

PROVINSI LAMPUNG DALAM ANGKA

Lampung Province in Figures

2020



BADAN PUSAT STATISTIK
PROVINSI LAMPUNG
BPS-STATISTICS OF LAMPUNG PROVINCE



PROVINSI LAMPUNG DALAM ANGKA

Lampung Province in Figures

2020

PROVINSI LAMPUNG DALAM ANGKA
LAMPUNG PROVINCE in FIGURES
2020

ISSN: 0303-1942

No. Publikasi/*Publication Number*: 18560.2001

Katalog /*Catalog*: 1102001.18

Ukuran Buku/*Book Size*: 14,8 cm x 21 cm

Jumlah Halaman/*Number of Pages* : lvi + 620 hal/*pages*

Naskah/*Manuscript*:

Bidang Integrasi Pengolahan dan Diseminasi Statistik
Integrated Processing and Disemination Statistics Division

Penyunting/*Editor*:

Bidang Integrasi Pengolahan dan Diseminasi Statistik
Integrated Processing and Disemination Statistics Division

Gambar Kover/*Cover Design*:

Bidang Integrasi Pengolahan dan Diseminasi Statistik
Integrated Processing and Disemination Statistics Division

Ilustrasi Kover/*Cover Illustration*:

@tri_aprillia

Diterbitkan oleh/*Published by*:

©BPS Provinsi Lampung/BPS-Statistics of Lampung Province

Dicetak oleh/*Printed by*:

Badan Pusat Statistik

Dilarang mengumumkan, mendistribusikan, mengomunikasikan, dan/atau menggandakan sebagian atau seluruh isi buku ini untuk tujuan komersil tanpa izin tertulis dari Badan Pusat Statistik Provinsi Lampung

Prohibited to announce, distribute, communicate, and/or copy part or all of this book for commercial purpose without permission from BPS-Statistics of Lampung Province

PETA PROVINSI LAMPUNG
MAP OF LAMPUNG PROVINCE



KEPALA BPS PROVINSI LAMPUNG
CHIEF STATISTICIAN OF LAMPUNG PROVINCE



Ir. FAIZAL ANWAR, M.T



KATA PENGANTAR

Provinsi Lampung Dalam Angka 2020 merupakan publikasi tahunan yang diterbitkan oleh BPS Provinsi Lampung. Disadari bahwa publikasi ini belum sepenuhnya memenuhi harapan pihak pemakai data khususnya para perencana, namun diharapkan dapat membantu melengkapi penyusunan rencana pembangunan di Provinsi Lampung.

Publikasi ini dapat terwujud berkat kerja sama dan bantuan dari berbagai pihak baik instansi pemerintah maupun swasta. Kepada semua pihak yang telah memberikan bantuan disampaikan penghargaan dan terima kasih yang sebesar –besarnya. Untuk mempermudah akses terhadap publikasi Provinsi Lampung Dalam Angka dan tabel-tabel berdasarkan subjek, maka Publikasi Statistik Indonesia bisa dibaca dan diunduh melalui website BPS Provinsi Lampung (lampung.bps.go.id) tanpa berbayar. Pada publikasi ini dilengkapi dengan infografis data strategis sebagai pembatas bab.

Kepada semua pihak yang telah memberikan kontribusi, kami sampaikan penghargaan dan terima kasih. Semoga publikasi yang disajikan bermanfaat bagi pengguna untuk berbagai keperluan. Kami mengharapkan tanggapan dan saran dari para pengguna publikasi ini untuk perbaikan pada edisi yang akan datang.

Bandar Lampung, April 2020
Kepala BPS
Provinsi Lampung

Ir. FAIZAL ANWAR, M.T



PREFACE

Lampung Province in Figures 2020 is an annual publication written by BPS-Statistic of Lampung Province. Honestly, this publication has not perfect yet and has not filled the user's hope, especially for the planners yet, but hopefully it can help to equip compilation of development planning in this new regency.

This comprehensive publication has been made possible with the assistance and contribution from several governmental institutions and private organizations. To all parties who have been involved in the preparation of this publication, I would like to express my sincerest appreciation and gratitude. This publication and a series of the tables by subject can be read and downloaded on our website (lampung.bps.go.id) for free as our commitment to provide an immediate and easier access to the data. In this edition, it also comes with infographics for some strategic data on the chapter breaks.

Comments and constructive suggestions for the improvement of this publication are always welcome.

*Bandar Lampung, April 2020
Chief Statistician of
Lampung Province*

Ir. FAIZAL ANWAR, M.T

DAFTAR ISI / CONTENTS

	Halaman Page
Kata Pengantar/ <i>Preface</i>	ix
Daftar Isi/ <i>Contents</i>	xi
Daftar Tabel/ <i>List of Tables</i>	xxv
Daftar Gambar/ <i>List of Figures</i>	lv
1. Geografi dan Iklim/ <i>Geography and Climate</i>	1
2. Pemerintahan/ <i>Government</i>	17
3. Penduduk dan Ketenagakerjaan/ <i>Population and Employment</i>	51
4. Sosial dan Kesejahteraan Rakyat/ <i>Social and Welfare</i>	101
5. Pertanian, Kehutanan, Peternakan, dan Perikanan/ <i>Agriculture, Forestry, Livestock, and Fishery</i>	267
6. Pertambangan dan Energi/ <i>Mining and Energy</i>	425
7. Industri Manufaktur/ <i>Manufacturing Industry</i>	433
8. Pariwisata/ <i>Tourism</i>	443
9. Transportasi dan Komunikasi/ <i>Transportation and Communication</i>	465
10. Harga-harga/ <i>Prices</i>	483
11. Pengeluaran Penduduk/ <i>Population Expenditure</i>	505
12. Perdagangan Luar Negeri/ <i>Foreign Trade</i>	515
13. Sistem Neraca Regional/ <i>System of Regional Accounts</i>	543
14. Perbandingan Antarprovinsi/ <i>National Comparison</i>	603

<https://lampung.bps.go.id>

GAMBARAN UMUM DAERAH LAMPUNG

1. GEOGRAFI

Daerah Provinsi Lampung meliputi areal dataran seluas 35.288,35 Km² termasuk pulau-pulau yang terletak pada bagian sebelah paling ujung tenggara pulau Sumatera, dan dibatasi oleh :

- Provinsi Sumatera Selatan dan Bengkulu, di Sebelah Utara
- Selat Sunda, di Sebelah Selatan
- Laut Jawa, di Sebelah Timur
- Samudra Indonesia, di Sebelah Barat

Provinsi Lampung dengan ibukota Bandar Lampung, yang merupakan gabungan dari kota kembar Tanjung Karang dan Telukbetung memiliki wilayah yang relatif luas, dan menyimpan potensi kelautan. Pelabuhan utamanya bernama Panjang dan Bakauheni serta pelabuhan nelayan seperti Pasar Ikan (Telukbetung), Tarahan, dan Kalianda di Teluk Lampung. Sedangkan di Teluk Semangka adalah Kota Agung, dan di Laut Jawa terdapat pula pelabuhan nelayan seperti Labuhan Maringgai dan Ketapang. Di samping itu, Kota Menggala juga dapat dikunjungi kapal-kapal nelayan dengan menyusuri sungai Way Tulang Bawang, adapun di Samudra Indonesia terdapat Pelabuhan Krui.

Lapangan terbang utamanya adalah "Radin Inten II", yaitu nama baru dari "Branti", 28 Km dari Ibukota melalui

jalan negara menuju Kotabumi, dan Lapangan terbang AURI terdapat di Menggala yang bernama Astra Ksetra.

GENERAL ILLUSTRATION OF LAMPUNG PROVINCE

1. GEOGRAPHY

Lampung Province has a total area of 35.288,35 square Kilometers including the islands located at the most south-eastern part of Sumateralsland. LampungProvince is bordered by:

- *The Province of South Sumatera and Bengkulu to the North*
- *The Sunda Strait to the South*
- *The JavaSea to the East*
- *The IndonesianOcean to the West*

Lampung Province with Bandar Lampung as capital city was originally a merge of twin cities, i.e. Tanjung Karang and Telukbetung. Lampung-Province has relatively large area and also has marine potentials. The main-seaports are Panjang Seaport and Bakauheni Seaport. Other smaller sea ports used by fishermen such as Pasar Ikan (Telukbetung), Tarahan and Kalianda located at Teluk Lampung and Kota Agung at Teluk Semangka and fishing ports on the Java sea including Labuhan Maringgai and Ketapang. In addition, Kota Menggala is also visited by fishing boats along the river of Way Tulang bawang. Also, there is the Seaport of Krui which is located on the Indonesian ocean. The main airport is Radin Inten II which was used to be called Branti, 28 km from the capital and located on the way to Kotabumi There is also an Air Force base which is located at Menggala (Astra Ksetra).

Geographically, LampungProvince is

Secara Geografis Provinsi Lampung terletak pada kedudukan :

- Timur - Barat berada antara : $103^{\circ}40'$ - $105^{\circ}50'$ Bujur Timur
- Utara - Selatan berada antara : $6^{\circ}45'$ - $3^{\circ}45'$ Lintang Selatan

2. TOPOGRAFI

Secara topografi Daerah Lampung dapat dibagi dalam 5 (lima) unit topografi:

- Daerah topografis berbukit sampai bergunung
- Daerah topografis berombak sampai bergelombang
- Daerah dataran alluvial
- Daerah dataran rawa pasang surut
- Daerah River Basin

2.1. Daerah topografis berbukit sampai bergunung :

Lereng-lereng yang curam atau terjal dengan kemiringan berkisar 25%, dan ketinggian rata-rata 300 M di atas permukaan laut. Daerah ini meliputi Bukit Barisan dengan puncak tonjolan tonjolannya berada pada Gunung Tanggamus, Gunung Pasawaran, dan Gunung Rajabasa. Yang terakhir ini berlokasi di Kalianda dengan ketinggian, rata-rata 1.500 M. Puncak-puncak lainnya adalah Bukit Pugung, Bukit Pesagi, Sekincau yang terdapat di bagian utara. Daerah tersebut umumnya ditutupi oleh vegetasi hutan primer atau sekunder.

located on :

- East-West is between : - $103^{\circ}40'$ - $105^{\circ}50'$ East Longitude
- North-South is between : $3^{\circ}45'$ - $6^{\circ}45'$ South Latitude

2. TOPOGRAPHY

Lampung can be divided into five types of topographical zone:

- Hilly and mountainous
- Rolling hills
- Alluvial land
- Tidal marsh land
- River Basins

2.1. Hilly and Mountainous

Mountain slopes are steep and rugged, with angles of 25% and a height of 300 M above sea level. This area includes Bukit Barisan mountain range that has a lot of bulge which is the peaks of Tanggamus Mountain, Pasawaran Mountain, and Rajabasa Mountains. The latter one is located near Kalianda with a height of 1500 M above sea level. The other peaks are Pugung, Pesagi and Sekincau, in the Northern part of this mountain range which is usually covered by primary and secondary forest vegetation.

2.2. Daerah topografis berombak sampai bergelombang :

Ciri-ciri khusus daerah ini adalah terdapatnya bukit-bukit sempit, kemiringannya antara 8 % sampai 15 % dan ketinggian antara 300 M sampai 500 M dari permukaan laut. Daerah ini membatasi daerah pegunungan dengan dataran alluvial, vegetasi yang terdapat di daerah ini adalah tanaman-tanaman perkebunan seperti : kopi, cengkeh, lada dan tanaman pertanian peladangan seperti : padi, jagung, dan sayur-sayuran. Daerah tersebut meliputi daerah-daerah; Kedaton di wilayah Kota Bandar Lampung, Gedong Tataan di Kabupaten Lampung Selatan, Sukoharjo dan Pulau Panggung di Kabupaten Tanggamus serta Kalirejo dan Bangunrejo di Wilayah Kabupaten Lampung Tengah.

2.3. Daerah dataran Alluvial :

Daerah ini sangat luas meliputi Lampung Tengah sampai mendekati pantai sebelah Timur, yang merupakan bagian hilir (downstream) dari sungai-sungai yang besar seperti Way Sekampung, Way Tulang Bawang, dan Way Mesuji. Ketinggian di daerah ini berkisar antara 25 m sampai 75 m, dengan kemiringan 0% sampai 3%. Pada bagian pantai sebelah Barat dataran Alluvial menyempit dan memanjang menurut arah Bukit Barisan.

2.2. Rolling Hills

The special feature of this area is low hills with narrow flat land with slope between 8% - 15% and their height is about 300 M - 500 M above sea level. This area is bordered by the mountainous region and the alluvial land. The vegetation which grows in this area are such as Coffee, cloves, pepper and food crop such as Paddy, Maize and vegetable. This topographical zone includes area of Kedaton in Bandar Lampung Municipality, Gedong Tataan in Lampung Selatan Regency, Sukoharjo, Pulau Panggung in Tanggamus Regency and Kalirejo, Bangun Rejo in Lampung Tengah Regency.

2.3. Alluvial land

This land covers a broad area, including Central Lampung Regency which is right up to the eastern coast of Lampung and also the downstream area of several rivers such as Way Sekampung, Way Tulang Bawang and way Mesuji. Their height is about 25-75 M with slopes between 0% - 3%. Along the west coast parallel with Bukit Barisan is also alluvial land

2.4. Daerah dataran Rawa Pasang Surut :

Di sepanjang pantai timur adalah merupakan daerah rawa pasang surut dengan ketinggian 1/2 m sampai 1 m, pengendapan air menurut naiknya pasang

2.5. Daerah River Basin :

Daerah Lampung terdapat 5 (lima) River Basin yang utama :

- River Basin Tulang Bawang
- River Basin Seputih
- River Basin Sekampung
- River Basin Semangka
- River Basin Way Mesuji

3. GEOLOGY

Punggung sebelah Barat Lampung adalah bagian dari Bukit Barisan yang merupakan Geantiklinal dengan Sinklinal yang terdapat di sebelah timurnya. Punggung pegunungan dari zaman kapur (cretaceous) ini mengalami Deformasi pada zaman Tertier terjadinya gejala-gejala patahan (gaya vertikal) sehingga terjadi fenomena geologi seperti patahan Semangka yang panjang menyusuri Way Semangka dan Teluk Semangka, gunung-gunung api yang berbentuk oval (Tanggamus, Rindingan, Rebang dan lain-lain di sekitarnya). Depresi Tektonik seperti lembah- lembah Suoh, Gedong Suriam dan Way Lima yang ditutupi oleh sedimen- sedimen vulkanis dari celah fisures eruption. Pada bagian utara lapisan sedimen ini mengalami pelipatan di zaman Peistosin Tua yang menghasilkan lapisan/ membawa minyak Bumi di dalam 4

2.4. Tidal Marsh land

The tidal marshes are on the eastern coast, with a height of 1/2 - 1 M above sea level according to the tides of the sea

2.5. River Basins

Lampung has five main river basins, as follows :

- *Tulang Bawang river basin*
- *Seputih river basin*
- *Sekampung river basin*
- *Semangka river basin*
- *Way Mesuji river basin*

3. GEOLOGY

Western ridge of Lampung is part of Bukit Barisan mountain range which is Geanticlinal and Sinclinal to the east. This part of the mountains from the cretaceous age, underwent deformation process during tertier age to form a fault. This process generates a geological phenomenon like long Semangka fault along the river of Way Semangka and gulf of Semangka and oval-shaped volcanoes (Tanggamus, Rindingan, Rebang surround it). Tectonic depressions such as the valleys of Suoh, Gedong Suriam and Way Lima which were covered by Volcanic sedimentation from the fisures eruption. The North Sedi- ment in strata layer underwent folding process in peistosin age and created oil in four Palembang strata.

To the east, the sediment strata generally covered by massam tuffa sediment as a result of volcanic dust in Bukit Barisan

(empat) seri lapisan Palembang.

Lapisan sedimen di sebelah timur ini umumnya tertutup pula oleh endapan tuffa massam sebagian hasil dari debu gunung api di Bukit Barisan (Zaman Peistosin) yang membentuk dataran Penepplain di bagian Timur Lampung. Lapisan Palembang yang terdapat di Daerah Lampung yakni di Daerah Menggala, Kotabumi dan Sukadana yang ditandai dengan singkapan endapan Tuffa massam Lapisan Palembang adalah pengantar dari endapan Minyak Bumi.

Sukadana Bosalt yang merupakan "Plateau" diiringi dengan instruksi Desit yang terjadi pada zaman Holasin. Singkapan "Plateau" ini tidak merata, sebagian ditutupi oleh endapan alluvial seperti pasir vulkanis, yang berasal dari debu-debu gunung berapi. Data tentang endapan mineral di Daerah Lampung belum banyak ditemukan sehingga potensi dari endapan bahan tambang ini tidak/belum banyak diketahui. Dari literatur dan Peta Geologi Daerah Lampung dapat diinventarisir adanya bahan-bahan tambang (endapan mineral) diantaranya:

- Minyak Bumi :

Minyak Bumi yang terdapat dalam lapisan Palembang-bed berakumulasi sebagai lanjutan dari endapan minyak bumi di daerah Palembang, yakni sebelum timur laut

Provinsi Lampung, Mesuji, Menggala, Kotabumi dan Sukadana. Sudah pernah dilakukan penyelidikan oleh Pertamina namun belum jelas potensi dan sumber-sumbernya juga kemungkinan terdapat didaerah lepas pantai timur Lampung.

(Peistosin Age) forming a plain land in East Lampung. The Palembang strata in Lampung area, such as Menggala,

Kotabumi and Sukadana are identified by massam tuffa sediment, and indicating that there is petroleum deposits.

Sukadana Bosalt, a plateau, was the result of an eruption that is happened in the Holazin age. This plateau was not smooth, some was covered by alluvial sediment, like volcanic sand resulted from volcanic dust. the data on mineral deposits in Lampung are not available yet, so that the potential of mineral deposits is not much known.

From the Literature and Geological Map of Lampung, the existence of mineral deposits can be summarized as follows :

- Oil

Oil which can be found in the Palembang strata is in the North East of Lampung Province, such as Menggala, Kotabumi and Sukadana.

Studies have been done by Pertamina but potential resources are not yet clear. Oil probably, can be found off shore of East Lampung.

- Uranium :

Endapan Uranium kemungkinan dijumpai terutama di dalam masa batuan Granit yang tersingkap be sar sekali di Bukit Arahan sebelah Barat Daya Way Semangka, Gedong Surian, Bukit Semoang dan Bukit Lematang di timur Telukbetung juga Pulau Tabuan. Pengamatan-pengamatan dan penyelidikan potensi Uranium sedang dilakukan dan Badan Tenaga Atom (BATAN)Jakarta.

- Batubara Muda (Brown Coal) :

Endapan Batubara muda terdapat di lapisan sedimen dan formasiendesif tua, yakni di bagian huluWay Tulang Bawang (Way Pedada).

- Mineral Besi :

Endapan Besi berakumulasi pada mineral-mineral yang mengandung besi terjadi sebagai akibat proses hidrotermal pada bagian kotak dari pada Plateau Sukadana bosalt di dekat Sukadana sebelah Timur dan dekat Labuhan Maringgai.

- Emas dan Perak :

Endapan Emas dan Perak terdapat pada singkapan masa granit di sebelah Barat Daya Way Semangka, di hulu Way Rilau dan Pemerihan yang mengalir kepantai Barat (Samudra Indonesia).

- Marmer :

Batu pualam atau Marmer terdapat di hulu Way Rilau disebelah Barat Way Semangka, Bukit Arahan dan Way Perihan.

- Sumber Air Panas dan Gas Bumi :

- Uranium

Uranium deposits can be found in many granite slopes, such as the Arahan Hill south-west of Way Semangka, Gedong Surian, Bukit Semuang and Bukit Lematang at East of Telukbetung and also Tabuan island. Study of uranium potential are conducted by the Directorate of Geology Bandung and the Atomic Energy Committe of Jakarta. oleh Direktorat Geologi Bandung

- Brown Coal

Deposits of brown coal are found in the sediment stratum and for mation of old Endesit, that is at the upper stream of Way Tulang Bawang and Way Pedada rivers.

-Iron Minerals

The iron deposits and other minerals containing iron are formed as aresult of hydrothermal proseses at plateau of Sukadana Bosalt near east of Sukadana and near Labuhan Maringgai.

-Gold and Silver

Gold and Silver are found in the granite plain South west of Way Semangka and in Way Rilau and Pemirahan to the west of the Indonesian ocean.

- Marble

Pualam stone and marble are found at the upper stream of Way Rilau, to the west of Way Semangka, Bukit Arakan and Way Pemerihan.

- Hot Water and Natural Gas The resources of hot water are obtained

Sumber air Panas dan Gas Bumi Adalah merupakan aktivitas vulkanisme air panas bermacam-macam yakni yang mengandung belerang H₂S dan CO₂ terdapat di Natar, Way Ngarip dan air panas di dekat Kota Agung dan Way Muli dekat Kalianda. Temperaturnya berkisar antara 40 o-50o bahkan yang di lembah Suoh ada yang mencapai 95o dan titik didih di Way Muli dekat Kalianda.

- Gas Bumi terdapat dilembah Suoh yang sudah diselidiki oleh Direktorat Geologi dengan konsultan dari New Zealand, yang mengatakan bahwa potensi sumber panas bumi Suoh ini adalah cukup besar dan mempunyai harapan besar untuk diusahakan.

due to the volcanic activity. It contains H₂S and CO₂ which are located at Lembah Suoh, Way Giham, Natar and Way Ngarip, near Kota Agung and also in Way Muli near Kalianda. The temperature range from 40° to 50° centigrade, while in Suoh the temperature can reach up to 95o centigrade.

- Natural gas is found in Suoh and sufficiently to be exploited.

4. ADMINISTRASI PEMERINTAH

Provinsi Lampung sebelum tanggal 18 Maret 1964 adalah merupakan Keresidenan Lampung, yang berdasarkan Peraturan Pemerintah Nomor 3 tahun 1964, yang kemudian menjadi Undang-Undang Nomor 14 tahun 1964 Keresidenan Lampung ditingkatkan menjadi Provinsi Lampung dengan Ibukota Tanjungkarang-Telukbetung Selanjutnya Kotamadya Tanjungkarang-Telukbetung tersebut berdasarkan Peraturan Daerah Nomor 24 tahun 1983 telah diganti namanya menjadi Kotamadya Bandar Lampung terhitung sejak tanggal 17 Juni 1983.

Secara administratif Provinsi Lampung dibagi dalam 14 (empat belas) Kabupaten/Kota, yang selanjutnya terdiri dari beberapa wilayah Kecamatan dengan perincian sebagai berikut :

4. GOVERNMENT ADMINISTRATION

Prior to March 18, 1964, Lampung as only regency that belonged to Sumatera Selatan Province. However, after the Government issued the government Regulation in lieu of law (Perpu), Number 3 year 1964, and then it became a Law of Number 14, 1964, Lampung regency became a Province with its capital was Tanjungkarang-Telukbetung. Commencing on June 17, 1983 that was after the local government regulation Number 24 Year 1983 was issued, the capital city of Lampung Province has change its name to Bandar Lampung.

According to the administrative system The Province of Lampung is divided into ten Regencies as follows :

1. Kabupaten Lampung Barat dengan Ibukotanya Liwa, luas wilayahnya 2.142,78 Km² terdiri dari 15 (lima belas) kecamatan.
 2. Kabupaten Tanggamus dengan Ibukotanya Kota Agung, luas wilayahnya 3.020,64 Km² terdiri dari 20 (dua puluh) kecamatan.
 3. Kabupaten Lampung Selatan dengan Ibukotanya Kalianda, luas wilayahnya 700,32 Km² terdiri dari 17 (tujuh belas) kecamatan.
 4. Kabupaten Lampung Timur dengan Ibukotanya Sukadana, luas wilayahnya 5.325,03 Km² terdiri dari 24 (dua puluh empat) kecamatan.
 5. Kabupaten Lampung Tengah dengan Ibukotanya Gunung Sugih, luas wilayahnya 3.802,68 Km² terdiri dari 28 (dua puluh delapan) kecamatan.
 6. Kabupaten Lampung Utara dengan Ibukotanya Kotabumi, luas wilayahnya 2.725,87 Km² terdiri dari 23 (dua puluh tiga) kecamatan.
 7. Kabupaten Way Kanan dengan Ibukotanya Blambangan Umpu, luas wilayahnya 3.921,63 Km² terdiri dari 14 (empat belas) kecamatan.
 8. Kabupaten Tulang Bawang dengan Ibukotanya Menggala, luas wilayahnya 3.466,32 Km² terdiri dari 15 (lima belas) kecamatan.
 9. Kabupaten Pesawaran dengan Ibukota Gedong Tataan, luas wilayahnya 2.243,51 Km² terdiri dari 11 (Kecamatan) kecamatan.
1. *Lampung Barat Regency with its capital Liwa has an area of 2 142,78 Km² and consists of 15 districts.*
 2. *Tanggamus Regency with its capital Kota Agung has an area of 3,020.64 Km² and consists of 20 districts.*
 3. *Lampung Selatan Regency with its capital Kalianda has an area of 3,319.04 Km² and consist of 15 districts.*
 4. *Lampung Timur Regency with its capital Sukadana has an area of 5,325.03 Km² and consists of 24 districts.*
 5. *Lampung Tengah Regency with its capital Gunung Sugih has an area of 3,802.68 Km² and consists of 28 districts.*
 6. *Lampung Utara Regency with its capital Kotabumi has an area of 2,725,87 Km² and consists of 23 districts.*
 7. *Way Kanan Regency with its capital Blambangan Umpu has an area of 3,921,63 Km² and consists of 14 districts.*
 8. *Tulangbawang Regency with its capital Menggala has an area of 3,196.32 Km² and consists of 15 districts.*
 9. *Pesawaran Regency with its capital Gedong Tataan has an area of 2,243.51 Km² and consists of 11 districts.*

10. Kabupaten Pringsewu dengan ibukota Pringsewu, luas wilayahnya 625,00 Km² terdiri 9 (sembilan) kecamatan
11. Kabupaten Mesuji dengan ibukota Mesuji, luas wilayahnya 2.184,00 Km² terdiri 7 (tujuh) kecamatan
12. Kabupaten Tulang Bawang Barat dengan ibukota Panaragan Jaya, luas wilayahnya 1.201,00 Km² terdiri 8 (delapan) kecamatan
13. Kabupaten Pesisir Barat dengan ibukota Krui., luas wilayahnya 2.907,23 Km² terdiri 11 (sebelas) kecamatan
14. Kota Bandar Lampung dengan luas wilayah 296 Km² terdiri dari 20 (dua puluh) kecamatan.
15. Kota Metro dengan luas wilayah 61,79 Km² terdiri dari 5 (lima) kecamatan.

Sejak berdirinya Provinsi Lampung tahun 1964 sampai saat ini telah dijabat oleh 12 (dua belas) Gubernur/Kepala Daerah Tingkat I berturut-turut sebagai berikut :

1. KOESNO DANU UPOYO
Menjabat gubernur / KDH
Tingkat I dari tahun 1964 s.d 1966
2. Hi. ZAINAL ABIDIN PA
Menjabat gubernur / KDH
Tingkat I dari tahun 1966 s.d 1972
3. R. SOETIYOSO
Menjabat gubernur / KDH
Tingkat I dari tahun 1972 s.d 1978
4. YASIR HADIBROTO
Menjabat gubernur / KDH
Tingkat I dari tahun 1978 s.d 1988

10. *Pringsewu Regency with its capital Pringsewu has an area of 625,00 Km² and consists of 9 districts.*
11. *Mesuji Regency with its capital Mesuji has an area of 2.184,00 Km² and consists of 7 districts.*
12. *Tulang Bawang Barat Regency with its capital Panaragan Jaya has an area of 1.201,00 Km² and consists of 8 districts.*
13. *Pesisir Barat Regency with its capital Krui has an area of 2,907.23 Km² and consists of 11 districts.*
14. *Bandar Lampung Municipality has an area of 192,96 Km², consist of 20 districts.*
15. *Metro Municipality has an area of 61,79 Km², consist of 5 districts.*
- 16.

Since the establishment of Lampung Province, it has been ruled out by eight governors, and they are:

1. *KOESNO DANU UPOYO
Governor, 1964-1966*
2. *Hi. ZAINAL ABIDIN PA
Governor, 1966-1972*
3. *R. SOETIYOSO
Governor, 1972-1978*
4. *YASIR HADIBROTO
Governor, 1978-1988*

GENERAL ILLUSTRATION

1. POEDJONO PRANYOTO
Menjabat gubernur / KDH
Tingkat I dari tahun 1988 s.d 1998
2. Drs. O E M A R S O N O
Menjabat gubernur / KDH
Tingkat Idari Tahun 1998 s.d 2002
3. HARI SABARNO
Menteri Dalam Negeri Selaku Pejabat Pembina Penyelenggaraan Pemerintahan Daerah Provinsi Lampung, 2002 s.d 2004
4. Drs. Hi. SJACHROEDDIN ZP, SH
Menjabat gubernur dari tahun 2004 s.d 2008
5. Drs. SYAMSURYA RYACUDU
Menjabat gubernur dari tahun 2008 s.d 2009
6. Drs. Hi. SJACHROEDDIN ZP, SH
Menjabat gubernur dari tahun 2009 s.d 2014
7. M. RIDHO FICARDO, SPi, MSi
Menjabat gubernur dari tahun 2014 s.d 2019
8. Ir. ARINAL DJUNAIDI
Menjabat gubernur dari tahun 2019 s.d sekarang

Sedangkan pejabat yang pernah menduduki Wakil Gubernur Lampung adalah sebagai berikut:

1. Drs. A. SUBKI HARUN
Menjabat Wakil Gubernur dari tahun 1984 s.d 1988
2. Drs. MAN HASAN
Menjabat Wakil Gubernur dari tahun 1989 s.d 1993

1. *POEDJONO PRANYOTO
Governor , 1988-1998*
2. *Drs. O E M A R S O N O
Governor ,1998-2002*
3. *HARI SABARNO
The Minister of Home affairs
Acting as the Governmental Builder
and Organizer of Lampung Region,
2002- 2004*
4. *Drs. Hi. SJACHROEDDIN ZP, SH
Governor, 2004 - 2008*
5. *Drs. SYAMSURYA RYACUDU
Governor, 2008 -2009*
6. *Drs. Hi. SJACHROEDDIN ZP, SH
Governor, 2009 - 2014*
7. *M. RIDHO FICARDO, SPi, MSi
Governor, 2014 - 2019*
8. *Ir. ARINAL DJUNAIDI Governor,
2019 - now*

The official that has occupied as vice governors position were as follows:

1. *Drs. A SUBKI HARUN
Vice governor since 1984 until
1988*
2. *Drs. MAN HASAN Vice governor
since 1989 until 1993*

- | | |
|--|--|
| <p>3. Drs. SUWARDI RAMLI
Menjabat Wakil Gubernur bidang Pemerintahan dari tahun 1994 s.d 1998</p> | <p>3. <i>Drs. SUWARDI RAMLI
Government Division vice governance 1994 until 1998.</i></p> |
| <p>4. Drs. OEMARSONO
Menjabat Wakil Gubernur bidang Ekonomi dan Pembangunan dari tahun 1994 s.d 1998</p> | <p>4. <i>Drs OEMARSONO
Economics and Development vicegovernor since 1994 until 1998.</i></p> |
| <p>5. Drs. SYAMSURYA RYACUDU
Menjabat Wakil Gubernur dari tahun 2004 s.d 2008</p> | <p>5. <i>Drs. SYAMSURYA RYACUDU Vice governor, 2004 – 2008.</i></p> |
| <p>6. Ir. MS. JOKO UMAR SAID, MM
Menjabat Wakil Gubernur dari tahun 2009 s.d 2014</p> | <p>6. <i>Ir. MS. JOKO UMAR SAID, MM Vice governor, 2009 - 2014</i></p> |
| <p>7. BACHTIAR BASRI
Menjabat Wakil Gubernur dari tahun 2014 s.d 2019</p> | <p>7. <i>Bachtiar Basri Vice governor, 2014 - 2019.</i></p> |
| <p>8. CHUSNINIA CHALIM M. Si. M. Kn. P. Hd
Menjabat Wakil Gubernur dari tahun 2019 s.d Sekarang</p> | <p>8. <i>CHUSNINIA CHALIM M.Si. M. Kn. P. Hd Vice governor, 2019 till now.</i></p> |

5. PENDUDUK

Penduduk Provinsi Lampung pada waktu Sensus Penduduk tahun 1961, 1971, 1980, 1990, 2000 dan 2010 masing-masing sebesar 1.667.511, 2.775.695, 4.624.785, 6.015.803, 6.659.869 dan 7.608.405 orang.

5. POPULATION

The total number of population in Lampung Province based on the 1961, 1971, 1980, 1990, 2000 and 2010 Population census is 1,667,511; 2,775,695; 4,624,785; 6,015,803, 6.659.869 and 7.608.405 respectively. .

PENJELASAN UMUM/EXPLANATORY NOTES

Tanda-tanda, satuan-satuan, dan lain-lainnya yang digunakan dalam publikasi ini adalah sebagai berikut:

Symbols, measurement units, and acronyms which are used in this publication, are as follows:

1. TANDA-TANDA/SYMBOLS

Data tidak tersedia/Data not available	: ...
Tidak ada atau nol /Null or zero	: -
Data dapat diabaikan/Data negligible	: 0
Tanda decimal/Decimal point	: ,
Data tidak dapat ditampilkan/Not applicable	: NA
Angka estimasi/Estimated figures	: e
Angka diperbaiki/Revised figures	: r
Angka sementara/Preliminary figures	: x
Angka sangat sementara/Very preliminary figures	: xx
Angka sangat sangat sementara/Very very preliminary figures	: xxx

2. SATUAN/UNITS

barel/barrel	: 158,99 liter/litres = 1/6,2898 m ³
hektar (ha)/hectare (ha)	: 10 000 m ²
kilometer (km)/kilometres (km)	: 1 000 meter/meters (m)
knot/knot	: 1,8523 km/jam (km/hour)
kuintal/quintal	: 100 kg
KWh	: 1 000 Watt hour
MWh	: 1 000 KWh
liter (untuk beras)/litre (for rice)	: 0,80 kg
MMSCF	: 1/35,3 m ³
metrik ton (m.ton)/metric ton (m. ton)	: 0,98421 long ton = 1 000 kg
ons/ounce	: 28,31 gram/grams
ton	: 1 000 kg

Satuan lain: buah, dus, butir, helai/lembar, kaleng, batang, pulsa, ton kilometer (ton-km), jam, menit, persen (%).

Other units: unit, pack, pieces, sheet, tin, pulse, ton-kilometres(ton-km), hour, minute, percent (%).

Perbedaan angka di belakang koma disebabkan oleh pembulatan angka.
The difference in decimal numbers is caused by rounding.

DAFTAR TABEL/LIST OF TABLES

		Halaman <i>Page</i>
1.	GEOGRAFI DAN IKLIM/GEOGRAPHY AND CLIMATE	1
1.1	KEADAAN GEOGRAFI	7
	GEOGRAPHY CONDITION	7
1.1.1	Luas Daerah dan Jumlah Pulau Menurut Kabupaten/Kota, di Provinsi Lampung, 2019..... <i>Total Area and Number of Islands by Regency/Municipality in Lampung Province, 2019</i>	7
1.2	KEADAAN IKLIM	9
	CLIMATE CONDITION	9
1.2.1	Pengamatan Unsur Iklim di Stasiun Pengamatan Badan Meteorologi Klimatologi dan Geofisika (BMKG) di Provinsi Lampung, (2019)..... <i>Observation of Climate Elements at the Meteorology, Climatology and Geophysics Agency Station in Lampung Province, (2019)</i>	9
1.2.2	Jumlah Curah Hujan dan Jumlah Hari Hujan Menurut Bulan di Provinsi Lampung, 2019..... <i>Number of Precipitation and Number of Rainy Days by Month in Lampung Province, 2019</i>	14
2.	PEMERINTAHAN/GOVERNMENT	17
2.1	WILAYAH ADMINISTRATIF	23
	ADMINISTRATIVE AREA	23
2.1.1	Jumlah Kecamatan Menurut Kabupaten/Kota di Provinsi Lampung, 2015-2019..... <i>Number of Sub Districts and Villages by Regency/Municipality in Lampung Province, 2015-2019</i>	23
2.1.2	Jumlah Desa ¹ Menurut Kabupaten/Kota di Provinsi Lampung, 2015-2019..... <i>Number of Villages¹ by Regency/Municipality in Lampung Province, 2015-2019</i>	24
2.1.3	Jumlah Kelurahan Menurut Kabupaten/Kota di Provinsi Lampung, 2015-2019..... <i>Number of Sub Districts by Regency/Municipality in Lampung Province, 2015-2019</i>	25

	Halaman Page
2.2 DEWAN PERWAKILAN RAKYAT DAERAH	26
REGIONAL HOUSE OF REPRESENTATIVES	26
2.2.1 Jumlah Anggota Dewan Perwakilan Rakyat Daerah Menurut Partai Politik dan Jenis Kelamin di Provinsi Lampung, 2019	26
<i>Number of Regional House of Representatives's Members by Political Parties and Sex in Lampung Province, 2019.....</i>	<i>26</i>
2.2.2 Jumlah Anggota Dewan Perwakilan Rakyat Daerah Menurut Kabupaten/ Kota dan Jenis Kelamin di Provinsi Lampung, 2019.....	27
<i>Number of Regional House of Representatives's Members by Regency/ Municipality and Sex in Lampung Province, 2019.....</i>	<i>27</i>
2.2.3 Susunan Pimpinan dan Keanggotaan Alat Kelengkapan Dewan Periode Tahun 2014-2019 di Provinsi Lampung	28
<i>Leader Structure and Members of Regional People's Representative Assembly Period 2014-2019 in Lampung Province.....</i>	<i>28</i>
2.2.4 Kegiatan Dewan Perwakilan Rakyat Daerah Provinsi Lampung, 2018-2019	29
<i>The Regional People's of Representatives Agenda Progress of Lampung Province, 2018-2019</i>	<i>29</i>
2.3 SUMBER DAYA MANUSIA.....	30
HUMAN RESOURCES	30
2.3.1 Jumlah Pegawai Negeri Sipil Menurut Kabupaten/Kota dan Jenis Kelamin di Provinsi Lampung, Desember 2018-2019	30
<i>Number of Civil Servants by Regency/Municipality and Sex in Lampung Province, December 2018-2019.....</i>	<i>30</i>
2.3.2 Jumlah Pegawai Negeri Sipil Menurut Jabatan dan Jenis Kelamin di Provinsi Lampung, 2018-2019.....	32
<i>Number of Civil Servants by Occupation and Sex in Lampung Province,2018-2018</i>	<i>32</i>
2.3.3 Jumlah Pegawai Negeri Sipil Menurut Tingkat Pendidikan dan Jenis Kelamin di Provinsi Lampung, Desember 2018-2019	34
<i>Number of Civil Servants by Educational Level and Sex in Lampung Province, December 2018-2019</i>	<i>34</i>

2.3.4	Jumlah Pegawai Negeri Sipil Menurut Tingkat Kepangkatan dan Jenis Kelamin di Provinsi Lampung, 2018-2019	36
	<i>Number of Civil Servants by Hierarchy and Sex in Lampung Province, 2018-2019</i>	36
2.3.5	Jumlah Pegawai Negeri Sipil Menurut Dinas/Instansi Pemerintah dan Jenis Kelamin di Provinsi Lampung, 2018-2019	38
	<i>Number of Civil Servants by Work Period and Sex in Lampung Province, 2018-2019</i>	38
2.3.6	Pelaksanaan Program dan Kegiatan Pendidikan dan Latihan di Provinsi Lampung, 2019.....	41
	<i>The Implementation of Education and Training Activity Program in Lampung Province, 2019</i>	41
2.4	KEUANGAN DAERAH.....	43
	GOVERNMENT FINANCE	43
2.4.1	Realisasi Pendapatan Pemerintah Provinsi Lampung Menurut Jenis Pendapatan (ribu rupiah), 2017-2019	43
	<i>Actual Provincial Government Revenues of Lampung Province by Kind of Revenues (thousand rupiahs) 2016-2019</i>	43
2.4.2	Realisasi Belanja Pemerintah Provinsi Lampung Menurut Jenis Belanja (ribu rupiah), 2016 - 2019.....	45
	<i>Actual Provincial Government Expenditures of Lampung Provinceby Kind of Expenditures (thousand rupiahs), 2016-2019</i>	45
2.4.3	Realisasi Pendapatan dan Belanja Pemerintah Provinsi (ribu rupiah) Menurut Kabupaten/Kota di Provinsi Lampung, 2018 dan 2019.....	47
	<i>Actual Provincial Government Revenues and Expenditures (thousand rupiahs) by Regency/Municipality in Lampung Province, 2018 and 2019</i>	47
2.4.4	Rencana Penerimaan PBB per sektor Menurut Kabupaten/Kota di Provinsi Lampung (ribu rupiah), 2019.....	49
	<i>Property Tax Acceptance Plan by Sector By Regency/Municipality in Lampung Province, 2019</i>	49
2.4.5	Realisasi Penerimaan PBB per sektor Menurut Kabupaten/Kota di Provinsi Lampung (ribu rupiah), 2019.....	50
	<i>Property Tax Revenues Plan by Sector By Regency/Municipality in Lampung</i>	

	Halaman Page
<i>Province, 2019</i>	50
3. PENDUDUK DAN KETENAGAKERJAAN/POPULATION AND EMPLOYMENT	51
3.1 PENDUDUK.....	63
POPULATION.....	63
3.1.1 Penduduk, Laju Pertumbuhan Penduduk, Distribusi Persentase Penduduk, Kepadatan Penduduk, Rasio Jenis Kelamin Penduduk Menurut Kabupaten/Kota di Provinsi Lampung, 2010 dan 2019.....	63
<i>Population, Population Growth Rate, Percentage Distribution of Population, Population Density, and Population Sex Ratio by Regency/Municipality in Lampung Province, 2010 and 2019</i>	63
3.1.2 Jumlah Penduduk Menurut Kelompok Umur dan Jenis Kelamin di Provinsi Lampung, 2019.....	68
<i>Population by Age Group and Sex in Lampung Province, 2019</i>	68
3.1.3 Rumah Tangga dan Rata-rata Banyaknya Anggota Rumah Tangga Menurut Kabupaten/Kota di Provinsi Lampung, 2010 dan 2019.....	69
<i>Number of Households and Average Household Size by Regency/Municipality in Lampung Province, 2010 and 2019</i>	69
3.2 KETENAGAKERJAAN	70
EMPLOYMENT	70
3.2.1 Penduduk Berumur 15 Tahun ke Atas Menurut Kelompok Umur dan Jenis Kegiatan Selama Seminggu yang Lalu di Provinsi Lampung, 2019 ...	70
<i>Population 15 Years of Age and Over by Age Group and Type of Activity During the Previous Week in Lampung Province, 2019</i>	70
3.2.2 Penduduk Berumur 15 Tahun ke Atas Menurut Kabupaten/Kota dan Jenis Kegiatan Selama Seminggu yang Lalu di Provinsi Lampung, 2019 ...	73
<i>Population 15 Years of Age and Over by Regency/Municipality and Type of Activity During the Previous Week in Lampung Province, 2019</i>	73
3.2.3 Jumlah Penduduk Berumur 15 Tahun Keatas Menurut Jenis Kegiatan Selama Seminggu yang Lalu dan Jenis Kelamin di Provinsi Lampung, 2019.....	76
<i>Population Aged 15 Years and Over by Type of Activity During The Previous Week and Sex in Lampung Provinsi Lampung, 2019</i>	76

3.2.4	Penduduk Berumur 15 Tahun ke Atas Menurut Pendidikan Tertinggi yang Ditamatkan dan Jenis Kegiatan Selama Seminggu yang Lalu di Provinsi Lampung, 2019.....	77
	<i>Population 15 Years of Age and Over by Educational Attainment and Type of Activity During the Previous Week in Lampung Province, 2019</i>	<i>77</i>
3.2.5	Penduduk Berumur 15 Tahun Ke Atas yang Bekerja Selama Seminggu yang Lalu Menurut Status Pekerjaan Utama dan Lapangan Pekerjaan Utama di Provinsi Lampung, 2019.....	80
	<i>Population 15 Years of Age and Over who Worked During The Previous Week by Main Employment Status and Main Industry in Lampung Province, 2019.....</i>	<i>80</i>
3.2.6	Penduduk Berumur 15 Tahun Ke Atas yang Bekerja Selama Seminggu yang Lalu Menurut Status Pekerjaan Utama dan Jenis Kelamin di Provinsi Lampung, 2019.....	81
	<i>Population 15 Years of Age and Over who Worked During The Previous Week by Main Employment Status and Sex in Lampung Province, 2019.....</i>	<i>81</i>
3.2.7	Penduduk Berumur 15 Tahun ke Atas yang Bekerja Selama Seminggu yang Lalu Menurut Jumlah Jam Kerja pada Pekerjaan Utama dan Lapangan Pekerjaan Utama di Provinsi Lampung, 2019.....	82
	<i>Population 15 Years of Age and Over who Worked During The Previous Week by Total Working Hours on Main Job and Main Industry in Lampung Province, 2019.....</i>	<i>82</i>
3.2.8	Penduduk Berumur 15 Tahun ke Atas yang Bekerja Selama Seminggu yang Lalu Menurut Lapangan Pekerjaan Utama dan Pendidikan Tertinggi yang Ditamatkan di Provinsi Lampung, 2019	83
	<i>Population 15 Years of Age and Over who Worked During The Previous Week by Main Industry and Educational Attainment in Lampung Province, 2019.....</i>	<i>83</i>
3.2.9	Penduduk Berumur 15 Tahun Ke Atas yang Bekerja Selama Seminggu yang Lalu Menurut Jumlah Jam Kerja Pada Pekerjaan Utama dan Jenis Kelamin di Provinsi Lampung, 2019.....	84
	<i>Population 15 Years of Age and Over who Worked During The Previous Week by Total Working Hours on Main Job and Sex in Lampung Province, 2019.....</i>	<i>84</i>

3.2.10	Penduduk Berumur 15 Tahun Ke Atas yang Bekerja Selama Seminggu yang Lalu Jumlah Jam Kerja Seluruhnya dan Jenis Kelamin di Provinsi Lampung, 2019.....	85
	<i>Population 15 Years of Age and Over who Worked During The Previous Week by Total Working Hours and Sex in Lampung Province, 2019.....</i>	<i>85</i>
3.2.11	Penduduk Berumur 15 Tahun ke Atas yang Bekerja Selama Seminggu yang Lalu Menurut Kelompok Umur dan Jumlah Jam Kerja Seluruhnya di Provinsi Lampung, 2019.....	86
	<i>Population 15 Years of Age and Over who Worked During The Previous Week by Age Group and Total Working Hours, 2019.....</i>	<i>86</i>
3.2.12	Penduduk Berumur 15 Tahun Keatas yang Bekerja Selama Seminggu yang Lalu Menurut Kelompok Umur dan Jenis Kelamin di Provinsi Lampung, 2019.....	87
	<i>Population 15 Years of Age and Over who Worked During The Previous Week by Age Group and Sex in Lampung Province, 2019.....</i>	<i>87</i>
3.2.13	Penduduk Berumur 15 Tahun ke Atas yang Bekerja Selama Seminggu yang Lalu Menurut Status Pekerjaan Utama dan Pendidikan Tertinggi yang Ditamatkan di Provinsi Lampung, 2019.....	88
	<i>Population 15 Years of Age and Over who Worked During The Previous Week by Main Industry and Educational Attainment in Lampung Province, 2019.....</i>	<i>88</i>
3.2.14	Penduduk Berumur 15 Tahun ke Atas yang Bekerja Selama Seminggu yang Lalu Menurut Kabupaten/Kota dan Lapangan Pekerjaan Utama di Provinsi Lampung, 2019.....	89
	<i>Population 15 Years of Age and Over who Worked During The Previous Week by Regency/Municipality and Main Industry in Lampung Province, 2019.....</i>	<i>89</i>
3.2.15	Penduduk Berumur 15 Tahun Ke Atas yang Bekerja Selama Seminggu yang Lalu Menurut Lapangan Pekerjaan Utama dan Jenis Kelamin di Provinsi Lampung, 2019.....	90
	<i>Population 15 Years of Age and Over who Worked During The Previous Week by Main Industry and Sex in Lampung Province, 2019.....</i>	<i>90</i>
3.2.16	Tingkat Pengangguran Terbuka (TPT) dan Tingkat Partisipasi Angkatan Kerja (TPAK) Menurut Kabupaten/Kota di Provinsi Lampung, 2017–2019.....	91
	<i>Unemployment Rate (UR) and Labor Force Participation Rate (LFPR) by</i>	

	<i>Regency/Municipality in Lampung Province, 2017–2019</i>	91
3.2.17	Pencari Kerja Terdaftar, Lowongan Kerja Terdaftar, dan Penempatan/ Pemenuhan Tenaga Kerja Menurut Kabupaten/Kota dan Jenis Kelamin di Provinsi Lampung, 2019	92
	<i>Number of Registered Job Applicants, Registered Job Vacancies, and Placement of Workers by Regency/Municipality and Sex in Lampung Province, 2019</i>	92
3.2.18	Pencari Kerja Terdaftar Menurut Pendidikan Tertinggi yang Ditamatkan dan Jenis Kelamin di Provinsi Lampung, 2019	95
	<i>Number of Registered Job Applicants by Educational Attainment and Sex in Lampung Province, 2019</i>	95
3.2.19	Rata-rata Upah/Gaji Bersih Sebulan Pekerja Formal ¹ Menurut Kabupaten/ Kota dan Lapangan Pekerjaan Utama di Provinsi Lampung (rupiah), 2019	96
	<i>Average of Net Wage/Salary per Month of Formal Employee¹ by Regency/ Municipality and Main Industry in Lampung Province (rupiahs), 2019</i> .	96
3.2.20	Rata-rata Upah/Gaji Bersih Sebulan Pekerja Formal ¹ Menurut Kelompok Umur dan Lapangan Pekerjaan Utama di Provinsi Lampung (rupiah), 2019	97
	<i>Average of Net Wage/Salary per Month of Formal Employee¹ by Age Group and Main Industry in Lampung Province(rupiahs), 2019</i>	97
3.2.21	Rata-rata Pendapatan Bersih Sebulan Pekerja Informal ¹ Menurut Kabupaten/Kota dan Lapangan Pekerjaan Utama di Provinsi Lampung (rupiah), 2019	98
	<i>Average of Net Wage/Salary per Month of Informal Employee¹ by Regency/ Municipality and Main Industry in Lampung Province (rupiahs), 2019</i> .	98
3.2.22	Rata-rata Pendapatan Bersih Sebulan Pekerja Informal ¹ Menurut Kabupaten/Kota dan Pendidikan Tertinggi yang Ditamatkan di Provinsi Lampung (rupiah), 2019.....	99
	<i>Average of Net Wage/Salary per Month of Informal Employee¹ by Regency/ Municipality and Educational Attainment in Lampung Province (rupiahs), 2019</i>	99

4.	SOSIAL DAN KESEJAHTERAAN RAKYAT/SOCIAL AND WELFARE	101
4.1	PENDIDIKAN	119
	EDUCATION	119
4.1.1	Jumlah Sekolah, Guru, dan Murid Taman Kanak-Kanak (TK) di Bawah Kementerian Pendidikan dan Kebudayaan Menurut Kabupaten/Kota di Provinsi Lampung, 2019/2020	119
	<i>Number of Schools, Teachers, and Pupils in Kindergarten Under The Ministry of Education and Culture by Regency/Municipality in Lampung Province, 2019/2020.....</i>	<i>119</i>
4.1.2	Jumlah Sekolah, Guru, dan Murid Raudatul Athfal (RA) di Bawah Kementerian Agama Menurut Kabupaten/Kota di Provinsi Lampung, 2018/2019..... dan 2019/2020	122
	<i>Number of Schools, Teachers, and Pupils in Raudatul Athfal (RA) Under The Ministry of Religious Affairs by Regency/Municipality in Lampung Province, 2018/2019 and 2019/2020.....</i>	<i>122</i>
4.1.3	Jumlah Sekolah, Guru, dan Murid Sekolah Dasar (SD) di Bawah Kementerian Pendidikan dan Kebudayaan Menurut Kabupaten/Kota di Provinsi Lampung, 2018/2019 dan 2019/2020	123
	<i>Number of Schools, Teachers, and Pupils in Primary Schools Under The Ministry of Education and Culture by Regency/Municipality in Lampung Province, 2018/2019 and 2020 2019/2020.....</i>	<i>123</i>
4.1.4	Jumlah Sekolah, Guru, dan Murid Madrasah Ibtidaiyah (MI) di Bawah Kementerian Agama Menurut Kabupaten/Kota Menurut Kabupaten/Kota di Provinsi Lampung, 2018/2019 dan 2019/2020	126
	<i>Number of Schools, Teachers, and Pupils in Madrasah Ibtidaiyah (MI) Under The Ministry of Religious Affairs by Regency/Municipality in Lampung Province, 2018/2019 and 2019/2020.....</i>	<i>126</i>
4.1.5	Jumlah Sekolah, Guru, dan Murid Sekolah Menengah Pertama (SMP) di Bawah Kementerian Pendidikan dan Kebudayaan Menurut Kabupaten/ Kota di Provinsi Lampung, 2018/2019dan 2019/2020	129
	<i>Number of Schools, Teachers, and Pupils in Junior High Schools Under The Ministry of Education and Culture by Regency/Municipality in Lampung</i>	

	<i>Province, 2018/2019 and 2019/2020.....</i>	129
4.1.6	Jumlah Sekolah, Guru, dan Murid Madrasah Tsanawiyah (MTs) di Bawah Kementerian Agama Menurut Kabupaten/Kota di Provinsi Lampung, 2018/2019 dan 2019/2020 <i>Number of Schools, Teachers, and Pupils in Madrasah Tsanawiyah (MTs) Under The Ministry of Religious Affairs by Regency/Municipality in Lampung Province, 2018/2019 and 2019/2020.....</i>	132
4.1.7	Jumlah Sekolah, Guru, dan Murid Sekolah Menengah Atas (SMA) di Bawah Kementerian Pendidikan dan Kebudayaan Menurut Kabupaten/ Kota di Provinsi Lampung, 2018/2019 dan 2019/2020 <i>Number of Schools, Teachers, and Pupils in Senior High Schools Under The Ministry of Education and Culture by Regency/Municipality in Lampung Province, 2018/2019 and 2019/2020.....</i>	135
4.1.8	Jumlah Sekolah, Guru, dan Murid Sekolah Menengah Kejuruan (SMK) di Bawah Kementerian Pendidikan dan Kebudayaan Menurut Kabupaten/ Kota di Provinsi Lampung, 2018/2019 dan 2019/2020 <i>Number of Schools, Teachers, and Pupils in Vocational High Schools Under The Ministry of Education and Culture by Regency/Municipality in Lampung Province, 2018/2019 and 2019/2020.....</i>	138
4.1.9	Jumlah Sekolah, Guru, dan Murid Madrasah Aliyah (MA) di Bawah Kementerian Agama Menurut Kabupaten/Kota di Provinsi Lampung, 2018/2019 dan 2019/2020 <i>Number of Schools, Teachers, and Pupils in Madrasah Aliyah (MA) Under the Ministry of Religious Affairs by Regency/Municipality in Lampung Province, 2018/2019 and 2019/2020.....</i>	141
4.1.10	Jumlah Perguruan Tinggi ¹ , Mahasiswa, dan Tenaga Pendidik (Negeri dan Swasta) di Bawah Kementerian Riset, Teknologi dan Pendidikan Tinggi Menurut Kabupaten/Kota di Provinsi Lampung, 2019 <i>Number of Universities¹, Students, and Lecturers (State and Private) Under the Ministry of Research, Technology and High Education by Regency/ Municipality in Lampung Province, 2019.....</i>	144
4.1.11	Jumlah Perguruan Tinggi ¹ , Mahasiswa, dan Tenaga Pendidik (Negeri dan Swasta) di Bawah Kementerian Agama Menurut Kabupaten/Kota di Provinsi Lampung, 2019..... <i>Number of Universities¹, Students, and Lecturers (State and Private) Under</i>	146

	<i>the Ministry of Religious Affairs by Regency/Municipality in Lampung Province, 2019</i>	146
4.1.12	Persentase Penduduk Usia 7–24 Tahun Menurut Jenis Kelamin, Kelompok Umur Sekolah, dan Partisipasi Sekolah ¹ di Provinsi Lampung, 2017–2019.....	148
	<i>Percentage of Population Aged 7–24 Years by Sex, School Age Group, and School Participation¹ in Lampung Province, 2017–2019</i>	148
4.1.13	Angka Partisipasi Murni (APM) dan Angka Partisipasi Kasar (APK) Menurut Jenjang Pendidikan di Provinsi Lampung, 2018–2019.....	151
	<i>Net Participation Rates and Gross Participation Rates by Educational Level in Lampung Province, 2018–2019</i>	151
4.1.14	Persentase Penduduk Berumur 15 Tahun ke Atas yang Melek Huruf Menurut Golongan Umur dan Daerah Tempat Tinggal di Provinsi Lampung, 2018–2019	152
	<i>Percentage of Literate People Aged 15 Years and Over by Age Group and Urban-Rural Classification in Lampung Province, 2018–2019</i>	152
4.1.15	Jumlah Desa ¹ /Kelurahan yang Memiliki Fasilitas Sekolah Menurut Kabupaten/Kota dan Tingkat Pendidikan di Provinsi Lampung, 2014–2019	153
	<i>Number of Villages¹ Having Educational Facilities by Regency/Municipality and Educational Level in Lampung Province, 2014– 2019</i>	153
4.2	KESEHATAN	158
	HEALTH	158
4.2.1	Jumlah Desa ¹ /Kelurahan Yang Memiliki Sarana Kesehatan Menurut Kabupaten/Kota di Provinsi Lampung, 2014–2019.....	158
	<i>Number of Villages¹ Having Health Facilities by Regency/Municipality in Lampung Province, 2014–2019</i>	158
4.2.2	Distribusi Persentase Wanita Berumur 15–49 Tahun yang Pernah Kawin dan Melahirkan Hidup dalam Dua Tahun Terakhir Menurut Kabupaten/ Kota dan Penolong Persalinan di Provinsi Lampung, 2018–2019.....	164
	<i>Percentage Distribution of Ever Married Women Aged 15–49 Years Who Had Live Birth in The Two Years Preceding The Survey by Regency/Municipality and Last Birth Attendance in Lampung Province, 2018–2019</i>	164

	Halaman Page
4.2.3	Jumlah Tenaga Kesehatan Menurut Kabupaten/Kota di Provinsi Lampung, 2019..... 166 <i>Number of Medical Personnel by Regency/Municipality in Lampung Province, 2019..... 166</i>
4.2.4	Persentase Penduduk yang Mempunyai Keluhan Kesehatan Selama Sebulan Terakhir Menurut Kabupaten/Kota di Provinsi Lampung, 2014–2019..... 167 <i>Percentage of People Who Had Health Complaint During a Month Prior to The Survey by Regency/Municipality in Lampung Province, 2014–2019..... 167</i>
4.2.5	Jumlah Kasus Penyakit Menurut Kabupaten/Kota dan Jenis Penyakit di Provinsi Lampung, 2019*..... 168 <i>Number of Disease Cases by Regency/Municipality and Type of Disease in Lampung Province, 2019*..... 168</i>
4.2.6	Jumlah Rumah Sakit Umum, Rumah Sakit Khusus, Rumah Sakit/Rumah Bersalin, Puskesmas, Klinik/Balai Kesehatan, Posyandu, dan Polindes Menurut Kabupaten/Kota di Provinsi Lampung, 2018 dan 2019..... 171 <i>Number of General Hospital, Special Hospital, Maternity Hospital and Public Health Center, Medical Clinic, Integrated Service Post, Village maternity Cottage by Regency/Municipality in Lampung Province, 2018 and 2019..... 171</i>
4.2.7	Persentase Penduduk yang Mempunyai Keluhan Kesehatan dan Berobat Jalan Selama Sebulan Terakhir Menurut Kabupaten/Kota di Provinsi Lampung, 2015–2019 174 <i>Percentage of People Who Had Health Complaint and Had Outpatient During a Month Prior to the Survey by Regency/Municipality in Lampung Province, 2015–2019 174</i>
4.2.8	Distribusi Persentase Penduduk yang Mempunyai Keluhan Kesehatan Selama Sebulan Terakhir dan Tidak Berobat Jalan Menurut Kabupaten/ Kota dan Alasan Utama Tidak Berobat Jalan di Provinsi Lampung, 2019..... 175 <i>Percentage Distribution of People Who Had Health Complaint During a Month Prior to the Survey and Had Not Outpatient by Province and Main Reason for not Outpatient in Lampung Province, 2019..... 175</i>
4.2.9	Persentase Penduduk Usia 15 Tahun Ke Atas yang Merokok dalam

	Sebulan Terakhir Menurut Kabupaten/Kota dan Kelompok Umur di Provinsi Lampung, 2018.....	178
	<i>Percentage of People Aged 15 Years and Above Who are Smoking During a Month Prior to The Survey by Regency/Municipality and Age Group in Lampung Province, 2018.....</i>	<i>178</i>
4.2.10	Persentase Penduduk yang Memiliki Jaminan Kesehatan Menurut Kabupaten/Kota dan Jenis Jaminan di Provinsi Lampung, 2018–2019	179
	<i>Percentage of Population Who Has Health Insurance by Regency/Municipality and Types of Health Insurance in Lampung Province, 2018–2019.....</i>	<i>179</i>
4.2.11	Jumlah Dokter Spesialis, Dokter Umum, dan Dokter Gigi Menurut Sarana Pelayanan Kesehatan di Provinsi Lampung, 2019	181
	<i>Number of Medical Specialist, General Practitioners, and Dentists by Health Facilities in Lampung Province, 2019</i>	<i>181</i>
4.2.12	Persentase Perempuan Pernah kawin Berumur 15-49 Tahun yang Melahirkan Anak Lahir Hidup (ALH) Menurut Kabupaten/Kota dan Penolong Proses Kelahiran di Provinsi Lampung, 2019.....	182
	<i>Percentage of Women Ever Married Aged 15-49 Years Who Gave Birth Alived Children by Regency/Municipality and Birth Process Helper in Lampung Province, 2019.....</i>	<i>182</i>
4.2.13	Jumlah Ibu Hamil, Melakukan Kunjungan K1, Melakukan Kunjungan K4, Kurang Energi Kronis (KEK), dan Mendapat Tablet Zat Besi (Fe) di Provinsi Lampung, 2016–2019	185
	<i>Number of Pregnant Women, Conducting K1 Visits, Conducting K4 Visits, Chronic Energy Lack, and Getting Iron Tablets (Fe) in Lampung Province, 2016–2019</i>	<i>185</i>
4.2.14	Jumlah Remaja Usia 15-24 Tahun yang Mendapat Penyuluhan Tentang Kesehatan Reproduksi (Kespro), HIV/AIDS, dan Keluarga Berencana (KB) Menurut Kabupaten/Kota (kali) di Provinsi Lampung, 2019.....	186
	<i>Number of Adolescents Aged 15-24 Years Who Received Counseling on Reproductive Health, HIV/AIDS, and Family Planning by Regency/Municipality (times) in Lampung Province, 2019.....</i>	<i>186</i>
4.2.15	Jumlah Klinik Keluarga Berencana (KKB) dan Pos Pelayanan Keluarga Berencana Desa (PPKBD) Menurut Kabupaten/Kota di Provinsi Lampung, 2019.....	187

	<i>Number of Family Planning Clinics (KKB) and Village Family Planning Service Posts (PPKBD) by Regency/Municipality in Lampung Province, 2019.....</i>	187
4.2.16	Jumlah Pasangan Usia Subur dan Peserta KB Aktif Menurut Kabupaten/Kota di Provinsi Lampung, 2019..... <i>Number of Fertile Age Couples and Active Family Planning Participants by Regency/Municipality in Lampung Province, 2019</i>	188
4.2.17	Jumlah Bayi Lahir, Bayi Berat Badan Lahir Rendah (BBLR), dan Bergizi Kurang Menurut Kabupaten/Kota di Provinsi Lampung, 2019..... <i>Number of Births, Babies with Low Birth Weights (LBW), and Malnutrition by Regency/Municipality in Lampung Province, 2019</i>	189
4.2.18	Kepesertaan Jaminan Kesehatan Nasional Kartu Indonesia Sehat (JKN - KIS) Menurut Kabupaten/Kota di Provinsi Lampung Sampai Dengan Desember 2019	190
	<i>The Indonesian National Health Insurance System Participation by Regency/Municipality in Lampung Province, until December 2019</i>	190
4.3	PERUMAHAN DAN LINGKUNGAN	192
	HOUSING AND ENVIRONMENT	192
4.3.1	Distribusi Persentase Rumah Tangga Menurut Kabupaten/Kota dan Luas Lantai (m ²) di Provinsi Lampung, 2019..... <i>Percentage Distribution of Household Population by Regency/Municipality and Floor Area (m²) in Lampung Province 2019</i>	192
4.3.2	Distribusi Persentase Rumah Tangga Menurut Kabupaten/Kota dan Sumber Air Minum di Provinsi Lampung, 2019..... <i>Percentage Distribution of Household Population by Regency/Municipality and Source of Drinking Water in Lampung Province, 2019.....</i>	193
4.3.3	Distribusi Persentase Rumah Tangga Menurut Kabupaten/Kota dan Sumber Penerangan di Provinsi Lampung, 2019..... <i>Percentage Distribution of Household Population by Regency/Municipality and Lighting Source in Lampung Province, 2019.....</i>	196
4.3.4	Distribusi Persentase Rumah Tangga Menurut Kabupaten/Kota dan Penggunaan Fasilitas Tempat Buang Air Besar di Provinsi Lampung, 2019..... <i>Percentage Distribution of Household Population by Regency/Municipality and Type of Toilet Facility Used by The Household in Lampung Province,</i>	197

	Halaman Page
2019.....	197
4.3.5 Distribusi Persentase Rumah Tangga Menurut Kabupaten/Kota dan Bahan Bakar Utama untuk Memasak di Provinsi Lampung, 2019.....	198
<i>Percentage Distribution of Household Population by Regency/Municipality and and Type of Cooking Fuel in Lampung Province, 2019.....</i>	<i>198</i>
4.3.6 Distribusi Persentase Rumah Tangga Menurut Kabupaten/Kota dan Status Penguasaan Bangunan Tempat Tinggal di Provinsi Lampung, 2019	200
<i>Percentage Distribution of Household Population by Regency/Municipality and Dwelling Ownership Status in Lampung Province, 2019.....</i>	<i>200</i>
4.3.7 Distribusi Persentase Rumah Tangga Menurut Kabupaten/Kota dan Jenis Lantai Terluas di Provinsi Lampung, 2019.....	202
<i>Percentage Distribution of Household Population by Regency/Municipality and Main Material of Dwelling Floor in Lampung Province, 2019.....</i>	<i>202</i>
4.3.8 Persentase Rumah Tangga yang Memiliki Akses Terhadap Sanitasi Layak Menurut Kabupaten/Kota di Provinsi Lampung, 2015–2019	203
<i>Percentage of Household Population by Regency/Municipality and Improved Sanitation in Lampung Province, 2015-2019.....</i>	<i>203</i>
4.3.9 Persentase Rumah Tangga yang Memiliki Akses Terhadap Sumber Air Minum Layak Menurut Kabupaten/Kota di Provinsi Lampung, 2015-2019	204
<i>Percentage of Household Population by Regency/Municipality and Improved Drinking Water in Lampung Province, 2015-2019.....</i>	<i>204</i>
4.4 KRIMINALITAS	205
CRIME.....	205
4.4.1 Jumlah Kejahatan yang Dilaporkan, Risiko Penduduk Terjadi Tindak Pidana per 100.000 Penduduk, Persentase Penyelesaian Tindak Pidana, dan Selang Waktu Terjadinya Tindak Pidana Menurut Kepolisian Resort di Provinsi Lampung, 2017-2019.....	205
<i>Crime Total, Crime Rate per 100,000 Population, Percentage of Crime Clearance, and Time Interval of Crime Occurance by Departmental (Resort) Police Office n Lampung Province, 2017-2019</i>	<i>205</i>
4.4.2 Jumlah Tindak Pidana Menurut Kepolisian Resort di Provinsi Lampung, 2017-2019.....	209
<i>Number of Reported Criminal Cases by District Police Office in Lampung</i>	

	Halaman Page
<i>Province, 2017-2019</i>	209
4.4.3 Penyelesaian Tindak Pidana Menurut Kabupaten/Kota di Provinsi Lampung, 2017-2019	210
<i>Crime Clearance Rate by Regency/Municipality in Lampung Province, 2017-2019</i>	210
4.4.4 Penyelesaian Tindak Pidana Menurut Kepolisian Resort di Provinsi Lampung, 2019	211
<i>Crime Clearance Rate by District Police Office in Lampung Province, 2019</i>	211
4.4.5 Banyaknya Kecelakaan Lalu Lintas, Korban dan Kerugiannya Menurut Wilayah Kepolisian di Provinsi Lampung Tahun 2019	224
<i>Number of Traffic Accidents Victims and Its Lost by Resort in Lampung Province, 2019</i>	224
4.4.6 Banyaknya Tahanan di Pemasyarakatan / Rumah Tahanan Provinsi Lampung, 31 Desember 2019	226
<i>Number of Prisoners in Penitentiary / House of Detention in Lampung Province, 2019, 31 Dec</i>	226
4.4.7 Banyaknya Narapidana di Pemasyarakatan / Rumah Tahanan Provinsi Lampung, 31 Desember 2019	228
<i>Number of Inmates in Penitentiary / House of Detention in Lampung Province, 31 December 2019</i>	228
4.4.8 Jumlah Perkara Perdata Berhasil dimediasi Pengadilan Negeri se-wilayah Hukum Pengadilan Tinggi Tanjung Karang, 2019	230
<i>Number of Civil Cases Successfully Settled Through Mediation by High Court of Tanjung Karang and High Court within The Area of Jurisdiction of High Court of Tanjung Karang, 2019</i>	230
4.4.9 Jumlah Perkara Anak Yang Berhasil Melalui Diversi Pengadilan Tinggi Tanjung Karang dan Pengadilan Tinggi Negeri se Wilayah Hukum Pengadilan Tinggi Tanjung Karang, 2019	231
<i>Number of child cases Settled through Diversion by High Court Tanjung Karang and High Court within their Area of Jurisdiction of High Court Tanjung Karang, 2019</i>	231
4.4.10 Jumlah Paspor RI yang Dikeluarkan Kantor Imigrasi Provinsi Lampung, 2018 - 2019	232
<i>Number of Passport of RI Issued by First Class Immigration Office of</i>	

	Halaman Page
Lampung Province, 2018 - 2019	232
4.4.11 Jumlah Warga Negara Asing Yang Terdaftar di Kantor Imigrasi se- Provinsi Lampung, 2019	233
Number of Foreign Citizens Registered at Immigration Office in Lampung Province, 2019.....	233
4.5 AGAMA DAN SOSIAL LAINNYA	236
RELIGION AND OTHER SOCIAL AFFAIRS	236
4.5.1 Jumlah Jemaah Haji yang Diberangkatkan ¹ ke Tanah Suci Mekah Menurut Kabupaten/Kota di Provinsi Lampung, 2017-2019.....	236
<i>Number of Hajj Pilgrims Departured¹ to the Holyland of Mecca by Regency/ Municipality in Lampung Province, 2017-2019.....</i>	<i>236</i>
4.5.2 Nikah, Talak dan Cerai, 2017-2019.....	237
<i>Number of Marriages and Divorces, 2017-2019</i>	<i>237</i>
4.5.3 Jumlah Perceraian Menurut Faktor dan Kabupaten/Kota di Provinsi Lampung, 2019.....	239
<i>Number of Divorces by Factors and Regency/Municipality in Lampung Province, 2019.....</i>	<i>239</i>
4.5.4 Jumlah Penduduk Menurut Kabupaten/Kota dan Agama yang Dianut di Provinsi Lampung, 2019.....	242
<i>Population by Regency/Municipality and Religion in Lampung Province, 2019.....</i>	<i>242</i>
4.5.5 Jumlah Tempat Peribadatan Menurut Kabupaten/Kota di Provinsi Lampung, 2019.....	243
<i>Number of Places of Worship by Regency/Municipality and Religion in Lampung Province, 2019.....</i>	<i>243</i>
4.5.6 Jumlah Kejadian Bencana Alam Menurut Kabupaten/Kota di Provinsi Lampung, 2019.....	244
<i>Number of Natural Disaster Events by Regency/Municipality in Lampung Province, 2019.....</i>	<i>244</i>
4.5.7 Jumlah Korban yang Diakibatkan Bencana Alam Menurut Kabupaten/ Kota di Provinsi Lampung, 2019.....	246
<i>Number of Victims Due to Natural Disaster by Regency/Municipality in Lampung Province, 2019.....</i>	<i>246</i>
4.5.8 Jumlah Kerusakan Rumah yang Diakibatkan Bencana Alam Menurut	

	Halaman Page
Kabupaten/Kota di Provinsi Lampung, 2018 dan 2019	256
<i>Number of Damaged Houses Due to Natural Disaster by Regency/ Municipality in Lampung Province, 2018 and 2019</i>	<i>256</i>
4.5.9 Jumlah Desa ¹ /Kelurahan yang Mengalami Bencana Alam ² Menurut Kabupaten/Kota di Provinsi Lampung, 2014-2019.....	258
<i>Number of Villages¹ that Had Natural Disaster² by Regency/Municipality in Lampung Province, 2014-2019.....</i>	<i>258</i>
4.5.10 Jumlah Keluarga Penerima Manfaat (KPM) dan Anggaran Bantuan Sosial Pangan Menurut (wilayah) di Provinsi Lampung , 2019	261
<i>Number of Beneficiary Family and Food Social Assistance Budget by (regional) in Lampung Province, 2019</i>	<i>261</i>
4.6 KEMISKINAN DAN PEMBANGUNAN MANUSIA.....	262
<i>POVERTY AND HUMAN DEVELOPMENT</i>	<i>262</i>
4.6.1 Garis Kemiskinan, Jumlah, dan Persentase Penduduk Miskin di Provinsi Lampung, 2010-2019	262
<i>Poverty Line, Number, and Percentage of Poor People in Lampung Province, 2010-2019</i>	<i>262</i>
4.6.2 Jumlah dan Persentase Penduduk Miskin Menurut Kabupaten/Kota di Provinsi Lampung, 2018-2019.....	263
<i>Number and Percentage of Poor People by Regency/Municipality in Lampung Province, 2018-2019</i>	<i>263</i>
4.6.3 Indeks Kedalaman Kemiskinan dan Indeks Keparahan Kemiskinan Menurut Daerah di Provinsi Lampung, 2010-2019.....	264
<i>Poverty Gap Index and Poverty Severity Index by Region in Lampung Province, 2010-2019</i>	<i>264</i>
4.6.4 Indeks Pembangunan Manusia Menurut Kabupaten/Kota di Provinsi Lampung, 2014-2019	266
<i>Human Development Index by Regency/Municipality in Lampung Province, 2014-2019</i>	<i>266</i>
5. PERTANIAN, KEHUTANAN, PETERNAKAN, DAN PERIKANAN/ AGRICULTURE, FORESTRY, LIVESTOCK, AND FISHERY	267
5.1 PERTANIAN, KEHUTANAN, PETERNAKAN, DAN PERIKANAN ...	281
<i>AGRICULTURE, FORESTRY, LIVESTOCK, AND FISHERY</i>	<i>281</i>
5.1.1 Luas Panen, Produktivitas, dan Produksi Padi ¹ Menurut Kabupaten/Kota di Provinsi Lampung, 2019	281

	<i>Harvested Area, Productivity, dan Production of Paddy¹ by Regency/Municipality in Lampung Provinsi, 2019</i>	281
5.1.2	Produksi Padi ¹ dan Beras Menurut Kabupaten/Kota di Provinsi Lampung, 2019..... <i>Paddy and Rice Production¹ by Regency/Municipality in Lampung Province, 2019</i>	282
5.1.3	Produksi Jagung ¹ dan Kedelai ² Menurut Kabupaten/Kota (ton) di Provinsi Lampung, 2019..... <i>Production of Maize and Soybeans by Regency/Municipality (ton) in Lampung Province, 2019</i>	283
5.2	HORTIKULTURA	284
	HORTICULTURE	284
5.2.1	Luas Panen Tanaman Sayuran Menurut Kabupaten/Kota dan Jenis Tanaman di Provinsi Lampung, 2018 dan 2019..... <i>Harvested Area of Vegetables by Regency/Municipality and Kind of Plant in Lampung Province, 2018 and 2019</i>	284
5.2.2	Produksi Tanaman Sayuran Menurut Kabupaten/Kota dan Jenis Tanaman di Provinsi Lampung, 2018 dan 2019	297
	<i>Production of Vegetables by Regency/Municipality and Kind of Plant in Lampung Province, 2018 and 2019</i>	297
5.2.3	Luas Panen Tanaman Sayuran dan Buah–Buahan Semusim Menurut Jenis Tanaman di Provinsi Lampung, 2018-2019	310
	<i>Harvested Area of Seasonal Vegetables and Fruits by Kind of Plant in Lampung Province, 2018-2019</i>	310
5.2.4	Produksi Tanaman Sayuran dan Buah–Buahan Semusim Menurut Jenis Tanaman di Provinsi Lampung, 2018–2019	312
	<i>Production of Seasonal Vegetables and Fruits by Kind of Plant in Lampung Province, 2018–2019</i>	312
5.2.5	Luas Panen Tanaman Biofarmaka Menurut Kabupaten/Kota dan Jenis Tanaman di Provinsi Lampung, 2018 dan 2019.....	314
	<i>Harvested Area of Medicinal Plants by Regency/Municipality and Kind of Plant in Lampung Province, 2018 and 2019</i>	314

5.2.6	Produksi Tanaman Biofarmaka Menurut Kabupaten/Kota dan Jenis Tanaman di Provinsi Lampung, 2018 dan 2019.....	322
	<i>Production of Medicinal Plants by Regency/Municipality and Kind of Plant in Lampung Province, 2018 and 2019</i>	322
5.2.7	Luas Panen Tanaman Biofarmaka Menurut Jenis Tanaman di Provinsi Lampung, 2018–2019	330
	<i>Harvested Area of Medicinal Plants by Kind of Plant in Lampung Province, 2018–2019</i>	330
5.2.8	Produksi Tanaman Biofarmaka Menurut Jenis Tanaman di Provinsi Lampung, 2018–2019	331
	<i>Production of Medicinal Plants by Kind of Plant in Lampung Province, 2018–2019</i>	331
5.2.9	Luas Panen Tanaman Hias Menurut Kabupaten/Kota dan Jenis Tanaman di Provinsi Lampung, 2018 dan 2019	332
	<i>Harvested Area of Ornamental Plants by Regency/Municipality and Kind of Plant in Lampung Province, 2018 and 2019</i>	332
5.2.10	Produksi Tanaman Hias Menurut Kabupaten/Kota dan Jenis Tanaman di Provinsi Lampung, 2018 dan 2019	344
	<i>Production of Ornamental Plants by Regency/Municipality and Kind of Plant in Lampung Province, 2018 and 2019</i>	344
5.2.11	Luas Panen Tanaman Hias Menurut Jenis Tanaman di Provinsi Lampung, 2018–2019.....	356
	<i>Harvested Area of Ornamental Plants by Kind of Plant in Lampung Province, 2018–2019</i>	356
5.2.12	Produksi Tanaman Hias Menurut Jenis Tanaman di Provinsi Lampung, 2018–2019.....	358
	<i>Production of Ornamental Plants by Kind of Plant in Lampung Province, 2018–2019</i>	358
5.2.13	Produksi Buah-buahan Menurut Kabupaten/Kota dan Jenis Tanaman di Provinsi Lampung, 2018 dan 2019	360
	<i>Production of Fruits by Regency/Municipality and Kind of Plant in Lampung Province, 2018 and 2019</i>	360

5.2.14	Produksi Buah–Buahan dan Sayuran Tahunan Menurut Jenis Tanaman di Provinsi Lampung, 2018-2019.....	373
	<i>Production of Annual Fruits and Vegetables by Kind of Plant in Lampung Province, 2018-2019</i>	<i>373</i>
5.3	PERKEBUNAN.....	375
	ESTATE CROPS	375
5.3.1	Luas Areal Tanaman Perkebunan Menurut Kabupaten/Kota dan Jenis Tanaman (ha) di Provinsi Lampung, 2018 dan 2019	375
	<i>Planted Area of Estate Crops by Regency/Municipality and Type of Crops (ha) in Lampung Province, 2018 dan 2019.....</i>	<i>375</i>
5.3.2	Produksi Perkebunan Menurut Kabupaten/Kota dan Jenis Tanaman (ton) di Provinsi Lampung, 2018 dan 2019	379
	<i>Production of Estate by Regency/Municipality and Type of Crops (ton) in Lampung Province, 2018 and 2019</i>	<i>379</i>
5.4	KEHUTANAN	383
	FORESTRY	383
5.4.1	Luas Kawasan Hutan dan Konservasi Perairan ¹ Menurut Kabupaten/Kota (ha) di Provinsi Lampung, 2018	383
	<i>Extent of Forest Area, Inland Water, Coastal, and Marine Ecosystem¹ by Regency/Municipality (ha) in Lampung Province, 2018.....</i>	<i>383</i>
5.4.2	Produksi Kayu Bulat dan Olahan Menurut Jenis Produksi, 2014 - 2018	387
	<i>Logs and Processed Timber Production by Type of Product, 2014 - 2018</i>	<i>387</i>
5.4.3	Luas Kegiatan Reboisasi ¹ (ha) di Provinsi Lampung, 2015-2019	389
	<i>Reforested Areas¹ (ha) in Lampung Province, 2015-2019.....</i>	<i>389</i>
5.5	PETERNAKAN.....	391
	LIVESTOCK.....	391
5.5.1	Populasi Ternak Menurut Kabupaten/Kota dan Jenis Ternak (ekor) di Provinsi Lampung, 2018 dan 2019	391
	<i>Livestock Population by Regency/Municipality and Kind of Livestock (heads) in Lampung Province, 2018 and 2019.....</i>	<i>391</i>
5.5.2	Populasi Unggas Menurut Kabupaten/Kota dan Jenis Unggas (ekor) di Provinsi Lampung, 2018 dan 2019	394

	<i>Poultry Population by Regency/Municipality and Kind of Poultry (heads) in Lampung Province, 2018 and 2019</i>	394
5.5.3	Produksi Daging Ternak Menurut Kabupaten/Kota dan Jenis Ternak (kg) di Provinsi Lampung, 2018 dan 2019	396
	<i>Meat Production by Regency/Municipality and Kind of Livestock (kg) in Lampung Province, 2018 and 2019</i>	396
5.5.4	Produksi Daging Unggas Menurut Kabupaten/Kota dan Jenis Unggas (kg), 2018 dan 2019.....	399
	<i>Poultry Meat Production by Regency/Municipality and Kind of Poultry (kg), 2018 and 2019</i>	399
5.5.5	Produksi Telur Unggas dan Susu Sapi Menurut Kabupaten/Kota (ton) di Provinsi Lampung, 2018 dan 2019	401
	<i>Production of Poultry Eggs and Cow Milk by Regency/Municipality (ton) in Lampung Province, 2018 and 2019</i>	401
5.6	PERIKANAN	403
	FISHERY	403
5.6.1	Produksi dan Nilai Produksi Perikanan Tangkap Menurut Kabupaten/Kota dan Jenis Penangkapan di Provinsi Lampung, 2018 ^x	403
	<i>Production and Production Value of Fish Capture by Regency/Municipality and Type of Captures in Lampung Province, 2018^x</i>	403
5.6.2	Produksi dan Nilai Produksi Perikanan Tangkap di Laut Menurut Kabupaten/Kota dan Komoditas Utama di Provinsi Lampung, 2018 ^x	405
	<i>Production and Production Value of Marine Capture Fisheries by Regency/Municipality and Main Commodity in Lampung Province, 2018^x</i>	405
5.6.3	Produksi dan Nilai Produksi Perikanan Tangkap di Perairan Umum Menurut Kabupaten/Kota dan Komoditas Utama di Provinsi Lampung, 2018 ^x	408
	<i>Production and Production Value of Inland Open Water Capture Fisheries by Regency/Municipality and Main Commodity in Lampung Province, 2018^x</i>	408
5.6.4	Produksi dan Nilai Produksi Perikanan Tangkap di Perairan Umum	

	Menurut Kabupaten/Kota dan Lokasi di Provinsi Lampung, 2018 ^x	410
	<i>Production and Production Value of Inland Open Water Capture Fisheries by Regency/Municipality and Location in Lampung Province, 2018^x</i>	410
5.6.5	Produksi Perikanan Budidaya Menurut Kabupaten/Kota dan Jenis Kegiatan di Provinsi Lampung, 2018 ^x	413
	<i>Production of Aquaculture by Regency/Municipality and Type of Activity in Lampung Province, 2018^x.....</i>	413
5.6.6	Produksi dan Nilai Produksi Perikanan Budidaya Menurut Kabupaten/Kota dan Jenis Budidaya di Provinsi Lampung, 2018 ^x	414
	<i>Production and Production Value of Aquaculture by Regency/Municipality and Type of Culture in Lampung Province, 2018^x.....</i>	414
5.6.7	Produksi dan Nilai Produksi Perikanan Budidaya Menurut Kabupaten/Kota dan Komoditas Utama di Provinsi Lampung, 2018 ^x	420
	<i>Production and Production Value of Aquaculture by Regency/Municipality and Main Commodity in Lampung Province, 2018^x</i>	420
6.	PERTAMBANGAN DAN ENERGI/MINING AND ENERGY	425
6.1	Jumlah Pelanggan Listrik, Listrik Terjual dan Nilai Penjualan Listrik PT. PLN (Persero) di Provinsi Lampung, 2019	429
	<i>Number of Registration Electricity Costumer, Electricity Sold and Value of Electricity Sales PT. PLN (Persero) in Lampung Province, 2019.....</i>	429
6.2	Jumlah Pelanggan dan Air yang Disalurkan Menurut Kabupaten/Kota, 2019	430
	<i>Number of Customers and Distributed Water by Regency/Municipality, 2019.....</i>	430
7.	INDUSTRI MANUFAKTUR/MANUFACTURING INDUSTRY	433
7.1	INDUSTRI BESAR DAN SEDANG.....	439
	<i>LARGE AND MEDIUM MANUFACTURING INDUSTRY</i>	439
7.1.1	Jumlah Perusahaan dan Tenaga Kerja Menurut Klasifikasi Industri pada Industri Besar dan Sedang di Provinsi Lampung, 2018.....	439
	<i>Number of Companies and Employees by Industrial Classification in Large and Medium Industries in Lampung Province, 2018.....</i>	439
7.1.2	Jumlah Perusahaan, Tenaga Kerja, Investasi, dan Nilai Produksi pada Industri Besar dan Sedang Menurut Kabupaten/Kota di Provinsi Lampung, 2018.....	441

	<i>Number of Companies, Employees, Investment, and Production Value in Large and Medium Industries by Regency/Municipality in Lampung Province, 2018</i>	441
7.2	INDUSTRI MIKRO DAN KECIL	442
	MICRO AND SMALL MANUFACTURING INDUSTRY	442
7.2.1	Jumlah Perusahaan dan Tenaga Kerja pada Industri Mikro dan Kecil menurut Kabupaten/Kota di Provinsi Lampung, 2017-2018.....	442
	<i>Number Companies, Employees, Investment and Production Value in Micro and Small Industries by Regency/Municipality in Lampung Province, 2017-2018</i>	442
8.	PARIWISATA/TOURISM	443
	PARIWISATA	449
	TOURISM	449
8.1	Jumlah Akomodasi, Kamar, dan Tempat Tidur yang Tersedia pada Hotel Bintang Menurut Kabupaten/Kota di Provinsi Lampung, 2014–2019	449
	<i>Number of Accommodations, Available Rooms and Beds in Classified Hotel by Regency/Municipality in Lampung Province, 2014-2019</i>	449
8.2	Jumlah Akomodasi, Kamar, dan Tempat Tidur yang Tersedia pada Hotel Nonbintang dan Akomodasi Lainnya Menurut Kabupaten/Kota di Provinsi Lampung, 2014-2019.....	455
	<i>Number of Accommodations, Available Rooms and Beds in Non-Classified Hotel and Other Accommodations by Regency/Municipality in Lampung Province, 2014-2019</i>	455
8.3	Rata-rata Lama Menginap Tamu Asing dan Tamu Domestik Menurut Bulan (hari) di Provinsi Lampung, 2019	461
	<i>Length Average of Stay of Foreign and Domestic Guests by Month in Lampung Province, 2019</i>	461
8.4	Persentase Tingkat Penghunian Kamar Hotel dan Akomodasi Lainnya Menurut Jenis Hotel dan Bulan di Provinsi Lampung , 2019	462
	<i>Occupancy Rate of Hotel and Other Accommodation Room by Hotel Type and Month in Lampung Province, 2019</i>	462
8.5	Jumlah Rumah Makan/Restoran Menurut Kabupaten/Kota di Provinsi Lampung, 2016-2019	463

	<i>Number of Restaurants by Regency/Municipality in Lampung Province, 2016-2019</i>	463
9.	TRANSPORTASI DAN KOMUNIKASI/TRANSPORTATION AND COMMUNICATION	465
9.1	TRANSPORTASI	471
	TRANSPORTATION	471
9.1.1	Panjang Jalan Menurut Kabupaten/Kota dan Tingkat Kewenangan Pemerintahan Provinsi Lampung (km), 2017-2019	471
	<i>Length of Roads by Regency/Municipality and Level of Government Authority in Lampung Province (km), 2017-2019</i>	471
9.1.2	Panjang Jalan Negara dan Jalan Provinsi di Provinsi Lampung (Kilometer), 2019	474
	<i>Length of State and Provincial Roads in Lampung Province (Kilometers), 2019</i>	474
9.1.3	Jumlah Kendaraan Bermotor Menurut Kabupaten/Kota dan Jenis Kendaraan di Provinsi Lampung(unit), 2017 - 2019	475
	<i>Number of Registered Motor Vehicles by Regency Municipality and Type of Motor Vehicles in Lampung Province(units), 2017 - 2019</i>	475
9.1.4	Jumlah Barang dan Bagasi Dalam Negeri per Bulan melalui Bandar Udara Radin Inten II, 2019.....	478
	<i>Quantity of Cargo and Baggages Loaded and Unloaded atRadin Inten II Airport, 2019</i>	478
9.1.5	Jumlah Pesawat, dan Penumpang Dalam Negeri per Bulan melalui Bandar Udara Radin Inten II, 2019	479
	<i>Number of Aircrafts and Passenger per Month Passing Through Radin Inten II Airport, 2019</i>	479
9.1.6	Lalu lintas Barang dan Penumpang melalui Stasiun Kereta Api Tanjungkarang Tahun 2019.....	480
	<i>Railway Cargo and Passengers Traffic in Tanjungkarang Railway Station, 2019</i>	480
9.2	KOMUNIKASI	481
	COMMUNICATION	481
9.2.1	Jumlah Kantor Pos Pembantu Menurut Kabupaten/Kota di Provinsi Lampung, 2016–2019	481
	<i>Number of Post Offices Subsidiaries by Regency/Municipality in Lampung</i>	

	Halaman Page
Province, 2016-2019	481
10. HARGA-HARGA/PRICES	483
HARGA-HARGA	487
PRICES	487
10.1 Indeks Harga Konsumen per Bulan Menurut Kelompok Pengeluaran di Provinsi Lampung (Kota Bandar Lampung) (2012=100), 2019	487
<i>Consumer Price Index per Month by Expenditure Group in Lampung Province (Bandar Lampung Municipality)(2012=100), 2019.....</i>	487
10.2 Laju Inflasi Harga Konsumen (IHK) per Bulan Menurut Kelompok Pengeluaran di Provinsi Lampung (Kota Bandar Lampung) (2012=100), 2019	490
<i>Consumer Price Inflation Rate per Month per Month by Expenditure Group in Lampung Province (Bandar Lampung Municipality) (2012=100), 2019</i>	490
10.3 Nilai Tukar dan Indeks Nilai Tukar Petani di Provinsi Lampung, 2018-2019	493
<i>Exchange Rate and Farmer's Exchange Rate Index in Lampung Province, 2018-2019</i>	493
10.4 Kurs Tengah Beberapa Mata Uang Asing Terhadap Rupiah di Bank Indonesia Tahun 2014 - 2019.....	494
<i>Selected Foreign Exchange middle Rates Againsts rupiah At Bank Indonesia 2014 - 2019</i>	494
10.5 Posisi Dana Masyarakat per Trwiulan oleh Perbankan di Provinsi Lampung (juta rupiah), 2013-2019	495
<i>Quarterly Position of Public Funds in State and Commercial Banks in Lampung Province (Million Rupiah), 2013-2019.....</i>	495
10.6 Jumlah Kantor Bank Umum dan BPR menurut Kabupaten/Kota di Provinsi Lampung, 2019.....	497
<i>Number of Bank and BPR by Regency/municipality in Lampung Province, 2019.....</i>	497
10.7 Jumlah Koperasi, Karyawan dan Anggota Menurut Kabupaten/Kota di Provinsi Lampung, 2019.....	499
<i>Number of Cooperatives, Employe and members by Regency/Municipality in Lampung Province, 2019.....</i>	499

10.8	Jumlah Koperasi Primer dan Aktivasnya menurut Kabupaten/Kota di Provinsi Lampung, 2019	500
	<i>Number of Primary Cooperatives and Type of Activity by Regency/ Municipality in Lampung Province, 2019.....</i>	<i>500</i>
11.	PENGELUARAN PENDUDUK/POPULATION EXPENDITURE	505
	PENGELUARAN PENDUDUK	509
	POPULATION EXPENDITURE	509
11.1	Rata-rata Pengeluaran per Kapita Sebulan Menurut Kelompok Komoditas (rupiah) di Provinsi Lampung, 2018 dan 2019	509
	<i>Monthly Average Expenditure per Capita by Commodity Group (rupiahs) in Lampung Province, 2018 and 2019</i>	<i>509</i>
11.2	Persentase Pengeluaran per Kapita Sebulan Menurut Kelompok Komoditas di Provinsi Lampung, 2018 dan 2019.....	510
	<i>Percentage of Monthly Expenditure per Capita by Commodity Group in Lampung Province, 2018 and 2019</i>	<i>510</i>
11.3	Rata-rata Pengeluaran per Kapita Sebulan Makanan dan Bukan Makanan Menurut Kabupaten/Kota (rupiah) di Provinsi Lampung, 2018 dan 2019	511
	<i>Monthly Average of Food and Non-Food Expenditure per Capita by Regency/ Municipality (rupiahs) in Lampung Province, 2018 and 2019</i>	<i>511</i>
11.4	Rata-rata Pengeluaran per Kapita Sebulan Makanan dan Bukan Makanan Menurut Kabupaten/Kota (rupiah) di Provinsi Lampung, 2018 dan 2019	512
	<i>Monthly Average of Food and Non-Food Expenditure per Capita by Regency/ Municipality (rupiahs) in Lampung Province, 2018 and 2019</i>	<i>512</i>
11.5	Persentase Penduduk Menurut Golongan Pengeluaran Per Kapita Sebulan di Provinsi Lampung, 2019.....	513
	<i>Percentage of Population by Per Capita Spending Group a Month in Lampung Province, 2019.....</i>	<i>513</i>
12.1	EKSPOR	521
	EXPORT	521
12.1.1	Volume Dan Nilai Ekspor dirinci Menurut Jenis Komoditi di Provinsi Muat Lampung, 2018 dan 2019	521
	<i>Volume and Value of Export by Type of Commodity in Province, 2018 and 2019.....</i>	<i>521</i>

12.1.2	Volume dan Nilai Ekspor Provinsi Lampung Menurut Negara Tujuan di Provinsi Lampung, 2018 dan 2019	525
	<i>Volume and Value of Export in Lampung Province by Destination Country in Lampung Province, 2018 and 2019</i>	<i>525</i>
12.1.3	Volume Dan Nilai Ekspor Menurut Pelabuhan Muat di Provinsi Lampung, 2018 dan 2019	532
	<i>Volume and Value of Export in Lampung Province by Loading Port in Lampung Province, 2018 and 2019</i>	<i>532</i>
12.1.4	Volume Dan Nilai Ekspor dirinci Menurut Jenis Komoditi di Provinsi Asal Lampung, 2018 dan 2019	533
	<i>Volume and Value of Exports by Commodity in Lampung Origin Province, 2018 and 2019</i>	<i>533</i>
12.2	IMPOR	537
	IMPORT	537
12.2.1	Volume dan Nilai Impor Provinsi Lampung Menurut Negara Asal, 2018 dan 2019	537
	<i>Volume and Value of Import in Lampung Province by Country of Origin, 2018 and 2019.....</i>	<i>537</i>
12.2.2	Volume dan Nilai Impor Provinsi Lampung Menurut Pelabuhan Bongkar, 2018 dan 2019	542
	<i>Volume and Value of Import in Lampung Province by Unloading Port, 2018 and 2019.....</i>	<i>542</i>
13.	SISTEM NERACA REGIONAL/SYSTEM OF REGIONAL ACCOUNTS	543
13.1	PRODUK DOMESTIK REGIONAL BRUTO PROVINSI	555
	PROVINCIAL GROSS REGIONAL DOMESTIC PRODUCT.....	555
13.1.1	Produk Domestik Regional Bruto Atas Dasar Harga Berlaku Menurut Lapangan Usaha di Provinsi Lampung (miliar rupiah), 2015–2019....	555
	<i>Gross Regional Domestic Product at Current Market Prices by Industry in Lampung Province(billion rupiahs), 2015–2019</i>	<i>555</i>
13.1.2	Produk Domestik Regional Bruto Atas Dasar Harga Konstan 2010 Menurut Lapangan Usaha di Provinsi Lampung(miliar rupiah), 2015–2019.....	562
	<i>Gross Regional Domestic Product at 2010 Constant Market Prices by Industry in Lampung Province (billion rupiahs), 2015–2019.....</i>	<i>562</i>

13.1.3	Distribusi Persentase Produk Domestik Regional Bruto Atas Dasar Harga Berlaku Menurut Lapangan Usaha di Provinsi Lampung, 2015–2019	569
	<i>Percentage Distribution of Gross Regional Domestic Product at Current Market Prices by Industry in Lampung Province, 2015–2019.....</i>	<i>569</i>
13.1.4	Laju Pertumbuhan Produk Domestik Regional Bruto Atas Dasar Harga Konstan 2010 Menurut Lapangan Usaha di Provinsi Lampung (persen), 2016–2019	576
	<i>Growth Rate of Gross Regional Domestic Product at 2010 Constant Market Prices by Industry in Lampung Province (percent), 2016–2019</i>	<i>576</i>
13.1.5	Produk Domestik Regional Bruto Atas Dasar Harga Berlaku Menurut Jenis Pengeluaran di Provinsi Lampung (miliar rupiah) , 2015–2019	583
	<i>Gross Regional Domestic Product at Current Market Prices by Type of Expenditure in Lampung Province (billion rupiahs), 2015–2019</i>	<i>583</i>
13.1.6	Produk Domestik Regional Bruto Atas Dasar Harga Konstan 2010 Menurut Jenis Pengeluaran di Provinsi Lampung (miliar rupiah), 2015–2019	585
	<i>Gross Regional Domestic Product at 2010 Constant Market Prices by Type of Expenditure in Lampung Province (billion rupiahs), 2015–2019</i>	<i>585</i>
13.1.7	Indeks Harga Implisit Produk Domestik Regional Bruto Menurut Lapangan Usaha (2010=100) di Provinsi Lampung, 2016–2019	587
	<i>Implicit Price Index of Gross Regional Domestic Product by Industry in Lampung Province (2010=100), 2016–2019</i>	<i>587</i>
13.1.8	Laju Implisit Produk Domestik Regional Bruto Menurut Lapangan Usaha (2010=100) di Provinsi Lampung (persen), 2016–2019	593
	<i>Implicit Rate of Gross Regional Domestic Product by Industry (2010=100) in Lampung Province(percent), 2016–2019.....</i>	<i>593</i>
13.2	PRODUK DOMESTIK REGIONAL BRUTO KABUPATEN/KOTA	599
	REGENCY/MUNICIPAL GROSS REGIONAL DOMESTIC PRODUCT.	599
13.2.1	Produk Domestik Regional Bruto Atas Dasar Harga Berlaku Menurut Kabupaten/ Kota di Provinsi Lampung(miliar rupiah), 2016–2019	599
	<i>Gross Regional Domestic Product at Current Market Prices by Regency/ Municipality in Lampung Province (billion rupiahs), 2016–2019</i>	<i>599</i>
13.2.2	Produk Domestik Regional Bruto Atas Dasar Harga Konstan 2010 Menurut Kabupaten/Kota di Provinsi Lampung (miliar rupiah), 2016–	

	2019.....	600
	<i>Gross Regional Domestic Product at Constant 2010 Prices by Regency/ Municipality in Lampung Province (billion rupiahs), 2016–2019</i>	<i>600</i>
13.2.3	Laju Pertumbuhan Produk Domestik Regional Bruto Atas Dasar Harga Konstan 2010 Menurut Kabupaten/Kota di Provinsi Lampung (persen), 2016–2019.....	601
	<i>Growth Rate of Gross Regional Domestic Product at 2010 Constant Market Prices by Regency/Municipality in Lampung Province (percent), 2016– 2019.....</i>	<i>601</i>
13.2.4	Persentase Kontribusi Terhadap Jumlah Produk Domestik Regional Bruto Seluruh Kabupaten/Kota di Provinsi Lampung (persen), 2016–2019	602
	<i>Percentage of Contribution to the Total Gross Regional Domestic Product by Regency/Municipality in Lampung Province (percent), 2016–2019.....</i>	<i>602</i>
14.	PERBANDINGAN ANTARPROVINSI/NATIONAL COMPARISON .	603
	PERBANDINGAN ANTARPROVINSI	609
	NATIONAL COMPARISON	609
14.1	Jumlah Penduduk Menurut Provinsi di Indonesia (ribu), 2015– 2019.....	609
	<i>Population by Province in Indonesia (thousand), 2015–2019.....</i>	<i>609</i>
14.2	Laju Pertumbuhan Produk Domestik Regional Bruto Atas Dasar Harga Konstan 2010 Menurut Provinsi di Indonesia (persen) 2015–2019....	611
	<i>Rate of Growth of Gross Regional Domestic Products at Constant 2010 Prices by Province in Indonesia (percent), 2015–2019.....</i>	<i>611</i>
14.3	Indeks Harga Konsumen 82 Kota di Indonesia (2012=100), 2015– 2019.....	613
	<i>Consumer Price Index 82 Municipalities in Indonesia (2012=100), 2015– 2019.....</i>	<i>613</i>
14.4	Jumlah Penduduk Miskin Menurut Provinsi di Indonesia (ribu), 2015– 2019.....	617
	<i>Number of Poor Population by Province in Indonesia (thousand), 2015– 2019.....</i>	<i>617</i>
14.5	Indeks Pembangunan Manusia Menurut Provinsi di Indonesia, 2015– 2019.....	619
	<i>Human Development Index by Province in Indonesia, 2015–2019.....</i>	<i>619</i>

DAFTAR GAMBAR/LIST OF FIGURES

Halaman
Page

DAFTAR TABEL/LIST OF TABLES

1.1	Persentase Luas Wilayah Kabupaten/Kota di Provinsi Lampung (%), 2019	6
	Areas of Lampung Province by Regency/Municipality (%), 2019	6
3.1	Piramida Penduduk Provinsi Lampung, 2019.....	61
	Lampung Province Population Pyramid, 2019.....	61
3.2	Jumlah Penduduk Menurut Kabupaten/Kota di Provinsi Lampung, 2019....	62
	Population of Lampung Province by Regency/Municipality in Lampung Province, 2019.....	62

BAB
Chapter

1

GEOGRAFI DAN IKLIM

Geography and Climate

Luas Wilayah

Total area

34.623,80 km²

13 Kabupaten
Regency



KAB.LAMPUNG TIMUR
wilayah terluas



KOTA METRO
wilayah terkecil

2 Kota
Municipality

St.Klimatologi
Pesawaran

28,92

St.Meteorologi
Raden Inten II

27,07

St.Geofisika
Kotabumi

29,31

St.Meteorologi
Maritim Lampung

28,18



” Suhu udara di suatu tempat antara lain ditentukan oleh tinggi rendahnya tempat tersebut dari permukaan air laut dan jaraknya dari pantai.

The temperature of the air somewhere is determined by the height of the site from the sea surface and its distance from the shore.

PENJELASAN TEKNIS

1. Secara astronomis, Lampung terletak antara 103^o40' sampai 105^o50' Bujur Timur dan 6^o45' sampai 3^o45' Lintang Selatan.
2. Berdasarkan posisi geografisnya, Provinsi Lampung memiliki batas-batas: Utara - Provinsi Sumatera Selatan dan Bengkulu; Selatan-Selat Sunda; Barat - Samudera Indonesia; Timur - Laut Jawa
3. Provinsi Lampung terdiri dari 13 wilayah kabupaten dan 2 wilayah kota, yaitu :
 - Kabupaten Lampung Barat, Tanggamus, Lampung Selatan, Lampung Timur, Lampung Tengah, Lampung Utara, Way Kanan, Tulang Bawang, Pesawaran, Pringsewu, Mesuji, Tulang Bawang Barat and Pesisir Barat.
 - Kota Bandar Lampung and Metro

TECHNICAL NOTES

1. *Astronomically, Lampung Province is located between 103^o40' and 105^o50' East latitude, and between 6^o45' and 3^o45' South longitude*
2. *In terms of geographic position, Lampung Province has boundaries as follows: North - Sumatera Selatan Province and Bengkulu Province; South - Sunda strait; West - Indonesian Ocean; East - Java Ocean.*
3. *Lampung Province has 13 Regency and 2 Municipality, these include :*
 - *Lampung Barat, Tanggamus, Lampung Selatan, Lampung Timur, Lampung Tengah, Lampung Utara, Way Kanan, Tulang Bawang, Pesawaran, Pringsewu, Mesuji, Tulang Bawang Barat and Pesisir Barat Regency*
 - *Bandar Lampung and Metro Municipality*

ULASAN**DESCRIPTION****1.1. Luas dan Jarak Wilayah**

Luas wilayah Lampung tercatat 34.623,80 km². Kabupaten Lampung Timur merupakan kabupaten terluas dibandingkan dengan 14 kabupaten/kota lainnya, yaitu sebesar 15,38 persen dari luas Provinsi Lampung. Jarak antara ibu kota provinsi ke daerah kabupaten/kota:

1. Bandar Lampung - Liwa : 241,42 km
2. Bandar Lampung - Kota Agung : 80,78 km
3. Bandar Lampung - Kalianda : 59,22 km
4. Bandar Lampung - Sukadana : 80,24 km
5. Bandar Lampung - Gunung Sugih : 57,85 km
6. Bandar Lampung - Kota Bumi: 115,19 km
7. Bandar Lampung - Blambangan Umpu: 209,32 km
8. Bandar Lampung - Menggala : 119,36 km
9. Bandar Lampung - Gedong Tataan : 25,98 km
10. Bandar Lampung - Pringsewu : 41,40 km
11. Bandar Lampung - Mesuji : 204,34 km
12. Bandar Lampung - Panaragan : 139,60 km
13. Bandar Lampung - Krui : 231 km
14. Bandar Lampung - BandarLampung : 0 km
15. Bandar Lampung - Metro : 51,81 km

1.1. Area and Distance

The total area of Lampung is 34,623.80 km². Lampung Timur Regency is the largest regency compared to 14 other regency/municipality, which is 15,38 percent of the total area of Lampung Province. Distance between province capital to regencies/municipalities:

1. *Bandar Lampung - Liwa : 241.42 km*
2. *Bandar Lampung - Kota Agung : 80.78 km*
3. *Bandar Lampung - Kalianda : 59.22 km*
4. *Bandar Lampung - Sukadana : 80.24 km*
5. *Bandar Lampung - Gunung Sugih : 57.85 km*
6. *Bandar Lampung - Kota Bumi: 115.19 km*
7. *Bandar Lampung - Blambangan Umpu: 209.32 km*
8. *Bandar Lampung - Menggala : 119.36 km*
9. *Bandar Lampung - Gedong Tataan : 25.98 km*
10. *Bandar Lampung - Pringsewu : 41.40 km*
11. *Bandar Lampung - Mesuji : 204.34 km*
12. *Bandar Lampung - Panaragan : 139.60 km*
13. *Bandar Lampung - Krui : 231 km*
14. *Bandar Lampung - BandarLampung : 0 km*
15. *Bandar Lampung - Metro : 51.81 km*

1.2. Suhu Udara

Suhu udara di suatu tempat antara lain ditentukan oleh tinggi rendahnya tempat tersebut dari permukaan air laut dan jaraknya dari pantai. Di 2019, suhu udara rata-rata yaitu 27,20°C dengan suhu minimum 19,00°C dan suhu maksimum 37,10°C. Curah hujan tertinggi terjadi pada bulan Februari yaitu mencapai 412,8 mm³, sedangkan curah hujan terendah terjadi pada bulan Agustus dan September yaitu 0,0 mm³.

1.2. The temperature

The temperature of the air somewhere is determined by the hight of the site from the sea surface and its distance from the shore. In 2019, the average air temperature is 27.20 °C with a minimum temperature of 19.00 °C and a maximum temperature of 37.10 °C. The highest rainfall occurred in February which reached 412.8 mm³, while the lowest rainfall occurred in August and September which was 0.0 mm³.

Gambar 1.1
Figures

Persentase Luas Wilayah Kabupaten/Kota di Provinsi Lampung (%) , 2019
Areas of Lampung Province by Regency/Municipality (%) , 2019

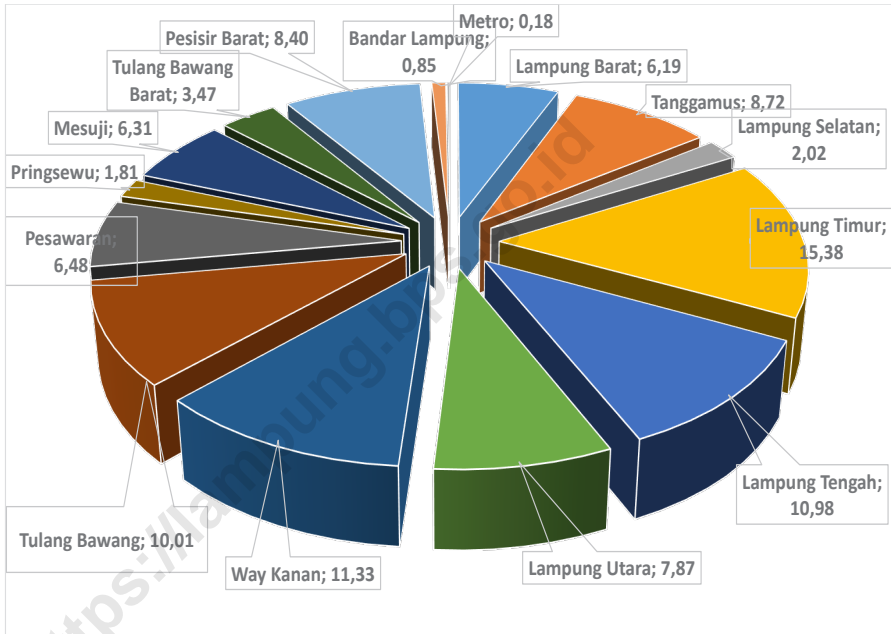

Sumber/Source : Berdasarkan Peraturan Menteri Dalam Negeri No. 72 Tahun 2019 tanggal 25 Oktober 2019
Based on Minister Of Home Affairs Regulation No 72/2019, October 25, 2019

1.1 KEADAAN GEOGRAFI GEOGRAPHY CONDITION

Tabel
Table 1.1.1 **Luas Daerah dan Jumlah Pulau Menurut Kabupaten/Kota, di Provinsi Lampung, 2019**
Total Area and Number of Islands by Regency/Municipality in Lampung Province, 2019

Kabupaten/Kota <i>Regency/Municipality</i>	Ibukota Kabupaten/Kota <i>Capital of Regency/Municipality</i>	Luas ¹ <i>Total Area</i> ¹ (km ² /sq.km)	Persentase terhadap Luas Provinsi <i>Percentage to Province's Area</i>
(1)	(2)	(3)	(4)
Lampung Barat	Liwa	2 142,78	6,19
Tanggamus	Kota Agung	3 020,64	8,72
Lampung Selatan	Kalianda	700,32	2,02
Lampung Timur	Sukadana	5 325,03	15,38
Lampung Tengah	Gunung Sugih	3 802,68	10,98
Lampung Utara	Kotabumi	2 725,87	7,87
Way Kanan	Blambangan Umpu	3 921,63	11,33
Tulang Bawang	Menggala	3 466,32	10,01
Pesawaran	Gedong Tataan	2 243,51	6,48
Pringsewu	Pringsewu	625,00	1,81
Mesuji	Mesuji	2 184,00	6,31
Tulang Bawang Barat	Panaragan	1 201,00	3,47
Pesisir Barat	Krui	2 907,23	8,40
Kota Bandar Lampung	Bandar Lampung	296,00	0,85
Kota Metro	Metro	61,69	0,18
Lampung		34 623,80	100,00

Lanjutan Tabel/*Continued Table 1.1.1*

Kabupaten/Kota <i>Regency/Municipality</i>	Jumlah Pulau ² <i>Number of Islands²</i>	Tinggi Wilayah ³ (m) <i>Altitude (m)</i>	Jarak ke Ibukota (Km) <i>Distance to the Capital (Km)</i>
(1)	(5)	(6)	(7)
Lampung Barat	3	896,960	141
Tanggamas	76	260,274	64
Lampung Selatan	50	20,350	48
Lampung Timur	5	25,794	53
Lampung Tengah	-	21,136	52
Lampung Utara	-	26,174	80
Way Kanan	-	64,081	133
Tulang Bawang	-	3,956	100
Pesawaran	42	145,542	22
Pringsewu	-	85,657	30
Mesuji	-	16,090	175
Tulang Bawang Barat	-	34,338	106
Pesisir Barat	-	3,356	150
Kota Bandar Lampung	2	84,788	1
Kota Metro	-	55,464	37
Lampung	136	-	-

Catatan/*Note*: ¹ Berdasarkan Peraturan Menteri Dalam Negeri Nomor 72 Tahun 2019 tanggal 25 Oktober 2019/*Based on Minister of Home Affairs Regulation Number 72/2019, October 25, 2019*

² Berdasarkan informasi Kementerian Dalam Negeri Tahun 2018/*Based on information from Ministry of Home Affairs, 2018*

³ Peta RBI Skala 1:25.000 Tahun 2014 Digital Elevation Model Nasional (DEMNAS) BIG

Sumber/*Source*: Permendagri, No. 72 tahun 2019 tanggal 25 Oktober Tahun 2019/*Based on Minister of Home Affairs Regulation Number 72/2019, October 25, 2019*

1.2 KEADAAN IKLIM CLIMATE CONDITION

Tabel 1.2.1 **Pengamatan Unsur Iklim di Stasiun Pengamatan Badan Meteorologi Klimatologi dan Geofisika (BMKG) di Provinsi Lampung, (2019)**
Observation of Climate Elements at the Meteorology, Climatology and Geophysics Agency Station in Lampung Province, (2019)

Kabupaten/Kota <i>Regency/Municipality</i>	Stasiun BMKG <i>BMKG Station</i>	Suhu/Temperature		
		Minimum	Rata-rata <i>Average</i>	Maksimum <i>Maximum</i>
(1)	(2)	(3)	(4)	(5)
Lampung Barat	-	-	-	-
Tanggamus	-	-	-	-
Lampung Selatan	Meteorologi Radin Inten II	19,00	27,20	37,10
Lampung Timur	-	-	-	-
Lampung Tengah	-	-	-	-
Lampung Utara	-	-	-	-
Way Kanan	-	-	-	-
Tulang Bawang	-	-	-	-
Pesawaran	-	-	-	-
Pringsewu	-	-	-	-
Mesuji	-	-	-	-
Tulang Bawang Barat	-	-	-	-
Pesisir Barat	-	-	-	-
Kota Bandar Lampung	-	-	-	-
Kota Metro	-	-	-	-

Lanjutan Tabel/*Continued Table 1.2.1*

Kabupaten/Kota <i>Regency/Municipality</i>	Stasiun BMKG <i>BMKG Station</i>	Kelembaban/ <i>Humidity (%)</i>		
		Minimum	Rata-rata <i>Average</i>	Maksimum <i>Maximum</i>
(1)	(2)	(6)	(7)	(8)
Lampung Barat	-	-	-	-
Tanggamus	-	-	-	-
Lampung Selatan	Meteorologi Radin Inten II	57,00	78,21	96,80
Lampung Timur	-	-	-	-
Lampung Tengah	-	-	-	-
Lampung Utara	-	-	-	-
Way Kanan	-	-	-	-
Tulang Bawang	-	-	-	-
Pesawaran	-	-	-	-
Pringsewu	-	-	-	-
Mesuji	-	-	-	-
Tulang Bawang Barat	-	-	-	-
Pesisir Barat	-	-	-	-
Kota Bandar Lampung	-	-	-	-
Kota Metro	-	-	-	-

Bersambung/*Continued ...*

Lanjutan Tabel/*Continued Table* 1.2.1

Kabupaten/Kota <i>Regency/Municipality</i>	Stasiun BMKG <i>BMKG Station</i>	Kecepatan Angin (m/det) / <i>Wind Velocity (m/sec)</i>		
		Minimum	Rata-rata <i>Average</i>	Maksimum <i>Maximum</i>
(1)	(2)	(9)	(10)	(11)
Lampung Barat	-	-	-	-
Tanggamus	-	-	-	-
Lampung Selatan	Meteorologi Radin Inten II	0,6	1,90	18,50
Lampung Timur	-	-	-	-
Lampung Tengah	-	-	-	-
Lampung Utara	-	-	-	-
Way Kanan	-	-	-	-
Tulang Bawang	-	-	-	-
Pesawaran	-	-	-	-
Pringsewu	-	-	-	-
Mesuji	-	-	-	-
Tulang Bawang Barat	-	-	-	-
Pesisir Barat	-	-	-	-
Kota Bandar Lampung	-	-	-	-
Kota Metro	-	-	-	-

Bersambung/*Continued ...*

Lanjutan Tabel/*Continued Table 1.2.1*

Kabupaten/Kota <i>Regency/Municipality</i>	Stasiun BMKG <i>BMKG Station</i>	Tekanan Udara/ <i>Atmospheric Pressure (mb)</i>		
		Minimum	Rata-rata <i>Average</i>	Maksimum <i>Maximum</i>
(1)	(2)	(12)	(13)	(14)
Lampung Barat	-	-	-	-
Tanggamus	-	-	-	-
Lampung Selatan	Meteorologi Radin Inten II	994,90	1000,53	1011,90
Lampung Timur	-	-	-	-
Lampung Tengah	-	-	-	-
Lampung Utara	-	-	-	-
Way Kanan	-	-	-	-
Tulang Bawang	-	-	-	-
Pesawaran	-	-	-	-
Pringsewu	-	-	-	-
Mesuji	-	-	-	-
Tulang Bawang Barat	-	-	-	-
Pesisir Barat	-	-	-	-
Kota Bandar Lampung	-	-	-	-
Kota Metro	-	-	-	-

Lanjutan Tabel/*Continued Table 1.2.1*

Kabupaten/Kota <i>Regency/Municipality</i>	Stasiun BMKG <i>BMKG Station</i>	Jumlah Curah Hujan <i>Number of Precipitation (mm)</i>	Jumlah Hari Hujan (hari) <i>Number of Rainy Days (day)</i>	Penyinaran Matahari <i>Duration of Sunshine (%)</i>
(1)	(2)	(15)	(16)	(17)
Lampung Barat	-	-	-	-
Tanggamus	-	-	-	-
Lampung Selatan	Meteorologi Radin Inten II	1718,60	136	76,58
Lampung Timur	-	-	-	-
Lampung Tengah	-	-	-	-
Lampung Utara	-	-	-	-
Way Kanan	-	-	-	-
Tulang Bawang	-	-	-	-
Pesawaran	-	-	-	-
Pringsewu	-	-	-	-
Mesuji	-	-	-	-
Tulang Bawang Barat	-	-	-	-
Pesisir Barat	-	-	-	-
Kota Bandar Lampung	-	-	-	-
Kota Metro	-	-	-	-

Sumber/*Source*: Badan Meteorologi, Klimatologi, dan Geofisika-Stasiun Meteorologi Radin Inten II Bandar Lampung/*Meteorology, Climatology, and Geophysics Agency-Meteorologi Stasiun Radin Inten II Bandar Lampung*

Tabel 1.2.2 Jumlah Curah Hujan dan Jumlah Hari Hujan Menurut Bulan di Provinsi Lampung, 2019
Number of Precipitation and Number of Rainy Days by Month in Lampung Province, 2019

Bulan/Month	Suhu/Temperature			Kelembaban Udara Humidity (%)		
	Maks Max	Min	Rata-rata Average	Maks Max	Min	Rata-rata Average
(1)	(2)	(4)	(5)	(6)	(7)	(8)
Januari/January	32	24	27	92	65	82
Februari/February	32,3	23,7	26,9	95	66	84
Maret/March	32,3	23,8	26,9	94	66	80
April/April	32,6	24,1	27	93	65	81
Mei/May	32,5	24	27,3	90	64	80
Juni/June	32,5	23,4	27	92	61	79
Juli/July	31,9	22,2	26,4	91	60	78
Agustus/August	33,1	21,9	26,5	87	49	71
September/September	34,5	22,1	27,2	85	44	68
Oktober/October	35,1	23,3	27,9	85	46	69
November/November	35	24	28,6	82	47	67
Desember/December	33,5	24,3	27,7	90	58	77

Bersambung/Continued ...

Lanjutan Tabel/*Continued Table 1.2.2*

Bulan Month	Tekanan Udara Atmospheric Pressure (mb)	Kecepatan Angin Wind Velocity (knot)	Penyinaran Matahari Duration of Sunshine (%)
(1)	(2)	(3)	(4)
Januari/January	1011,7	3,6	64,2
Februari/February	1012,5	3,1	71,7
Maret/March	1011,5	2,9	60,3
April/April	1010,7	2,6	66
Mei/May	1011,3	3,1	66
Juni/June	1011,2	3,5	69,9
Juli/July	1012,3	3,6	78
Agustus/August	1012,8	4,1	82
September/September	1013,5	5,1	86,4
Oktober/October	1011,7	4,5	88,5
November/November	1011,5	4,5	83,1
Desember/December	1011,3	3,4	13,2

Bersambung/*Continued ...*

Lanjutan Tabel/*Continued Table 1.2.2*

Bulan <i>Month</i>	Curah Hujan <i>Precipitation (mm²)</i>	Hari Hujan <i>Rainy Days</i>
(1)	(2)	(3)
Januari/January	321,3	25
Februari/February	412,8	20
Maret/March	328,0	25
April/April	320,7	20
Mei/May	59,0	10
Juni/June	40,7	6
Juli/July	72,5	8
Agustus/August	0,0	0
September/September	0,0	0
Oktober/October	51,3	3
November/November	25,4	4
Desember/December	208,6	23

Sumber/*Source*: Badan Meteorologi, Klimatologi, dan Geofisika-Stasiun Meteorologi Radin Inten II Bandar Lampung/*Meteorology, Climatology, and Geophysics Agency-Meteorologi Stasion Radin Inten II Bandarl Lampung*



8.157

JUMLAH PNS Menurut Jenis Kelamin

Number of Civil Servant by Gender



8.224

Menurut Jenis Pendidikan

Number of Civil Servant by Education

222



139

<SD/PS

208



48

SMP/ JHS

1.870



976

SMA/SHS

402



636

D III/Akta III/Sarjana Muda

5.378



6.390

Sarjana/Doktor/Ph.D

” Pegawai Negeri Sipil adalah pegawai yang telah memenuhi syarat yang ditentukan, diangkat oleh pejabat yang berwenang dan diserahi tugas dalam suatu jabatan negeri, atau diserahi tugas negara lainnya, dan digaji berdasarkan peraturan perundang-undangan yang berlaku.

The Number of Civil Servants are employees who have fulfilled the specified requirements, appointed by the authorized official and entrusted with duties in a public office, or entrusted with the duties of other countries, and are paid according to the applicable laws and regulations.

PENJELASAN TEKNIS

1. Anggota Dewan Perwakilan Rakyat Daerah (DPRD) dipilih melalui pemilihan umum (pemilu) dan dilantik dalam masa jabatan lima tahun.
2. Susunan pemerintahan Republik Indonesia periode 2014–2019 terdiri dari presiden, wakil presiden, lembaga tinggi negara, kementerian, setingkat menteri, dan Lembaga Pemerintahan Non Kementerian (LPNK).
3. Satuan Kerja Perangkat Daerah terdiri dari Sekretaris Daerah, Badan Perencanaan Pembangunan Daerah, Badan Persatuan Bangsa dan Politik Daerah, Badan Pengolahan Lingkungan Hidup, Badan Ketahanan Pangan Daerah, Badan Penanaman Modal dan Perijinan Terpadu, Badan Pengelolaan Perpustakaan, Arsip dan Dokumentasi Daerah, Badan Pemberdayaan Masyarakat dan Pemerintah Desa Daerah, Badan Pendidikan dan Latihan Daerah, Rumah Sakit Umum Daerah, Inspektorat Daerah, Badan Kepegawaian Daerah, Satuan Polisi Pamong Praja, Rumah Sakit Jiwa, Badan Pemberdayaan Perempuan dan Pelindung Anak Daerah, Badan Penelitian dan Pengembangan Inovasi Daerah, Kantor Sandi, Dinas Pendidikan dan Kebudayaan, Dinas Pemuda dan Olah Raga, Dinas Kesehatan, Dinas Sosial, Dinas Tenaga Kerja dan Transmigrasi, Dinas Perhubungan, Dinas Komunikasi

TECHNICAL NOTES

1. *Regional House of Representatives (DPRD) members are elected through a general election and appointed for a five-years membership.*
2. *The government structure of the Republic of Indonesia period 2009–2014 consists of president, vice president, state supreme agencies, ministries, ministerial level institutions, and non-ministerial institutions.*
3. *Regional Work Units consists of the Regional Secretary, Regional Planning Board, Board of the United Nations and Politic Regions, Badang Processing Environment, Food Security Agency Regional Investment Board and Integrated Licensing, Agency of Libraries, Archives and Documentation Regional, Community Empowerment Board and Village Government Regional Board of Education and training Regional District General Hospital, the Regional Inspectorate, Civil Service Agency, Civil Service Police Unit, Psychiatric Hospital, Women Empowerment and Protector of Children of Regions, the Agency for Research and Development of Regional Innovation, Office Password, Department of Education and Culture, Department of Youth and Sports, Department of Health, Social Services, Office of Manpower and Transmigration, the Department of Transportation,*

- dan Informatikan, Dinas Pariwisata dan Ekonomi Kreatif, Dinas Bina Marga, Dinas Koperasi, Usaha Mikro kecil Menengah, Dinas Pengairan dan Pemukiman, Dinas Pertanian Tanaman Pangan dan Hortikultura, Dinas Perkebunan, Dinas Peternakan dan Kesehatan Hewan, Dinas Kelautan dan Perikanan, Dinas Kehutanan, Dinas Pertambangan dan Energi, Dinas Pendapatan, Dinas Perindustrian, Dinas Perdagangan.
4. Setingkat Menteri terdiri dari Kejaksaan Agung, Tentara Nasional Indonesia, dan Kepolisian Negara Republik Indonesia .
 5. Lembaga Pemerintah Non Kementerian terdiri dari Badan Kependudukan dan Keluarga Berencana Nasional, Badan Koordinasi Penanaman Modal, Badan Meteorologi, Klimatologi, dan Geofisika, Badan Narkotika Nasional, Badan Nasional Penanggulangan Bencana, Badan Nasional Penanggulangan Terorisme, Badan Pusat Statistik, Badan SAR Nasional, Lembaga Kebijakan Pengadaan Barang/ Jasa Pemerintah.
 6. Realisasi Penerimaan dan Pengeluaran Pemerintah Provinsi adalah realisasi/perhitungan APBD Provinsi pada tiap tahun anggaran.
 7. Pendapatan Asli Daerah (PAD) adalah pendapatan yang diperoleh daerah yang dipungut berdasarkan peraturan daerah
- Office of Communications and Informatics, Department of Tourism and Creative Economy, Department of Highways, Department of Cooperatives, Micro, small Medium Enterprises, Department of irrigation and Resettlement, Department of Agriculture and Horticulture, Plantation Office, Department of Animal Husbandry and Animal Health, the Department of Marine and Fisheries, Forestry, Mining and Energy Department, the Department of Revenue, Department of Industry, Department of Commerce*
4. Ministerial Level Officials consist of, Attorney General, Indonesian National Defense Force, and Indonesian National Police.
 5. Non-Ministry Government Institution consists of National Population and Family Planning Board, Investment Coordinating Board, Meteorology, Climatology and Geophysics Agency, National Narcotics Agency, National Agency for Disaster Management, National Agency for Combating Terrorism, Central Bureau of Statistics, National SAR Agency, Procurement of Government Goods /Service.
 6. Actual revenue and expenditure of Provincial Government is the realization/provincial budget calculations for every fiscal year.
 7. Original Local Government Revenue is revenue that withheld based on local regulations in accordance

- sesuai dengan peraturan per-undang-undangan, guna keperluan daerah yang bersangkutan dalam membiayai kegiatannya.
8. Dana Perimbangan adalah dana yang bersumber dari pendapatan APBN yang dialokasikan kepada Daerah untuk mendanai kebutuhan daerah dalam membiayai kegiatannya.
 9. Lain-lain Pendapatan yang sah adalah pendapatan lainnya dari pemerintah pusat dan atau dari instansi pusat, serta dari daerah lainnya.
- with the legislation, for the purposes of financing their activities.*
8. *Balanced Budget is the fund coming from the state budget that allocated to regions to fund their needs in the context of decentralization.*
 9. *Other Legal Revenue is other income that coming from the central government and or from the central agencies, as well as from other local government.*

ULASAN**DESCRIPTION****2.1. Kecamatan dan Desa**

Tahun 2019 Jumlah kecamatan yang ada di Provinsi Lampung yaitu sebanyak 228 kecamatan. Kabupaten Lampung Tengah memiliki kecamatan paling banyak yaitu 28 Kecamatan. Jumlah kelurahan dan desa yang ada di Provinsi Lampung yaitu 205 kelurahan dan 2.449 desa.

2.2. Anggota Dewan Perwakilan Rakyat

Jumlah Anggota Dewan Perwakilan Rakyat Daerah (DPRD) terdiri dari 85 orang yang terbagi menjadi 10 partai. Menurut jenis kelamin, jumlah Anggota DPRD terdiri dari 70 Laki-laki dan 15 perempuan.

2.3. Aparatur Sipil Negara

Pada Tahun 2019, Jumlah Aparatur Sipil Negara di Lingkup Pemerintahan Provinsi Lampung tercatat sebanyak 16.381 yang terdiri dari 8.157 Laki-laki dan 8.224 Perempuan.

2.4. Realisasi Pendapatan dan Pengeluaran

Realisasi pendapatan pemerintah Provinsi Lampung pada tahun 2019 yaitu sebesar Rp. 7.267.484.515. Realisasi belanja pemerintah Provinsi Lampung yaitu Rp. 7.096.444.585

2.1. Districts and Villages

In 2019, Lampung Province has 228 district. Lampung Tengah Regency has the most subdistricts, 28 districts. The number of sub districts and villages in Lampung Province is 205 sub districts and 2,449 villages.

2.2. Members Legislative Council

Number of Members Legislative Council consists of 85 people, divided into 10 parties. By sex, total number of members of Parliament is composed of 70 men and 15 women.

2.3. Civil Servant

In 2019, Number of Civil Servants in the Scope of Government of Lampung Province totaled 16,381 which consist of 8,157 men and 8,224 women.

2.4 Actual Government Revenues and Expenditures

Actual provincial government revenue of Lampung Province in 2019 amount to Rp. 7,267,484,515. Actual provincial government expenditures of Lampung Province amount to Rp. 7,096,444,585.

2.1 WILAYAH ADMINISTRATIF ADMINISTRATIVE AREA

Tabel 2.1.1 **Jumlah Kecamatan Menurut Kabupaten/Kota di Provinsi Lampung, 2015-2019**
Number of Sub Districts and Villages by Regency/ Municipality in Lampung Province, 2015-2019

Kabupaten/Kota Regency/Municipality	2015	2016	2017	2018	2019
(1)	(2)	(3)	(4)	(5)	(6)
Lampung Barat	15	15	15	15	15
Tanggamus	20	20	20	20	20
Lampung Selatan	17	17	17	17	17
Lampung Timur	24	24	24	24	24
Lampung Tengah	28	28	28	28	28
Lampung Utara	23	23	23	23	23
Way Kanan	14	14	14	14	14
Tulang Bawang	15	15	15	15	15
Pesawaran	11	11	11	11	11
Pringsewu	9	9	9	9	9
Mesuji	7	7	7	7	7
Tulang Bawang Barat	8	9	9	9	9
Pesisir Barat	11	11	11	11	11
Kota Bandar Lampung	20	20	20	20	20
Kota Metro	5	5	5	5	5
Lampung	227	228	228	228	228

Sumber/Source: Badan Pusat Statistik Provinsi Lampung/BPS-Statistics of Lampung Province

Tabel
Table 2.1.2

Jumlah Desa¹ Menurut Kabupaten/Kota di Provinsi Lampung, 2015-2019
Number of Villages¹ by Regency/Municipality in Lampung Province, 2015-2019

Kabupaten/Kota Regency/Municipality	2015	2016	2017	2018	2019
(1)	(2)	(3)	(4)	(5)	(6)
Lampung Barat	131	131	131	131	131
Tanggamus	299	299	299	299	299
Lampung Selatan	256	256	256	256	256
Lampung Timur	264	264	264	264	264
Lampung Tengah	304	304	304	304	304
Lampung Utara	232	232	232	232	232
Way Kanan	221	221	221	221	221
Tulang Bawang	147	147	147	147	147
Pesawaran	144	144	144	148	148
Pringsewu	126	126	126	126	126
Mesuji	105	105	105	105	105
Tulang Bawang Barat	93	93	93	99	100
Pesisir Barat	116	116	116	116	116
Kota Bandar Lampung	-	-	-	-	-
Kota Metro	-	-	-	-	-
Lampung	2 438	2 438	2 438	2 448	2 449

Catatan/Note: ¹ Termasuk Unit Permukiman Transmigrasi (UPT)/Include Transmigration Settlement Unit
Sumber/Source: Badan Pusat Statistik Provinsi Lampung/BPS-Statistics of Lampung Province

Tabel
Table 2.1.3

**Jumlah Kelurahan Menurut Kabupaten/Kota di Provinsi
Lampung, 2015-2019**
*Number of Sub Districts by Regency/Municipality in
Lampung Province, 2015-2019*

Kabupaten/Kota Regency/Municipality	2015	2016	2017	2018	2019
(1)	(2)	(3)	(4)	(5)	(6)
Lampung Barat	5	5	5	5	5
Tanggamus	3	3	3	3	3
Lampung Selatan	4	4	4	4	4
Lampung Timur	-	-	-	-	-
Lampung Tengah	10	10	10	10	10
Lampung Utara	15	15	15	15	15
Way Kanan	6	6	6	6	6
Tulang Bawang	4	4	4	4	4
Pesawaran	-	-	-	-	-
Pringsewu	5	5	5	5	5
Mesuji	-	-	-	-	-
Tulang Bawang Barat	3	3	3	3	3
Pesisir Barat	2	2	2	2	2
Kota Bandar Lampung	126	126	126	126	126
Kota Metro	22	22	22	22	22
Lampung	205	205	205	205	205

Sumber/Source: Badan Pusat Statistik Provinsi Lampung/BPS-Statistics of Lampung Province

2.2 DEWAN PERWAKILAN RAKYAT DAERAH REGIONAL HOUSE OF REPRESENTATIVES

Tabel 2.2.1 **Jumlah Anggota Dewan Perwakilan Rakyat Daerah Menurut Partai Politik dan Jenis Kelamin di Provinsi Lampung, 2019**
Number of Regional House of Representatives's Members by Political Parties and Sex in Lampung Province, 2019

Partai Politik <i>Political Parties</i>	Laki-laki <i>Male</i>	Perempuan <i>Female</i>	Jumlah <i>Total</i>
(1)	(2)	(3)	(4)
Partai Demokrat	10	-	10
Partai Golongan Karya	9	1	10
Partai Hati Nurani Rakyat	-	-	0
Partai Demokrasi Indonesia Perjuangan	13	6	19
Partai Gerakan Indonesia Raya	10	1	11
Partai Amanat Nasional	7	-	7
Partai Nasdem	6	3	9
Partai Kebangkitan Bangsa	5	4	9
Partai Keadilan Sejahtera	9	-	9
Partai Persatuan Pembangunan	1	-	1
Jumlah/Total	70	15	85

Sumber/Source: Sekretariat DPRD Provinsi Lampung/*Secretariat of Regional House of Lampung Province*

Tabel 2.2.2
Table

Jumlah Anggota Dewan Perwakilan Rakyat Daerah Menurut Kabupaten/Kota dan Jenis Kelamin di Provinsi Lampung, 2019
Number of Regional House of Representatives's Members by Regency/Municipality and Sex in Lampung Province, 2019

Kabupaten/Kota Regency/Municipality	Laki-laki Male	Perempuan Female	Jumlah Total
(1)	(2)	(3)	(4)
Lampung Barat	29	6	35
Tanggamus	42	3	45
Lampung Selatan	45	5	50
Lampung Timur	44	6	50
Lampung Tengah	44	6	50
Lampung Utara	39	6	45
Way Kanan	36	4	40
Tulang Bawang	32	8	40
Pesawaran	34	11	45
Pringsewu	28	12	40
Mesuji	27	8	35
Tulang Bawang Barat	29	1	30
Pesisir Barat	24	1	25
Kota Bandar Lampung	39	11	50
Kota Metro	18	7	25
Lampung	70	15	85

Sumber/Source: Sekretariat DPRD Provinsi Lampung/Secretariat of Regional House of Lampung Province

Tabel
Table 2.2.3

Susunan Pimpinan dan Keanggotaan Alat Kelengkapan Dewan Periode Tahun 2014-2019 di Provinsi Lampung
Leader Structure and Members of Regional People's Representative Assembly Period 2014-2019 in Lampung Province

Uraian Description	Jumlah (Orang) Total (Person)
(1)	(2)
I. Pimpinan Dewan / Head of Region People's Representative Assembly	
Ketua	1
Wakil Ketua I	1
Wakil Ketua II	1
Wakil Ketua III	1
Wakil Ketua IV	1
II. Komisi-komisi / Commision	
1. Komisi I (Bidang Pemerintahan)	15
2. Komisi II (Bidang Perekonomian)	17
3. Komisi III (Bidang Keuangan)	13
3. Komisi IV (Bidang Pembangunan)	17
4. Komisi V (Bidang Kesejahteraan Rakyat)	18
III. Panitia-panitia / Party Representation	
1. Badan Musyawarah	30
2. Badan Anggaran	42
3. Badan Legislasi Daerah/Pembentukan Peraturan Daerah	18
4. Badan Kehormatan	7
IV. Fraksi-fraksi	
1. Fraksi Partai Demokrasi Indonesia Perjuangan	19
2. Fraksi Partai Golongan Karya	10
3. Fraksi Partai Kebangkitan Bangsa	9
4. Fraksi Partai Keadilan Sejahtera	9
5. Fraksi Partai Demokrat	10
6. Fraksi Partai Amanat Nasional	7
7. Fraksi Partai Partai Gerindra	11
8. Fraksi Partai Persatuan Pembangunan	1
9. Fraksi Partai Nasdem	9

Sumber/Source: Sekretariat DPRD Provinsi Lampung/*Secretariat of Regional House of Lampung Province*

**Tabel
Table 2.2.4**

**Kegiatan Dewan Perwakilan Rakyat Daerah Provinsi
Lampung, 2018-2019**
*The Regional People's of Representatives Agenda Progress
of Lampung Province, 2018-2019*

Kegiatan Activity	2018	2019
(1)	(2)	(3)
A. Rapat-rapat		
1. Rapat Paripurna	41	41
2. Rapat Paripurna Istimewa	7	7
3. Rapat Paripurna Khusus	-	-
4. Rapat Fraksi-fraksi		
a. Fraksi Partai Demokrasi Indonesia Perjuangan	5	5
c. Fraksi Partai Golongan Karya	6	8
c. Fraksi Partai Kebangkitan Bangsa	3	3
d. Fraksi Partai Keadilan Sejahtera	13	2
e. Fraksi Demokrat	5	6
f. Fraksi Amanat Nasional	3	3
g. Fraksi Partai Gerindra	8	5
h. Fraksi Persatuan Pembangunan	-	4
i. Fraksi Nasdem	2	13
5. Rapat Badan Musyawarah	17	11
6. Rapat Badan Anggaran	19	9
7. Rapat Kerja/ Dengar Pendapat/Rapat Internal/Kunjungan Kerja/ Kunjungan Ke Daerah Pemilikan		
a. Komisi I	51	19
b. Komisi II	77	16
c. Komisi III	53	7
d. Komisi IV	51	22
e. Komisi V	103	21
8. Rapat-rapat Lainnya (Rapat Panitia Khusus/ Panitia Teknis/ Tim Perumus)	127	79
B. Peninjauan DPRD		
1. Peninjauan ke TK. II	-	-
2. Peninjauan ke Provinsi lain	-	-
3. Lainnya	-	-
C. Produk yang Dihasilkan		
1. Keputusan DPRD	24	26
2. Keputusan Pimpinan DPRD	23	11
3. Perda	6	11

Sumber/Source: Sekretariat DPRD Provinsi Lampung/Sekretariat of Regional House of Lampung Province

2.3 SUMBER DAYA MANUSIA HUMAN RESOURCES

Tabel 2.3.1 Jumlah Pegawai Negeri Sipil Menurut Kabupaten/Kota dan Jenis Kelamin di Provinsi Lampung, Desember 2018-2019
Number of Civil Servants by Regency/Municipality and Sex in Lampung Province, December 2018-2019

Kabupaten/Kota <i>Regency/Municipality</i>	2018		Jumlah <i>Total</i>
	Laki-laki <i>Male</i>	Perempuan <i>Female</i>	
(1)	(2)	(3)	(4)
Lampung Barat	1 923	1 950	3 873
Tanggamus	2 892	2 800	5 692
Lampung Selatan	3 327	4 597	7 924
Lampung Timur	3 886	4 522	8 408
Lampung Tengah	6 872	6 500	13 372
Lampung Utara	4 471	4 483	8 954
Way Kanan	2 681	2 675	5 356
Tulang Bawang	1 908	2 318	4 226
Pesawaran	2 441	2 350	4 791
Pringsewu	2 075	2 588	4 663
Mesuji	1 184	1 100	2 284
Tulang Bawang Barat	1 341	1 560	2 901
Pesisir Barat	1 055	1 000	2 055
Kota Bandar Lampung	4 779	4 775	9 554
Kota Metro	1 546	2 148	3 694
Provinsi Lampung	8 431	8 149	16 580
Lampung	50 812	53 515	104 327

Bersambung/*Continued...*

Lanjutan Tabel/*Continued Table 2.3.1*

Kabupaten/Kota <i>Regency/Municipality</i>	2019		Jumlah <i>Total</i>
	Laki-laki <i>Male</i>	Perempuan <i>Female</i>	
(1)	(5)	(6)	(7)
Lampung Barat	2 020	1 853	3 873
Tanggamus	2 748	3 102	5 850
Lampung Selatan	3 391	4 669	8 060
Lampung Timur	3 743	4 628	8 371
Lampung Tengah	5 272	6 033	11 305
Lampung Utara	3 143	5 069	8 212
Way Kanan	2 525	2 826	5 351
Tulang Bawang	1 938	2 382	4 320
Pesawaran	2 070	2 721	4 791
Pringsewu	2 087	2 763	4 850
Mesuji	1 282	1 111	2 393
Tulang Bawang Barat	1 341	1 560	2 901
Pesisir Barat	1 139	1 305	2 444
Kota Bandar Lampung	2 869	5 894	8 763
Kota Metro	1 563	2 245	3 808
Proinsi Lampung	8 157	8 224	16 381
Lampung	45 288	56 385	101 673

Sumber/*Source*: Badan Kepegawaian Daerah Provinsi Lampung/*Regional Civil Service Agency of Lampung Province*

Tabel 2.3.2 Jumlah Pegawai Negeri Sipil Menurut Jabatan dan Jenis Kelamin di Provinsi Lampung, 2018-2019
Number of Civil Servants by Occupation and Sex in Lampung Province, 2018-2018

Kabupaten/Kota Regency/Municipality	2018		Jumlah Total
	Laki-laki Male	Perempuan Female	
(1)	(2)	(3)	(4)
Fungsional Tertentu Specific Functional	4 013	5 104	9 117
Fungsional Umum Staf General Functional	3 684	2 566	6 250
Struktural/Structural			
Eselon V/5th Echelon	-	-	-
Eselon IV/4th Echelon	494	378	872
Eselon III/3rd Echelon	201	92	293
Eselon II/2nd Echelon	39	9	48
Eselon I/1st Echelon	-	-	-
Jumlah/Total	8 431	8 149	16 580

Lanjutan Tabel/*Continued Table 2.3.2*

Kabupaten/Kota <i>Regency/Municipality</i>	2019		Jumlah <i>Total</i>
	Laki-laki <i>Male</i>	Perempuan <i>Female</i>	
(1)	(5)	(6)	(7)
Fungsional Tertentu <i>Specific Functional</i>	4 069	5 174	9 243
Fungsional Umum <i>Staf General Functional</i>	3 369	2 567	5 936
Struktural/ <i>Structural</i>			
Eselon V/5th Echelon	-	-	-
Eselon IV/4th Echelon	462	382	844
Eselon III/3rd Echelon	215	90	305
Eselon II/2nd Echelon	41	11	52
Eselon I/1st Echelon	1	-	1
Jumlah/<i>Total</i>	8 157	8 224	16 381

Sumber/*Source*: Badan Kepegawaian Daerah Provinsi Lampung/*Regional Civil Service Agency of Lampung Province*

Tabel
Table 2.3.3**Jumlah Pegawai Negeri Sipil Menurut Tingkat Pendidikan dan Jenis Kelamin di Provinsi Lampung, Desember 2018-2019**
Number of Civil Servants by Educational Level and Sex in Lampung Province, December 2018-2019

Tingkat Pendidikan <i>Educational Level</i>	2018		Jumlah <i>Total</i>
	Laki-laki <i>Male</i>	Perempuan <i>Female</i>	
(1)	(2)	(3)	(4)
Sampai dengan SD <i>Up to Primary School</i>	247	144	391
SMP/Sederajat <i>General Vocational Junior High School</i>	220	50	270
SMA/Sederajat <i>General/Vocational Senior High School</i>	2 031	1 019	3 050
Diploma I, II/Akta I, II <i>Diploma I, II/Akta I, II</i>	77	37	114
Diploma III/Akta III/Sarjana Muda <i>Diploma III/Akta III/Bachelor</i>	389	589	978
Tingkat Sarjana/Doktor/Ph.D <i>University Graduates</i>	5 467	6 310	11 777
Jumlah/Total	8 431	8 149	16 580

Bersambung/*Continued...*

Lanjutan Tabel/*Continued Table 2.3.3*

Tingkat Pendidikan <i>Educational Level</i>	2019		Jumlah <i>Total</i>
	Laki-laki <i>Male</i>	Perempuan <i>Female</i>	
(1)	(2)	(3)	(4)
Sampai dengan SD <i>Up to Primary School</i>	222	139	361
SMP/Sederajat <i>General Vocational Junior High School</i>	208	48	256
SMA/Sederajat <i>General/Vocational Senior High School</i>	1 870	976	2 846
Diploma I, II/Akta I, II <i>Diploma I, II/Akta I, II</i>	77	35	112
Diploma III/Akta III/Sarjana Muda <i>Diploma III/Akta III/Bachelor</i>	402	636	1 038
Tingkat Sarjana/Doktor/Ph.D <i>University Graduates</i>	5 378	6 390	11 768
Jumlah/Total	8 157	8 224	16 381

Sumber/*Source*: Badan Kepegawaian Daerah Provinsi Lampung/*Regional Civil Service Agency of Lampung Province*

Tabel
Table 2.3.4

**Jumlah Pegawai Negeri Sipil Menurut Tingkat
Kepangkatan dan Jenis Kelamin di Provinsi Lampung,
2018-2019**
*Number of Civil Servants by Hierarchy and Sex in Lampung
Province, 2018-2019*

Pangkat/Golongan/Ruang Hierarchy	2018		Jumlah Total
	Laki-laki Male	Perempuan Female	
(1)	(2)	(3)	(4)
1. I/A (Juru Muda)	8	1	9
2. I/B (Juru Muda Tingkat I)	11	5	16
3. I/C (Juru)	69	15	84
4. I/D (Juru Tingkat I)	23	5	28
Golongan I/Range I	111	26	137
5. II/A (Pengatur Muda)	231	68	299
6. II/B (Pengatur Muda Tingkat I)	248	87	335
7. II/C (Pengatur)	853	353	1 206
8. II/D (Pengatur Tingkat I)	225	176	401
Golongan II/Range II	1 557	684	2 241
9. III/A (Penata Muda)	659	717	1 376
10. III/B (Penata Muda Tingkat I)	1 190	1 321	2 511
11. III/C (Penata)	1 213	1 754	2 967
12. III/D (Penata Tingkat I)	1 326	1 486	2 812
Golongan III/Range III	4 388	5 278	9 666
13. IV/A (Pembina)	1 284	1 131	2 415
14. IV/B (Pembina Tingkat I)	956	981	1 937
15. IV/C (Pembina Utama Muda)	95	32	127
16. IV/D (Pembina Utama Madya)	30	14	44
17. IV/E (Pembina Utama)	10	3	13
Golongan IV/Range IV	2 375	2 161	4 536
Jumlah/Total	8 431	8 149	16 580

Bersambung/Continued...

Lanjutan Tabel/*Continued Table 2.3.4*

Pangkat/Golongan/Ruang <i>Hierarchy</i>	2019		Jumlah <i>Total</i>
	Laki-laki <i>Male</i>	Perempuan <i>Female</i>	
(1)	(5)	(6)	(7)
1. I/A (Juru Muda)	2	1	3
2. I/B (Juru Muda Tingkat I)	12	5	17
3. I/C (Juru)	31	8	39
4. I/D (Juru Tingkat I)	47	6	53
Golongan I/Range I	92	20	112
5. II/A (Pengatur Muda)	149	32	181
6. II/B (Pengatur Muda Tingkat I)	262	126	388
7. II/C (Pengatur)	545	232	777
8. II/D (Pengatur Tingkat I)	466	220	686
Golongan II/Range II	1 422	610	2 032
9. III/A (Penata Muda)	648	743	1 391
10. III/B (Penata Muda Tingkat I)	1 084	1 172	2 256
11. III/C (Penata)	1 197	1 779	2 976
12. III/D (Penata Tingkat I)	1 371	1 668	3 039
Golongan III/Range III	4 300	5 362	9 662
13. IV/A (Pembina)	1 217	1 130	2 347
14. IV/B (Pembina Tingkat I)	996	1 047	2 043
15. IV/C (Pembina Utama Muda)	89	41	130
16. IV/D (Pembina Utama Madya)	33	12	45
17. IV/E (Pembina Utama)	8	2	10
Golongan IV/Range IV	2 343	2 232	4 575
Jumlah/Total	8 157	8 224	16 381

Sumber/*Source*: Badan Kepegawaian Daerah Provinsi Lampung/*Regional Civil Service Agency of Lampung Province*

Tabel
Table 2.3.5**Jumlah Pegawai Negeri Sipil Menurut Dinas/Instansi
Pemerintah dan Jenis Kelamin di Provinsi Lampung, 2018-
2019**
*Number of Civil Servants by Work Period and Sex in
Lampung Province, 2018-2019*

Dinas/Instansi Pemerintahan Government Agencies	2018			2019		
	Laki-laki Male	Perempuan Female	Jumlah Total	Laki-laki Male	Perempuan Female	Jumlah Total
(1)	(2)	(3)	(4)	(5)	(6)	(7)
SEKRETARIS DAERAH PROVINSI	-	-	-	1	-	1
ASISTEN BIDANG PEMERINTAHAN DAN KESEJAHTERAAN RAKYAT	-	-	-	1	-	1
ASISTEN BIDANG PEREKONOMIAN, KEUANGAN DAN PEMBANGUNAN	1	-	1	1	-	1
ASISTEN BIDANG ADMINISTRASI UMUM	1	-	1	1	-	1
BIRO PEMERINTAHAN DAN OTONOMI DAERAH	32	15	47	30	16	46
BIRO HUKUM	26	19	45	25	25	50
BIRO KESEJAHTERAAN SOSIAL	18	28	46	20	27	47
BIRO PEREKONOMIAN	19	19	38	16	20	36
BIRO ADMINISTRASI PEMBANGUNAN	23	14	37	27	11	38
BIRO UMUM	86	50	136	81	46	127
BIRO PERLENGKAPAN	35	22	57	39	23	62
BIRO HUBUNGAN MASYARAKAT DAN PROTOKOL	46	42	88	39	32	71
BIRO ORGANISASI	32	30	62	35	27	62
STAF AHLI GUBERNUR BIDANG PEMERINTAHAN, HUKUM DAN POLITIK	1	-	1	1	-	1
STAF AHLI GUBERNUR BIDANG EKONOMI, KEUANGAN DAN PEMBANGUNAN	-	1	1	-	1	1
STAF AHLI GUBERNUR BIDANG KEMASYARAKATAN DAN SUMBER DAYA MANUSIA	1	-	1	-	1	1
SEKRETARIAT DPRD	80	61	141	84	59	143
INSPEKTORAT PROVINSI	85	58	143	90	66	156
DINAS PENDIDIKAN DAN KEBUDAYAAN	3 856	4 874	8 730	3 745	4 895	8 640
DINAS KESEHATAN	139	241	380	148	264	412
DINAS PEKERJAAN UMUM DAN PENATAAN RUANG	261	104	365	245	104	349

Bersambung/Continued...

Lanjutan Tabel/*Continued Table 2.3.5*

Dinas/Instansi Pemerintahan <i>Government Agencies</i>	2018			2019		
	Laki-laki <i>Male</i>	Perempuan <i>Female</i>	Jumlah <i>Total</i>	Laki-laki <i>Male</i>	Perempuan <i>Female</i>	Jumlah <i>Total</i>
(1)	(8)	(9)	(10)	(11)	(12)	(13)
DINAS CIPTA KARYA DAN PENGELOLAAN SUMBER DAYA AIR	361	94	455	352	95	447
SATUAN POLISI PAMONG PRAJA	159	28	187	149	28	177
DINAS SOSIAL	100	87	187	96	86	182
DINAS TENAGA KERJA DAN TRANSMIGRASI	181	77	258	168	75	243
DINAS PEMBERDAYAAN PEREMPUAN DAN PERLINDUNGAN ANAK	27	40	67	24	44	68
DINAS KETAHANAN PANGAN	40	38	78	36	41	77
DINAS LINGKUNGAN HIDUP	48	33	81	49	34	83
DINAS KEPENDUDUKAN DAN PENCATATAN SIPIL	27	33	60	25	35	60
DINAS PEMBERDAYAAN MASYARAKAT DAN DESA	36	42	78	34	38	72
DINAS PERHUBUNGAN	100	37	137	91	36	127
DINAS KOMUNIKASI, INFORMATIKA DAN STATISTIKA	59	52	111	60	49	109
DINAS KOPERASI, USAHA KECIL DAN MENENGAH	52	48	100	49	46	95
DINAS PENANAMAN MODAL DAN PELAYANAN TERPADU SATU PINTU	60	48	108	63	60	123
DINAS PEMUDA DAN OLAHRAGA	75	37	112	73	35	108
DINAS PERPUSTAKAAN DAN KEARSIPAN	41	52	93	33	59	92
DINAS KELAUTAN DAN PERIKANAN	92	52	144	89	50	139
DINAS PARIWISATA	38	41	79	41	47	88
DINAS TANAMAN PANGAN DAN HORTIKULTURA	229	166	395	195	162	357
DINAS PERKEBUNAN DAN PETERNAKAN	150	113	263	134	109	243
DINAS KEHUTANAN	521	105	626	451	105	556
DINAS ENERGI DAN SUMBER DAYA MINERAL	82	40	122	91	45	136
DINAS PERDAGANGAN	52	39	91	50	38	88
DINAS PERINDUSTRIAN	45	31	76	46	33	79

Bersambung/*Continued...*

Lanjutan Tabel/*Continued Table 2.3.5*

Dinas/Instansi Pemerintahan <i>Government Agencies</i>	2018			2019		
	Laki-laki <i>Male</i>	Perempuan <i>Female</i>	Jumlah <i>Total</i>	Laki-laki <i>Male</i>	Perempuan <i>Female</i>	Jumlah <i>Total</i>
(1)	(14)	(15)	(16)			
DINAS PERUMAHAN DAN KAWASAN PERMUKIMAN	31	13	44	33	15	48
BADAN PERENCANAAN PEMBANGUNAN DAERAH	66	47	113	62	57	119
BADAN KEUANGAN DAERAH	47	74	121	44	69	113
BADAN PENDAPATAN DAERAH	208	128	336	217	134	351
BADAN KEPEGAWAIAN DAERAH	48	45	93	51	43	94
BADAN PENGEMBANGAN SUMBER DAYA MANUSIA DAERAH	45	41	86	45	43	88
BADAN PENELITIAN DAN PENGEMBANGAN DAERAH	32	38	70	35	47	82
BADAN PENGHUBUNG PROVINSI LAMPUNG DI JAKARTA	42	15	57	37	21	58
BADAN PENANGGULANGAN BENCANA DAERAH	38	13	51	36	14	50
BADAN PENYELENGGARA KORPRI	30	17	47	25	16	41
BADAN LAYANAN PENGADAAN BARANG DAN JASA PEMERINTAH	11	7	18	27	11	38
BADAN KESATUAN BANGSA DAN POLITIK DAERAH	51	18	69	44	20	64
RUMAH SAKIT UMUM DAERAH	375	669	1 044	385	668	1 053
RUMAH SAKIT Jiwa	80	109	189	79	97	176
SEKRETARIAT KOMISI PEMILIHAN UMUM (KPU)	6	1	7	6	1	7
SEKRETARIAT BADAN NARKOTIKA NASIONAL	4	3	7	3	1	4
<i>Jumlah/ Total</i>	8 431	8 149	16 580	8 157	8 224	16 381

Sumber/*Source*: Badan Kepegawaian Daerah Provinsi Lampung/*Regional Civil Service Agency of Lampung Province*

Tabel
Table 2.3.6

**Pelaksanaan Program dan Kegiatan Pendidikan dan
Latihan di Provinsi Lampung, 2019**
*The Implementation of Education and Training Activity
Program in Lampung Province, 2019*

Pendidikan dan Pelatihan <i>Education and Training Activity</i>	Jumlah Peserta <i>Total Members</i> (Orang/Person)	Jumlah Hari <i>Total Days</i>
(1)	(2)	(3)
Diklat Kepemimpinan Tingkat IV di lingkungan Pemerintah Provinsi Lampung	40	98
Diklat Kepemimpinan Tingkat IV di lingkungan Pemerintah Kab/kota se Provinsi Lampung	80	98
Diklat Kepemimpinan Tingkat III di Lingkungan Pemerintah Kabupaten/Kota Se Provinsi Lampung	73	98
Diklat Penatausahaan Aset Sekolah Menengah dan Kejuruan di Bandar Lampung	30	5
Diklat Penatausahaan Keuangan Sekolah Menengah dan Kejuruan di Bandar Lampung	30	5
Diklat Sistem Informasi Manajemen arsip dan Pedoman Tata Naskah Dinas Instansi Pemerintah Daerah	30	5
Diklat RENSTRA OPD Bagi Pejabat Pengawas dan Pelaksana	30	4
Diklat Keprotokolan	30	4
Diklat Bela Negara dilingkungan Pemerintah Provinsi Lampung	30	5
Diklat Revolusi Mental Bagi Pejabat Pengawas	30	5
Diklat Barang/Jasa	30	10
Diklat Standar Pelayanan Minimal	30	5
Diklat Legal Drafting	30	5
Diklat Administrasi perpajakan dilingkungan Pemerintah Provinsi Lampung	30	5
Diklat Penguatan Pendidikan Karakter di lingkungan Pemerintah Provinsi Lampung	30	5
Workshop Capacity Building	30	2

Lanjutan Tabel/*Continued Table 2.3.6*

Pendidikan dan Pelatihan Education and Training Activity	Jumlah Peserta Total Members (Orang/Person)	Jumlah Hari Total Days
(1)	(2)	(3)
Diklat Pembentukan Pengawas Urusan Pemerintahan Daerah yang disesuaikan Inpassing	40	12
Diklat Pustakawan bagi Pustakawan SMA/SMK	60	5
Diklat Penghitungan Angka Kredit Bagi Pejabat Fungsional di Lingkungan Pemerintah Provinsi Lampung	30	5
Diklat LATSAR CNPS di Lingkungan Pemerintah Provinsi Lampung dan Kabupaten/Kota Se Provinsi Lampung	1 543	21
Diklat Prajabatan Honorer k2 di Lingkungan Pemerintah Provinsi Lampung dan Kabupaten/Kota Se Provinsi Lampung	67	7
Orientasi Anggota DPRD Kab/Kota Se Provinsi Lampung periode 2019-2024	605	3

Sumber/*Source*: Badan Pengembangan Sumber Daya Manusia Provinsi Lampung

2.4 KEUANGAN DAERAH GOVERNMENT FINANCE

Tabel 2.4.1 Realisasi Pendapatan Pemerintah Provinsi Lampung Menurut Jenis Pendapatan (ribu rupiah), 2017-2019
Actual Provincial Government Revenues of Lampung Province by Kind of Revenues (thousand rupiahs), 2016-2019

Jenis Pendapatan/Kind of Revenues	2016	2017
(1)	(2)	(3)
1. Pendapatan Asli Daerah (PAD)/Regional Revenue	2 368 796 251	2 750 582 686
1.1 Pajak Daerah/Regional Tax	2 051 836 519	2 451 408 220
1.2 Retribusi Daerah/Regional Retribution	7 184 466	7 322 619
1.3 Hasil Perusahaan Milik Daerah dan Pengelolaan Kekayaan Daerah yang Dipisahkan/Regional-Owned Company Revenue and Separated Management of Regional Wealth	26 696 866	27 522 159
1.4 Lain-lain PAD yang Sah/Other Regional Revenue	283 078 400	264 329 688
2. Dana Perimbangan/Balance Funds	3 158 712 901	4 028 319 626
2.1 Bagi Hasil Pajak/Tax Sharing Revenue	145 745 610	144 778 671
2.2 Bagi Hasil Bukan Pajak/Sumber Daya Alam/Non-Tax Sharing Revenue/Natural Resources	39 730 387	104 561 372
2.3 Dana Alokasi Umum/General Allocation Fund	1 321 679 032	1 851 595 354
2.4 Dana Alokasi Khusus/Special Allocation Fund	1 651 557 871	1 927 384 229
3. Lain-lain Pendapatan yang Sah/Other Revenue	61 213 360	34 639 836
3.1 Pendapatan Hibah/Grant	10 426 216	10 374 402
3.2 Dana Darurat/Emergency Fund	-	-
3.3 Dana Bagi Hasil Pajak dari Provinsi dan Pemerintah Daerah Lainnya/Tax Sharing Revenue from Provincial and Other Regional Governments	-	-
3.4 Dana Penyesuaian dan Otonomi Daerah/Regional Adjustment and Autonomy Fund	40 671 144	7 500 000
3.5 Bantuan Keuangan dari Provinsi atau Pemerintah Daerah Lainnya/Financial Assistance from Provincial or Other Regional Governments	10 116 000	16 765 434
3.6 Lainnya/Others	-	-
Jumlah/Total	5 588 722 511	6 813 542 148

Lanjutan Tabel/*Continued Table 2.4.1*

Jenis Pendapatan/ <i>Kind of Revenues</i>	2018	2019 ¹
(1)	(4)	(5)
1. Pendapatan Asli Daerah (PAD)/<i>Regional Revenue</i>	2 864 235 753	3 018 065 781
1.1 Pajak Daerah/ <i>Regional Tax</i>	2 577 739 718	2 627 888 230
1.2 Retribusi Daerah/ <i>Regional Retribution</i>	7 844 962	11 069 478
1.3 Hasil Perusahaan Milik Daerah dan Pengelolaan Kekayaan Daerah yang Dipisahkan/ <i>Regional-Owned Company Revenue and Separated Management of Regional Wealth</i>	27 771 046	27 837 905
1.4 Lain-lain PAD yang Sah/ <i>Other Regional Revenue</i>	250 880 027	351 270 168
2. Dana Perimbangan/<i>Balance Funds</i>	4 207 157 805	2 627 195 349
2.1 Bagi Hasil Pajak/ <i>Tax Sharing Revenue</i>	122 496 302	87 416 097
2.2 Bagi Hasil Bukan Pajak/Sumber Daya Alam/ <i>Non-Tax Sharing Revenue/Natural Resources</i>	93 544 761	51 128 239
2.3 Dana Alokasi Umum/ <i>General Allocation Fund</i>	1 854 701 094	1 906 780 297
2.4 Dana Alokasi Khusus/ <i>Special Allocation Fund</i>	745 585 221	581 870 717
3. Lain-lain Pendapatan yang Sah/<i>Other Revenue</i>	1 418 420 512	1 621 730 799
3.1 Pendapatan Hibah/ <i>Grant</i>	11 870 119	11 362 590
3.2 Dana Darurat/ <i>Emergency Fund</i>	-	-
3.3 Dana Bagi Hasil Pajak dari Provinsi dan Pemerintah Daerah Lainnya/ <i>Tax Sharing Revenue from Provincial and Other Regional Governments</i>	-	-
3.4 Dana Penyesuaian dan Otonomi Daerah/ <i>Regional Adjustment and Autonomy Fund</i>	-	26 756 363
3.5 Bantuan Keuangan dari Provinsi atau Pemerintah Daerah Lainnya/ <i>Financial Assistance from Provincial or Other Regional Governments</i>	15 719 965	17 746 959
3.6 Lainnya/ <i>Others</i>	1 390 830 427	1 565 864 887
Jumlah/<i>Total</i>	8 489 814 070	7 266 991 929

Catatan/Note: ¹Data APBD *Unaudited*

Sumber/Source: Badan Keuangan Daerah Provinsi Lampung

Tabel
Table 2.4.2

**Realisasi Belanja Pemerintah Provinsi Lampung Menurut
Jenis Belanja (ribu rupiah), 2016 - 2019**
*Actual Provincial Government Expenditures of Lampung
Province by Kind of Expenditures (thousand rupiahs),
2016-2019*

Jenis Pendapatan <i>Kind of Revenues</i>	2016	2017
(1)	(2)	(3)
1. Belanja Tidak Langsung/<i>Indirect Expenditure</i>	3 337 212 484	3 993 213 131
1.1 Belanja Pegawai/ <i>Employee Expenditure</i>	743 620 265	1 579 565 385
1.2 Belanja Bunga/ <i>Interest Expenditure</i>	-	-
1.3 Belanja Subsidi/ <i>Subsidy Expenditure</i>	-	-
1.4 Belanja Hibah/ <i>Grant Expenditure</i>	1 450 803 388	1 288 548 794
1.5 Belanja Bantuan Sosial/ <i>Social Aid Expenditures</i>	2 587 280	4 509 000
1.6 Belanja Bagi Hasil kepada Provinsi/Kabupaten/ Kota/ <i>Sharing Expenditure for Provinces/Regencies/ Municipalities</i>	1 089 846 007	1 018 147 806
1.7 Belanja Bantuan Keuangan kepada Provinsi/ Kabupaten/Kota dan Pemerintah Desa/ <i>Social Aid Expenditures for Provinces/Regencies/Municipalities and Village Governments</i>	46 368 544	81 576 898
1.8 Belanja Tidak Terduga/ <i>Unexpected Expenditures</i>	3 987 000	20 865 248
2. Belanja Langsung/<i>Direct Expenditures</i>	2 139 709 111	1 504 140 883
2.1 Belanja Pegawai/ <i>Employee Expenditure</i>	95 685 683	136 911 774
2.2 Belanja Barang dan Jasa/ <i>Goods and Services Expenditure</i>	1 038 243 623	1 367 228 489
2.3 Belanja Modal/ <i>Capital Expenditure</i>	1 005 779 805	620
Jumlah/<i>Total</i>	5 476 921 596	5 497 354 014

Lanjutan Tabel/*Continued Table 2.4.2*

Jenis Pendapatan <i>Kind of Revenues</i>	2018	2019 ¹
(1)	(4)	(5)
1. Belanja Tidak Langsung/<i>Indirect Expenditure</i>	4 345 688 270	4 601 397 972
1.1 Belanja Pegawai/ <i>Employee Expenditure</i>	1 660 859 828	1 761 589 035
1.2 Belanja Bunga/ <i>Interest Expenditure</i>	1 784 056	33 382 304
1.3 Belanja Subsidi/ <i>Subsidy Expenditure</i>	1 852 031	926 015
1.4 Belanja Hibah/ <i>Grant Expenditure</i>	1 466 423 925	1 329 394 601
1.5 Belanja Bantuan Sosial/ <i>Social Aid Expenditures</i>	529 560	1 030 000
1.6 Belanja Bagi Hasil kepada Provinsi/Kabupaten/ Kota/ <i>Sharing Expenditure for Provinces/Regencies/ Municipalities</i>	1 128 477 615	1 459 179 744
1.7 Belanja Bantuan Keuangan kepada Provinsi/ Kabupaten/Kota dan Pemerintah Desa/ <i>Social Aid Expenditures for Provinces/Regencies/Municipalities and Village Governments</i>	81 983 574	15 896 273
1.8 Belanja Tidak Terduga/ <i>Unexpected Expenditures</i>	3 777 681	-
2. Belanja Langsung/<i>Direct Expenditures</i>	3 193 300 696	2 456 853 747
2.1 Belanja Pegawai/ <i>Employee Expenditure</i>	154 147 096	166 083 743
2.2 Belanja Barang dan Jasa/ <i>Goods and Services Expenditure</i>	1 309 826 167	1 276 889 329
2.3 Belanja Modal/ <i>Capital Expenditure</i>	1 729 327 433	1 013 880 674
Jumlah/<i>Total</i>	7 538 988 966	7 058 251 719

Catatan/Note: ¹Data APBD *Audited*

Sumber/Source: Badan Keuangan Daerah Provinsi Lampung

Tabel
Table 2.4.3

**Realisasi Pendapatan dan Belanja Pemerintah Provinsi
(ribu rupiah) Menurut Kabupaten/Kota di Provinsi
Lampung, 2018 dan 2019**
*Actual Provincial Government Revenues and Expenditures
(thousand rupiahs) by Regency/Municipality in Lampung
Province, 2018 and 2019*

Kabupaten/Kota Regency/Municipality	2018	
	Pendapatan Revenues	Belanja Expenditures
(1)	(2)	(3)
Lampung Barat	1 124 189 349,61	1 109 753 247,08
Tanggamas	1 539 170 374,30	1 196 239 972,55
Lampung Selatan	2 077 357 073,14	1 974 462 579,60
Lampung Timur	2 051 436 100,61	1 642 463 813,85
Lampung Tengah	2 622 912 022,87	2 700 058 752,87
Lampung Utara	1 719 194 102,00	1 677 655 830,00
Way Kanan	1 385 711 569,00	1 501 095 274,00
Tulangbawang	1 228 883 918,00	1 182 413 914,00
Pesawaran	408 876 266,24	388 951 242,70
Pringsewu	1 150 545 601,86	1 159 675 730,79
Mesuji	843 946 181,80	812 660 322,64
Tulang Bawang Barat	946 197 873,63	871 114 514,51
Pesisir Barat	775 333 888,14	797 058 152,36
Kota Bandar Lampung	2 162 096 665,25	2 190 205 773,41
Kota Metro	850862998,52	870 142 022,92
Lampung	7 098 983 642,60	7 538 988 966,12

Lanjutan Tabel/*Continued Table 2.4.3*

Kabupaten/Kota <i>Regency/Municipality</i>	2019 ¹	
	Pendapatan <i>Revenues</i>	Belanja <i>Expenditures</i>
(1)	(4)	(5)
Lampung Barat	1 174 085 850,77	1 123 890 651,50
Tanggamus	1 814 735 408,30	1 572 840 269,48
Lampung Selatan	2 464 011 209,30	2 147 742 431,79
Lampung Timur	2 379 784 414,27	2 084 222 399,10
Lampung Tengah	2 307 577 763,07	2 065 011 871,03
Lampung Utara	1 944 902 304,92	1 599 935 063,87
Way Kanan	1 472 531 366,99	1 331 040 629,53
Tulangbawang	1 145 459 959,61	902 060 286,81
Pesawaran	1 103 672 645,69	1 035 991 819,32
Pringsewu	1 243 976 472,75	1 956 236,75
Mesuji	748 174 240 304,92	672 405 525,17
Tulang Bawang Barat	1 077 230 205,87	951 465 543,58
Pesisir Barat	752 185 101,49	594 639 257,72
Kota Bandar Lampung	2 806 195 829,27	2 167 015 639,80
Kota Metro	986 352 682,93	900 842 197,83
Lampung	770 846 941 520,15	19 151 059 823,26

Catatan/Note: ¹Data APBD

Sumber/Source: Badan Keuangan Daerah Provinsi Lampung

Tabel
Table 2.4.4

**Rencana Penerimaan PBB per sektor Menurut Kabupaten/
Kota di Provinsi Lampung (ribu rupiah), 2019**
*Property Tax Acceptance Plan by Sector By Regency/
Municipality in Lampung Province, 2019*

Kabupaten/Kota Regency/ Municipality	Perkebunan Plantation	Perhutanan Forestry	Pertambangan Mineral Mining	Pertambangan Migas Oil and Gas Mining	Pertambangan Panas Bumi Mining Geothermal
(1)	(2)	(3)	(4)	(5)	(6)
Lampung Barat	-	-	-	-	-
Tanggamus	1 497 826	-	2 631 845	-	24 891 335
Lampung Selatan	6 853 430	-	2 246 030	-	43 603
Lampung Timur	489 452	-	-	-	-
Lampung Tengah	25 185 524	-	79 146	101 203	-
Lampung Utara	4 641 471	-	19 598	21 530	-
Way Kanan	5 407 938	1 229 950	96 485	-	-
Tulang Bawang	10 069 505	-	-	-	-
Pesawaran	2 669 618	-	204 913	-	-
Pringsewu	-	-	-	-	-
Mesuji	10 845 279	913 276	-	-	-
Tulang Bawang Barat	1 784 584	-	-	-	-
Pesisir Barat	117 780	-	10 693	-	-
Bandar Lampung	-	-	-	-	-
Metro	-	-	-	-	-
Lampung	69 562 407	2 143 226	5 288 710	5 288 710	24 934 938

Sumber/Source: Kantor Wilayah Direktorat Jenderal Pajak Bengkulu dan Lampung/ Regional Offices of The Directorate General of Taxes of Bengkulu dan Lampung

Tabel 2.4.5 Realisasi Penerimaan PBB per sektor Menurut Kabupaten/ Kota di Provinsi Lampung (ribu rupiah), 2019
Property Tax Revenues Plan by Sector By Regency/ Municipality in Lampung Province, 2019

Kabupaten/Kota <i>Regency/ Municipality</i>	Perkebunan <i>Plantation</i>	Perhutanan <i>Forestry</i>	Pertambangan Mineral <i>Mining</i>	Pertambangan Migas <i>Oil and Gas Mining</i>	Pertambangan Panas Bumi <i>Mining Geothermal</i>
(1)	(2)	(3)	(4)	(5)	(6)
Lampung Barat	-	-	-	-	-
Tanggamus	625 871	-	21 500	-	33 967 424
Lampung Selatan	9 084 083	-	1 439 960	-	15 943
Lampung Timur	1 240 174	-	-	-	-
Lampung Tengah	29 036 962	-	161 081	117 645	-
Lampung Utara	4 473 034	-	116 563	25 232	-
Way Kanan	5 848 994	1 225 808	192 082	-	-
Tulangbawang	11 854 102	-	6 666	-	-
Pesawaran	3 249 347	-	55 679	-	-
Pringsewu	-	-	-	-	-
Mesuji	13 039 115	727 522	-	-	-
Tulang Bawang Barat	2 617 794	-	-	-	-
Pesisir Barat	514 609	-	14 544	-	-
Kota Bandar Lampung	-	-	-	-	-
Kota Metro	-	-	-	-	-
Lampung	81 584 085	1 953 330	2 008 075	142 877	33 983 367

Sumber/Source: Kantor Wilayah Direktorat Jenderal Pajak Lampung dan Bengkulu/ *Regional Offices of The Directorate General of Taxes of Lampung and Bengkulu*

BAB
Chapter
3

PENDUDUK DAN KETENAGAKERJAAN

Population and Employment

Mayoritas pekerja di Provinsi Lampung berstatus **Buruh/Karyawan/Pegawai**

1.162.607 orang

The majority of workers in Lampung Province are as Employees



Buruh/Karyawan/Pegawai
Employee

1.162.607

Berusaha sendiri
Own account worker

835.022

Berusaha dibantu buruh tidak tetap/buruh tidak dibayar
Employer assisted by temporary worker/unpaid worker

823.383

Pekerja keluarga/tak dibayar
Family worker/unpaid worker

675.409

Penduduk Berumur 15 tahun keatas yang bekerja selama seminggu yang lalu menurut status pekerjaan utama.
Population aged 15 years and over who worked during the previous week by main employee status.

PENJELASAN TEKNIS

1. Sumber utama data kependudukan adalah sensus penduduk yang dilaksanakan setiap sepuluh tahun sekali. Sensus penduduk telah dilaksanakan sebanyak enam kali sejak Indonesia merdeka, yaitu tahun 1961, 1971, 1980, 1990, 2000, dan 2010.
2. Di dalam sensus penduduk, pencacahan dilakukan terhadap seluruh penduduk yang berdomisili di wilayah teritorial Indonesia termasuk warga negara asing kecuali anggota korps diplomatik negara sahabat beserta keluarganya.
3. Metode pengumpulan data dalam sensus dilakukan dengan wawancara antara petugas sensus dengan responden dan juga melalui e-census. Pencatatan penduduk menggunakan konsep usual residence, yaitu konsep di mana penduduk biasa bertempat tinggal. Bagi penduduk yang bertempat tinggal tetap dicacah di mana mereka biasa tinggal, sedangkan untuk penduduk yang tidak bertempat tinggal tetap dicacah di tempat di mana mereka ditemukan petugas sensus pada malam 'Hari Sensus'. Termasuk penduduk yang tidak bertempat tinggal tetap adalah tuna wisma, awak kapal berbendera Indonesia, penghuni perahu/rumah apung, masyarakat terpencil/terasing, dan pengungsi. Bagi mereka

TECHNICAL NOTES

1. *The main source of demographic data is population census, which is conducted every ten years. Population Census has been conducted six times since Indonesia's independence: 1961, 1971, 1980, 1990, 2000, and 2010.*
2. *The population census enumerates all residents who domicile in the entire territory of Indonesia including foreign citizens except the diplomatic corps members and their families.*
3. *The method of data collection in a population census involves interviewing respondents and conducting e-census. Enumeration of the population uses the concept of "usual residence", which is the concept of "places where people usually live". De jure was applied to the permanent residents, while de facto was applied to non-permanent residents. The permanent residents were enumerated in place where they normally live, the non-permanent residents were enumerated where they were found by the enumerators, on the night of 'Census Date'. The non permanent residents include homeless people, ship crew, boat people, remote area community, and internally displaced persons. Those who had permanent residence and had been*

yang mempunyai tempat tinggal tetap dan sedang bepergian ke luar wilayah lebih dari enam bulan, tidak dicacah di tempat tinggalnya, tetapi dicacah di tempat tujuannya. Untuk tahun yang tidak dilaksanakan sensus penduduk, data kependudukan diperoleh dari hasil proyeksi penduduk. Proyeksi penduduk merupakan suatu perhitungan ilmiah yang didasarkan pada asumsi dari komponen-komponen perubahan penduduk, yaitu kelahiran, kematian, dan migrasi. Proyeksi penduduk Indonesia 2010–2035 menggunakan data dasar penduduk hasil SP2010.

4. Penduduk Indonesia adalah semua orang yang berdomisili di wilayah teritorial Indonesia selama 6 bulan atau lebih dan atau mereka yang berdomisili kurang dari 6 bulan tetapi bertujuan menetap.
5. Laju pertumbuhan penduduk adalah angka yang menunjukkan persentase penambahan penduduk dalam jangka waktu tertentu.
6. Kepadatan penduduk adalah rasio banyaknya penduduk per kilometer persegi.
7. Rasio jenis kelamin adalah perbandingan antara penduduk laki-laki dan penduduk perempuan pada suatu wilayah dan waktu tertentu. Biasanya

travelling away from their home for six months or more were not enumerated in their permanent place, but in the place where they were during the census. For the periods where the population census is not conducted, population projection is done to estimate population during those years. The population projection is an estimate based on the demographic components, such as birth, death, and migration. Indonesia's 2010–2035 population projection used the 2010 Population Census as the base population.

4. *The population of Indonesia are all residents of the entire territory of Indonesia who have stayed for six months or longer, and those who intended to stay more than six months even though their length of stay is less than six months.*
5. *The growth rate of population is the number that show percentage of population growth within a specified period.*
6. *Population density is ratio of population per square kilometer.*
7. *Sex ratio is the ratio of males population to females population in a given area and time, usually expressed as the number of males for every 100 females.*

dinyatakan dengan banyaknya penduduk laki-laki untuk 100 penduduk perempuan.

8. Distribusi penduduk adalah pola persebaran penduduk di suatu wilayah, baik berdasarkan batas-batas geografis maupun berdasarkan batas-batas administrasi pemerintahan.
 9. Komposisi penduduk adalah pola persebaran penduduk menurut karakteristiknya, contoh: penduduk menurut kelompok umur, penduduk menurut jenis kelamin
 10. Rumah tangga adalah seseorang atau sekelompok orang yang mendiami sebagian atau seluruh bangunan fisik/sensus dan biasanya tinggal bersama serta pengelolaan makan dari satu dapur. Yang dimaksud makan dari satu dapur adalah jika pengurusan kebutuhan sehari-harinya dikelola bersama menjadi satu.
 11. Anggota rumah tangga adalah semua orang yang biasanya bertempat tinggal di suatu rumah tangga, baik yang berada di rumah pada waktu pencacahan maupun yang sementara tidak ada.
8. *Population distribution is the pattern of population distribution in an area, either by geographic boundaries or by government administrative boundaries.*
 9. *Population composition is the pattern of population distribution by its characteristics, example: population by age group, population by sex*
 10. *Household is an individual or group of people living in a physical/census building unit or part of it and usually commit on a common provision for food and other essentials of living. Common provision for food means one organising daily needs for all of household members.*
 11. *Household member are those who usually lives in a household regardless of their location at the time of enumeration.*

12. Rata-rata anggota rumah tangga adalah angka yang menunjukkan rata-rata jumlah anggota rumah tangga per rumah tangga.
13. Istilah migrasi seumur hidup disebut bila provinsi tempat tinggal seseorang pada saat pencacahan berbeda dengan provinsi tempat lahirnya.
14. Istilah migrasi risen disebut bila provinsi tempat tinggal seseorang pada saat pencacahan berbeda dengan provinsi tempat tinggalnya 5 tahun yang lalu.
15. Penduduk usia kerja adalah penduduk yang berumur 15 tahun ke atas.
16. Angkatan kerja adalah penduduk usia kerja (15 tahun ke atas) yang bekerja, punya pekerjaan namun sementara tidak bekerja, dan pengangguran.
17. Bekerja adalah kegiatan ekonomi yang dilakukan oleh seseorang dengan maksud memperoleh atau membantu memperoleh pendapatan atau keuntungan dan lamanya bekerja paling sedikit 1 jam secara terus menerus dalam seminggu yang lalu (termasuk pekerja keluarga tanpa upah yang membantu dalam suatu usaha/kegiatan ekonomi).
12. *Average household size is the average number of household members per household.*
13. *Lifetime migration terminology if someone's province of residence at the time of enumeration was different from his/her province of birthplace.*
14. *Recent migration terminology if someone's province of residence at the time of enumeration was different from his/her province of residence 5 years ago.*
15. *Working age population is persons of 15 years and over.*
16. *Labor force or economically active are persons of 15 years and over, who in the previous week were working, temporarily absent from work but having jobs, and unemployment.*
17. *Working is economic activity conducted by a person and intended to earn income by doing work or helping to do work at least one hour continuously during the reference week (including unpaid family worker/s for any economic activity).*

18. Jumlah jam kerja seluruhnya adalah jumlah jam kerja yang digunakan untuk bekerja (tidak termasuk jam kerja istirahat resmi dan jam kerja yang digunakan untuk hal-hal di luar pekerjaan).
 19. Lapangan usaha adalah bidang kegiatan dari pekerjaan/tempat bekerja di mana seseorang bekerja. Klasifikasi lapangan usaha mengikuti Klasifikasi Baku Lapangan Usaha Indonesia (KBLI) dalam 1 digit.
 20. Status pekerjaan adalah kedudukan seseorang dalam unit usaha/kegiatan dalam melakukan pekerjaan.
 21. Berusaha sendiri tanpa dibantu orang lain adalah bekerja atau berusaha dengan menanggung risiko secara ekonomis, yaitu dengan tidak kembalinya ongkos produksi yang telah dikeluarkan dalam rangka usahanya tersebut, serta tidak menggunakan pekerja dibayar maupun pekerja tak dibayar, termasuk yang sifat pekerjaannya memerlukan teknologi atau keahlian khusus.
 22. Berusaha dibantu buruh tidak tetap/buruh tidak dibayar adalah bekerja atau berusaha atas risiko sendiri, dan menggunakan buruh/pekerja tak dibayar dan atau buruh/pekerja tidak tetap.
18. *Total working hours is the total hours spent by an employee to perform all jobs (excluding the time used for other activities which are not classified as work).*
 19. *Industry is field of a person's activity or establishment. The classification of industries follows the Indonesia Standard Industrial Classification (KBLI) in one digit.*
 20. *Employment status is the status of a person at his place of work or establishment where he was employed.*
 21. *Own-account worker is a person who works at his own risk without assisted by paid per mount worker or unpaid worker include technical job or skill job.*
 22. *Employer assisted by temporary workers/unpaid worker is a person who works at his own risk and assisted by temporary worker/unpaid worker.*

23. Berusaha dibantu buruh tetap/ buruh dibayar adalah berusaha atas risiko sendiri dan mempekerjakan paling sedikit satu orang buruh/pekerja tetap yang dibayar.
24. Buruh/karyawan/pegawai adalah seseorang yang bekerja pada orang lain atau instansi/kantor/ perusahaan secara tetap dengan menerima upah/gaji baik berupa uang maupun barang. Buruh yang tidak mempunyai majikan tetap, tidak digolongkan sebagai buruh/karyawan, tetapi sebagai pekerja bebas. Seseorang dianggap memiliki majikan tetap jika memiliki 1 (satu) majikan (orang/rumah tangga) yang sama dalam sebulan terakhir, khusus pada sektor bangunan batasannya tiga bulan. Apabila majikannya instansi/lembaga, boleh lebih dari satu.
25. Pekerja bebas adalah seseorang yang bekerja pada orang lain/majikan/institusi yang tidak tetap (lebih dari 1 majikan dalam sebulan terakhir) di usaha pertanian baik berupa usaha rumah tangga maupun bukan usaha rumah tangga, ataupun di nonpertanian atas dasar balas jasa dengan menerima upah atau imbalan baik berupa uang maupun barang, dan baik dengan sistem pembayaran harian maupun borongan.
23. *Employer assisted by permanent workers/paid workers is a person who does his business at her/his own risk at least one assisted by paid permanent worker.*
24. *Employee is a person who work permanently for other people or institution/office/ company and gains some money/cash or goods as wage/salary. Labor who have no permanent employer is not categorized as a laborer/ worker/ employee but casual worker. A laborers in general is considered to have a permanent employer if he has the same employer during the past month, particularly for building construction sector is 3 months. If the employer is an institution, more than 1 (one) employer is allowed.*
25. *Casual employee is a person who does not work permanently for other people/employer/ institution (more than 1 employer during the last 1 month) in agricultural sector, either home industry or not home industry, or in non-agricultural sector based on remuneration paid with money or goods, and based on daily or contact payment system.*

26. Pekerja tak dibayar adalah seseorang yang bekerja membantu usaha untuk memperoleh penghasilan/keuntungan yang dilakukan oleh salah seorang anggota rumah tangga atau bukan anggota rumah tangga tanpa mendapat upah/gaji baik berupa uang maupun barang.

26. *Unpaid worker is a person who intended to work without pay either with money or good, in an establishment run by other members of the family, relative or neighbour.*

<https://lampung.bps.go.id>

ULASAN**DESCRIPTION****3.1. Populasi**

Penduduk Provinsi Lampung berdasarkan proyeksi penduduk tahun 2019 sebanyak 8.447.737 jiwa yang terdiri atas 4.324.285 jiwa penduduk laki-laki dan 4.123.452 jiwa penduduk perempuan. Dibandingkan dengan proyeksi jumlah penduduk tahun 2010, penduduk Lampung mengalami pertumbuhan sebesar 1,13 persen. Sementara itu besarnya angka rasio jenis kelamin tahun 2019 penduduk laki-laki terhadap penduduk perempuan sebesar 105. Kepadatan penduduk di Provinsi Lampung tahun 2019 mencapai 244 jiwa/km². Kepadatan Penduduk di 15 kabupaten/kota cukup beragam dengan kepadatan penduduk tertinggi terletak di Kota Bandar Lampung dengan kepadatan sebesar 3.552 jiwa/km² dan terendah di Kabupaten Pesisir Barat sebesar 53 jiwa/Km².

3.2. Ketenagakerjaan

Jumlah Penduduk yang berumur 15 tahun keatas yang merupakan angkatan kerja di Provinsi Lampung pada tahun 2019 mencapai 4.249.385 jiwa dari 6.150.084 penduduk. Tingkat Partisipasi Angkatan Kerja mencapai 69,09 persen. Jumlah pengangguran terbuka sebanyak 171.455 jiwa.

3.1. Population

Lampung population based population projections for 2019 were 8,447,737 people consisting of 4,324,285 inhabitants of the male and 4,123,452 female. This compares with a total Lampung Province Population in 2010, the Population growth of Lampung are 1.13 percent. While the magnitude of the sex ratio in 2019 the male population towards the female population are 105. Population density of Lampung Province in 2019 reached 244 people/km². Population density in 15 regency/municipality are quite diverse with the highest population density of regency/municipality is located in the Bandar Lampung Municipality with the number of density are 3,552 people/km² and the lowest in Pesisir Barat Regency with 53 people/km².

3.2. Employment

Population aged 15 years and over that is labor force of Lampung Province in 2019 reached 4,249,385 people from 6,150,084 people. Economically Active Participation Rate of Lampung Province reached 69.09. Unemployment about 171,455 people.

Gambar 3.1
Figures

Piramida Penduduk Provinsi Lampung, 2019
Lampung Province Population Pyramid, 2019

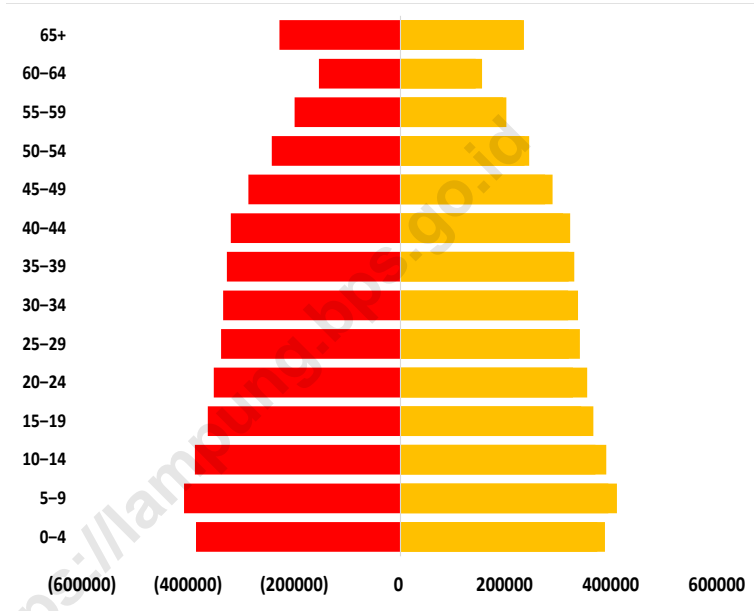

Sumber/Source : BPS, Proyeksi Penduduk Indonesia 2010–2035/BPS-Statistics Indonesia, Indonesia Population Projection 2010–2035

Gambar 3.2
Figures

Jumlah Penduduk Menurut Kabupaten/Kota di Provinsi Lampung, 2019
Population of Lampung Province by Regency/Municipality in Lampung Province, 2019

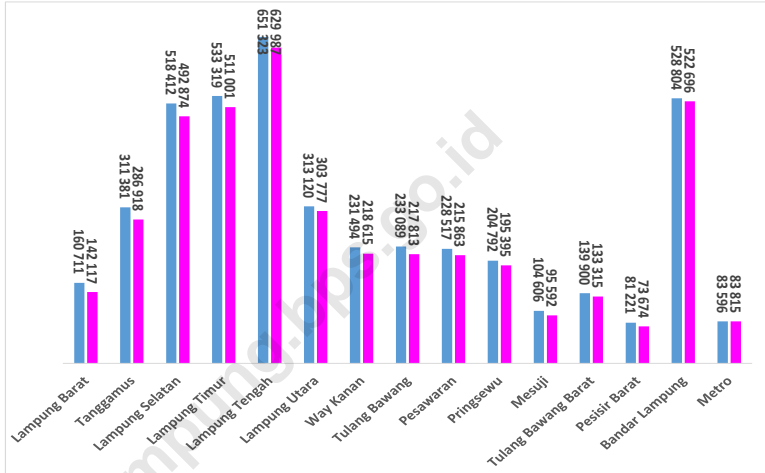

Sumber/Source : BPS, Proyeksi Penduduk Indonesia 2010–2035/BPS-Statistics Indonesia, Indonesia Population Projection 2010–2035

**3.1 PENDUDUK
POPULATION**

Tabel 3.1.1 Penduduk, Laju Pertumbuhan Penduduk, Distribusi Persentase Penduduk, Kepadatan Penduduk, Rasio Jenis Kelamin Penduduk Menurut Kabupaten/Kota di Provinsi Lampung, 2010 dan 2019
Population, Population Growth Rate, Percentage Distribution of Population, Population Density, and Population Sex Ratio by Regency/Municipality in Lampung Province, 2010 and 2019

Kabupaten/Kota Regency/Municipality	Penduduk (ribu) Population (thousand)		
	2010 ¹	2010 ²	2019 ²
(1)	(2)	(3)	(4)
Lampung Barat	277,30	278,20	302,83
Tanggamus	536,61	538,42	598,299
Lampung Selatan	912,50	915,46	1 011,29
Lampung Timur	951,64	954,70	1 044,32
Lampung Tengah	1 170,72	1 174,53	1 281,31
Lampung Utara	584,28	585,97	616,90
Way Kanan	406,12	407,52	450,11
Tulang Bawang	397,90	399,30	450,90
Pesawaran	398,85	400,20	444,38
Pringsewu	365,37	366,61	400,18
Mesuji	187,40	188,03	200,20
Tulang Bawang Barat	250,70	251,49	273,21
Pesisir Barat	141,74	142,23	154,90
Kota Bandar Lampung	881,80	885,36	1 051,50
Kota Metro	145,47	145,98	167,41
Lampung	7 608,40	7 634,00	8 447,74

Lanjutan Tabel/*Continued Table 3.1.1*

Kabupaten/Kota Regency/Municipality	Laju Pertumbuhan Penduduk per Tahun Annual Population Growth Rate (%)	
	2000–2010	2010–2019 ²
(1)	(5)	(6)
Lampung Barat	1,16	0,95
Tanggamus	1,45	1,18
Lampung Selatan	1,38	1,11
Lampung Timur	0,79	1,00
Lampung Tengah	1,01	0,97
Lampung Utara	0,84	0,57
Way Kanan	1,38	1,11
Tulang Bawang	2,63	1,36
Pesawaran	1,33	1,17
Pringsewu	0,57	0,98
Mesuji	1,17	0,70
Tulang Bawang Barat	1,19	0,92
Pesisir Barat	1,39	0,95
Kota Bandar Lampung	1,61	1,93
Kota Metro	1,96	1,53
Lampung	1,24	1,13

Lanjutan Tabel/*Continued Table* 3.1.1

Kabupaten/Kota <i>Regency/Municipality</i>	Persentase Penduduk <i>Percentage of Total Population</i>	
	2010 ¹	2019 ²
(1)	(7)	(8)
Lampung Barat	3,64	3,58
Tanggamus	7,05	7,08
Lampung Selatan	11,99	11,97
Lampung Timur	12,51	12,36
Lampung Tengah	15,39	15,17
Lampung Utara	7,68	7,30
Way Kanan	5,34	5,33
Tulang Bawang	5,23	5,34
Pesawaran	5,24	5,26
Pringsewu	4,80	4,74
Mesuji	2,46	2,37
Tulang Bawang Barat	3,30	3,23
Pesisir Barat	1,86	1,83
Kota Bandar Lampung	11,59	12,45
Kota Metro	1,91	1,98
Lampung	100,00	100,00

Lanjutan Tabel/*Continued Table 3.1.1*

Kabupaten/Kota Regency/Municipality	Kepadatan Penduduk per km ² Population Density per sq.km	
	2010 ¹	2019 ²
(1)	(9)	(10)
Lampung Barat	129,41	141,32
Tanggamus	177,65	198,07
Lampung Selatan	1 302,96	1 444,03
Lampung Timur	178,71	196,12
Lampung Tengah	307,87	336,95
Lampung Utara	214,35	226,31
Way Kanan	103,56	114,78
Tulang Bawang	114,79	130,08
Pesawaran	177,78	198,07
Pringsewu	584,59	640,30
Mesuji	85,81	91,67
Tulang Bawang Barat	208,75	227,49
Pesisir Barat	48,75	53,28
Kota Bandar Lampung	2 979,06	3 552,36
Kota Metro	2 354,28	2 713,75
Lampung	219,74	243,99

Lanjutan Tabel/*Continued Table* 3.1.1

Kabupaten/Kota <i>Regency/Municipality</i>	Rasio Jenis Kelamin <i>Population Sex Ratio</i>	
	2010 ¹	2019 ²
(1)	(11)	(12)
Lampung Barat	114,33	113,08
Tanggamus	109,80	108,53
Lampung Selatan	106,36	105,18
Lampung Timur	105,55	104,37
Lampung Tengah	104,60	103,39
Lampung Utara	104,22	103,08
Way Kanan	107,12	105,89
Tulang Bawang	108,23	107,01
Pesawaran	107,06	105,86
Pringsewu	105,97	104,81
Mesuji	110,55	109,43
Tulang Bawang Barat	106,11	104,94
Pesisir Barat	111,39	110,24
Kota Bandar Lampung	102,32	101,17
Kota Metro	100,80	99,74
Lampung	105,70	104,87

Catatan/*Note*: ¹ Hasil SP2010 (Mei)/The result of the 2010 Population Census (May)

² Hasil Proyeksi Penduduk Indonesia 2010–2035 (Pertengahan tahun/Juni)/The result of Indonesia Population Projection 2010–2035 (mid year/June)

Sumber/*Source*: BPS, Sensus Penduduk (SP) 2010 dan Proyeksi Penduduk Indonesia 2010–2035/BPS-Statistics Indonesia, 2010 Population Census and Indonesia Population Projection 2010-2035

Tabel 3.1.2 **Jumlah Penduduk Menurut Kelompok Umur dan Jenis Kelamin di Provinsi Lampung, 2019**
Table 3.1.2 **Population by Age Group and Sex in Lampung Province, 2019**

Kelompok Umur Age Group	Jenis Kelamin/Sex		
	Laki-Laki Male	Perempuan Female	Jumlah Total
(1)	(2)	(3)	(4)
0-4	385 191	370 696	755 887
5-9	407 724	391 567	799 291
10-14	387 520	367 127	754 647
15-19	363 197	340 260	703 457
20-24	351 785	324 766	676 551
25-29	337 913	317 144	655 057
30-34	334 249	315 738	649 987
35-39	327 265	316 858	644 123
40-44	319 711	306 199	625 910
45-49	286 454	272 288	558 742
50-54	242 360	233 790	476 150
55-59	199 381	193 074	392 455
60-64	153 562	141 534	295 096
65-69	102 877	94 223	197 100
70-74	61 016	64 260	125 276
75+	64 080	73 928	138 008
Jumlah/Total	4 324 285	4 123 452	8 447 737

Sumber/Source: BPS, Proyeksi Penduduk Indonesia 2010–2035/BPS-Statistics Indonesia, Indonesia Population Projection 2010–2035

Tabel
Table 3.1.3

Rumah Tangga dan Rata-rata Banyaknya Anggota Rumah Tangga Menurut Kabupaten/Kota di Provinsi Lampung, 2010 dan 2019
Number of Households and Average Household Size by Regency/Municipality in Lampung Province, 2010 and 2019

Kabupaten/Kota Regency/Municipality	Rumah Tangga Household (ribu/thousand)		Rata-rata Banyaknya Anggota Rumah Tangga Average Household Size	
	2010	2019	2010	2019
(1)	(2)	(3)	(4)	(5)
Lampung Barat	71,94	77,99	3,87	3,88
Tanggamus	130,50	144,52	4,13	4,14
Lampung Selatan	231,54	255,04	3,95	3,97
Lampung Timur	253,15	276,47	3,77	3,78
Lampung Tengah	308,78	336,16	3,80	3,81
Lampung Utara	143,70	150,43	4,08	4,10
Way Kanan	105,16	115,67	3,88	3,89
Tulang Bawang	104,93	117,49	3,81	3,84
Pesawaran	99,60	110,43	4,02	4,02
Pringsewu	92,50	100,89	3,96	3,97
Mesuji	50,09	53,25	3,75	3,76
Tulang Bawang Barat	66,09	71,65	3,81	3,81
Pesisir Barat	36,78	39,89	3,87	3,88
Kota Bandar Lampung	210,07	249,63	4,21	4,21
Kota Metro	36,28	41,60	4,02	4,02
Lampung	1 941,11	2 141,11	3,93	3,95

Sumber/Source: BPS, Sensus Penduduk (SP) 2010 dan Proyeksi Penduduk Indonesia 2010–2035/BPS-Statistics Indonesia, 2010 Population Census and Indonesia Population Projection 2010–2035

3.2 KETENAGAKERJAAN EMPLOYMENT

Tabel 3.2.1 **Penduduk Berumur 15 Tahun ke Atas Menurut Kelompok Umur dan Jenis Kegiatan Selama Seminggu yang Lalu di Provinsi Lampung, 2019**
Population 15 Years of Age and Over by Age Group and Type of Activity During the Previous Week in Lampung Province, 2019

Kelompok Umur <i>Age Group</i>	Angkatan Kerja/ <i>Economically Active</i>				Jumlah Angkatan Kerja <i>Total of Economically Active</i>
	Bekerja <i>Working</i>	Pengangguran ¹ <i>Unemployment¹</i>		Jumlah Total	
		Pernah Bekerja <i>Ever Worked</i>	Tidak Pernah Bekerja <i>Never Worked</i>		
(1)	(2)	(3)	(4)	(5)	(6)
15–19	173 272	14 185	33 045	47 230	220 502
20–24	412 065	27 197	27 651	54 848	466 913
25–29	458 434	24 231	4 435	28 666	487 100
30–34	483 862	10 534	2 755	13 289	497 151
35–39	500 357	5 656	1 638	7 294	507 651
40–44	495 844	6 141	1 687	7 828	503 672
45–49	449 112	3 489	748	4 237	453 349
50–54	379 206	3 345	1 407	4 752	383 958
55–59	300 549	2 168	99	2 267	302 816
60+	425 229	992	52	1 044	426 273
Jumlah/Total	4 077 930	97 938	73 517	171 455	4 249 385

Lanjutan Tabel/*Continued Table* 3.2.1

Kelompok Umur <i>Age Group</i>	Persentase Bekerja terhadap Angkatan Kerja <i>Percentage of Working to Economically Active</i>	Bukan Angkatan Kerja <i>Not Economically Active</i>			Jumlah Bukan Angkatan Kerja <i>Total of Not Economically Active</i>
		Sekolah <i>Attending School</i>	Mengurus Rumah Tangga <i>House-keeping</i>	Lainnya <i>Others</i>	
(1)	(7)	(8)	(9)	(10)	(11)
15–19	78,58	399 141	67 173	16 181	482 495
20–24	88,25	44 962	142 766	19 073	206 801
25–29	94,11	2 356	161 038	7 759	171 153
30–34	97,33	-	144 883	5 548	150 431
35–39	98,56	-	134 811	4 263	139 074
40–44	98,45	-	116 677	4 280	120 957
45–49	99,07	-	105 433	3 716	109 149
50–54	98,76	-	87 760	5 541	93 301
55–59	99,25	-	83 692	8 823	92 515
60+	99,76	-	230 821	104 002	334 823
Jumlah/Total	95,97	446 459	1 275 054	179 186	1 900 699

Lanjutan Tabel/*Continued Table* 3.2.1

Kelompok Umur <i>Age Group</i>	Jumlah <i>Total</i>	Persentase Angkatan Kerja terhadap Penduduk Usia Kerja <i>Percentage of Economically Active to Working Age Population</i>
(1)	(12)	(13)
15–19	702 997	31,37
20–24	673 714	69,30
25–29	658 253	74,00
30–34	647 582	76,77
35–39	646 725	78,50
40–44	624 629	80,64
45–49	562 498	80,60
50–54	477 259	80,45
55–59	395 331	76,60
60+	761 096	56,01
Jumlah/Total	6 150 084	69,09

Catatan/*Note*: ¹ 1. Mencari pekerjaan/*Looking for work*
 2. Mempersiapkan usaha/*Establishing a new business/firm*
 3. Merasa tidak mungkin mendapat pekerjaan/*Hopeless of job*
 4. Sudah punya pekerjaan tetapi belum mulai bekerja/*Have a job in future start*

Sumber/*Source*: BPS, Survei Angkatan Kerja Nasional (Sakernas) Agustus/BPS-*Statistics Indonesia, August National Labor Force Survey*

Tabel 3.2.2
Table

Penduduk Berumur 15 Tahun ke Atas Menurut Kabupaten/Kota dan Jenis Kegiatan Selama Seminggu yang Lalu di Provinsi Lampung, 2019
Population 15 Years of Age and Over by Regency/ Municipality and Type of Activity During the Previous Week in Lampung Province, 2019

Kabupaten/Kota <i>Regency/Municipality</i>	Angkatan Kerja/ <i>Economically Active</i>				Jumlah <i>Total of Economically Active</i>
	Bekerja <i>Working</i>	Pengangguran ¹ <i>Unemployment¹</i>		Jumlah <i>Total</i>	
		Pernah Bekerja <i>Ever Worked</i>	Tidak Pernah Bekerja <i>Never Worked</i>		
(1)	(2)	(3)	(4)	(5)	(6)
Lampung Barat	171 849	898	2 030	2 928	174 777
Tanggamus	288 992	3 864	5 012	8 876	297 868
Lampung Selatan	445 328	13 607	8 358	21 965	467 293
Lampung Timur	514 297	11 294	3 997	15 291	529 588
Lampung Tengah	662 539	12 245	5 549	17 794	680 333
Lampung Utara	286 377	7 364	7 992	15 356	301 733
Way Kanan	238 736	4 242	4 667	8 909	247 645
Tulang Bawang	208 672	5 635	3 147	8 782	217 454
Pesawaran	207 785	6 193	3 414	9 607	217 392
Pringsewu	191 320	7 305	2 655	9 960	201 280
Mesuji	95 531	2 025	1 565	3 590	99 121
Tulang Bawang Barat	136 136	1 729	3 345	5 074	141 210
Pesisir Barat	73 228	1 088	1 381	2 469	75 697
Kota Bandar Lampung	475 244	18 102	18 340	36 442	511 686
Kota Metro	81 896	2 347	2 065	4 412	86 308
Lampung	4 077 930	97 938	73 517	171 455	4 249 385

Lanjutan Tabel/Continued Table 3.2.2

Kabupaten/Kota Regency/Municipality	Persentase Bekerja terhadap Angkatan Kerja Percentage of Working to Economically Active	Bukan Angkatan Kerja Not Economically Active			Jumlah Bukan Angkatan Kerja Total of Not Economically Active
		Sekolah Attending School	Mengurus Rumah Tangga House- keeping	Lainnya Others	
(1)	(7)	(8)	(9)	(10)	(11)
Lampung Barat	98,32	12 664	27 893	4 431	44 988
Tanggamus	97,02	28 925	92 115	13 881	134 921
Lampung Selatan	95,30	57 443	176 246	23 746	257 435
Lampung Timur	97,11	47 078	173 605	19 740	240 423
Lampung Tengah	97,38	53 197	185 994	26 074	265 265
Lampung Utara	94,91	32 668	90 594	16 232	139 494
Way Kanan	96,40	16 051	53 944	7 474	77 469
Tulang Bawang	95,96	18 103	75 053	8 065	101 221
Pesawaran	95,58	25 835	66 483	10 908	103 226
Pringsewu	95,05	21 340	59 808	10 987	92 135
Mesuji	96,38	8 275	32 679	4 355	45 309
Tulang Bawang Barat	96,41	11 831	40 776	6 065	58 672
Pesisir Barat	96,74	6 810	19 730	4 596	31 136
Kota Bandar Lampung	92,88	91 819	159 126	18 363	269 308
Kota Metro	94,89	14 420	21 008	4 269	39 697
Lampung	95,97	446 459	1 275 054	179 186	1 900 699

Lanjutan Tabel/*Continued Table 3.2.2*

Kabupaten/Kota <i>Regency/Municipality</i>	Jumlah <i>Total</i>	Persentase Angkatan Kerja terhadap Penduduk Usia Kerja <i>Percentage of Economically Active to Working Age Population</i>
(1)	(12)	(13)
Lampung Barat	219 765	79,53
Tanggamus	432 789	68,83
Lampung Selatan	724 728	64,48
Lampung Timur	770 011	68,78
Lampung Tengah	945 598	71,95
Lampung Utara	441 227	68,38
Way Kanan	325 114	76,17
Tulang Bawang	318 675	68,24
Pesawaran	320 618	67,80
Pringsewu	293 415	68,60
Mesuji	144 430	68,63
Tulang Bawang Barat	199 882	70,65
Pesisir Barat	106 833	70,86
Kota Bandar Lampung	780 994	65,52
Kota Metro	126 005	68,50
Lampung	6 150 084	69,09

Catatan/*Note*: ¹

1. Mencari pekerjaan/*Looking for work*
2. Mempersiapkan usaha/*Establishing a new business/firm*
3. Merasa tidak mungkin mendapat pekerjaan/*Hopeless of job*
4. Sudah punya pekerjaan tetapi belum mulai bekerja/*Have a job in future start*

Sumber/*Source*: BPS, Survei Angkatan Kerja Nasional (Sakernas) Agustus/BPS-Statistics Indonesia, August National Labor Force Survey

Tabel
Table 3.2.3

Jumlah Penduduk Berumur 15 Tahun Keatas Menurut Jenis Kegiatan Selama Seminggu yang Lalu dan Jenis Kelamin di Provinsi Lampung, 2019
Population Aged 15 Years and Over by Type of Activity During The Previous Week and Sex in Lampung Provinsi Lampung, 2019

Kegiatan Utama <i>Main Activity</i>	Jenis Kelamin/Sex		
	Laki-Laki <i>Male</i>	Perempuan <i>Female</i>	Jumlah <i>Total</i>
(1)	(2)	(3)	(4)
Angkatan Kerja <i>Economically Active</i>	2 713 902	1 535 483	4 249 385
Bekerja/ <i>Working</i>	2 614 236	1 463 694	4 077 930
Pengangguran Terbuka <i>Unemployment</i>	99 666	71 789	171 455
Bukan Angkatan Kerja <i>Economically Inactive</i>	437 118	1 463 581	1 900 699
Sekolah/ <i>Attending School</i>	222 526	223 933	446 459
Mengurus Rumah Tangga <i>Housekeeping</i>	101 094	1 173 960	1 275 054
Lainnya/ <i>Others</i>	113 498	65 688	179 186
Jumlah/Total	3 151 020	2 999 064	6 150 084

Sumber/Source: BPS, Survei Angkatan Kerja Nasional (Sakernas) Agustus/BPS-Statistics Indonesia, August National Labor Force Survey

Tabel 3.2.4
Table

Penduduk Berumur 15 Tahun ke Atas Menurut Pendidikan Tertinggi yang Ditamatkan dan Jenis Kegiatan Selama Seminggu yang Lalu di Provinsi Lampung, 2019
Population 15 Years of Age and Over by Educational Attainment and Type of Activity During the Previous Week in Lampung Province, 2019

Pendidikan Tertinggi yang Ditamatkan ¹ <i>Educational Attainment¹</i>	Angkatan Kerja/Economically Active				Jumlah Angkatan Kerja <i>Total of Economically Active</i>
	Bekerja <i>Working</i>	Pengangguran ² <i>Unemployment²</i>		Jumlah Total	
		Pernah Bekerja <i>Ever Worked</i>	Tidak Pernah Bekerja <i>Never Worked</i>		
(1)	(2)	(3)	(4)	(5)	(6)
0	1 718 484	25 301	6 977	32 278	1 750 762
1	919 048	21 080	8 047	29 127	948 175
2	1 088 379	43 214	47 575	90 789	1 179 168
3	352 019	8 343	10 918	19 261	371 280
Jumlah/Total	4 077 930	97 938	73 517	171 455	4 249 385

Lanjutan Tabel/Continued Table 3.2.4

Pendidikan Tertinggi yang Ditamatkan ¹ <i>Educational Attainment¹</i>	Persentase Bekerja terhadap Angkatan Kerja <i>Percentage of Working to Economically Active</i>	Bukan Angkatan Kerja <i>Not Economically Active</i>			Jumlah Bukan Angkatan Kerja <i>Total of Not Economically Active</i>
		Sekolah <i>Attending School</i>	Mengurus Rumah Tangga <i>House-keeping</i>	Lainnya <i>Others</i>	
(1)	(7)	(8)	(9)	(10)	(11)
0	98,16	59 274	598 236	121 076	778 586
1	96,93	305 511	329 969	19 608	655 088
2	92,30	77 897	298 766	30 861	407 524
3	94,81	3 777	48 083	7 641	59 501
Jumlah/Total	95,97	446 459	1 275 054	179 186	1 900 699

Lanjutan Tabel/*Continued Table* 3.2.4

Pendidikan Tertinggi yang Ditamatkan ¹ <i>Educational Attainment ¹</i>	Jumlah <i>Total</i>	Persentase Angkatan Kerja terhadap Penduduk Usia Kerja <i>Percentage of Economically Active to Working Age Population</i>
(1)	(12)	(13)
0	2 529 348	69,22
1	1 603 263	59,14
2	1 586 692	74,32
3	430 781	86,19
Jumlah/Total	6 150 084	69,09

Catatan/Note: ¹ 0. ≤ Sekolah Dasar (SD)/≤ *Primary School*
 1. Sekolah Menengah Pertama/*Junior High School*
 2. Sekolah Menengah Atas/*Senior High School*
 3. Perguruan Tinggi/*Collage*
² 1. Mencari pekerjaan/*Looking for work*
 2. Mempersiapkan usaha/*Establishing a new business/firm*
 3. Merasa tidak mungkin mendapat pekerjaan/*Hopeless of job*
 4. Sudah punya pekerjaan tetapi belum mulai bekerja/*Have a job in future start*

Sumber/Source: BPS, Survei Angkatan Kerja Nasional (Sakernas) Agustus/BPS-Statistics Indonesia, August National Labor Force Survey

Tabel
Table 3.2.5**Penduduk Berumur 15 Tahun Ke Atas yang Bekerja Selama Seminggu yang Lalu Menurut Status Pekerjaan Utama dan Lapangan Pekerjaan Utama di Provinsi Lampung, 2019*****Population 15 Years of Age and Over who Worked During The Previous Week by Main Employment Status and Main Industry in Lampung Province, 2019***

Status Pekerjaan Utama Main Employment Status	Lapangan Pekerjaan Utama¹ Main Industry¹			Jumlah Total
	1	2	3	
(1)	(2)	(3)	(4)	(5)
Berusaha sendiri <i>Own account worker</i>	326 074	89 100	419 848	835 022
Berusaha dibantu buruh tidak tetap/ buruh tidak dibayar <i>Employer assisted by temporary worker/ unpaid worker</i>	520 520	78 154	224 709	823 383
Berusaha dibantu buruh tetap/buruh dibayar <i>Employer assisted by permanent worker/ paid worker</i>	31 467	28 996	62 820	123 283
Buruh/Karyawan/Pegawai <i>Employee</i>	114 644	299 265	748 698	1 162 607
Pekerja bebas di pertanian <i>Casual agricultural worker</i>	202 521	580	-	203 101
Pekerja bebas di non pertanian <i>Casual non agricultural worker</i>	-	190 664	64 461	255 125
Pekerja keluarga/tak dibayar <i>Family worker/unpaid worker</i>	456 375	69 616	149 418	675 409
Jumlah/Total	1 651 601	756 375	1 669 954	4 077 930

Catatan/Note: ¹ 1. Pertanian/Agriculture
2. Industri Pengolahan/Manufacturing Industry
3. Jasa/Services

Sumber/Source: BPS, Survei Angkatan Kerja Nasional (Sakernas) Agustus/BPS-Statistics Indonesia, August National Labor Force Survey

Tabel
Table 3.2.6

Penduduk Berumur 15 Tahun Ke Atas yang Bekerja Selama Seminggu yang Lalu Menurut Status Pekerjaan Utama dan Jenis Kelamin di Provinsi Lampung, 2019
Population 15 Years of Age and Over who Worked During The Previous Week by Main Employment Status and Sex in Lampung Province, 2019

Status Pekerjaan Utama <i>Main Employment Status</i>	Laki-Laki <i>Male</i>	Perempuan <i>Female</i>	Jumlah <i>Total</i>
(1)	(2)	(3)	(4)
Berusaha sendiri <i>Own account worker</i>	554 351	280 671	835 022
Berusaha dibantu buruh tidak tetap/buruh tidak dibayar <i>Employer assisted by temporary worker/unpaid worker</i>	600 720	222 663	823 383
Berusaha dibantu buruh tetap/buruh dibayar <i>Employer assisted by permanent worker/paid worker</i>	97 107	26 176	123 283
Buruh/Karyawan/Pegawai/ <i>Employee</i>	769 578	393 029	1 162 607
Pekerja bebas di Pertanian <i>Casual agricultural Worker</i>	150 543	52 558	203 101
Pekerja bebas di non Pertanian <i>Casual non-agricultural Worker</i>	227 526	27 599	255 125
Pekerja keluarga/tak dibayar <i>Family worker/unpaid worker</i>	214 411	460 998	675 409
Jumlah/Total	2 614 236	1 463 694	4 077 930

Sumber/Source: BPS, Survei Angkatan Kerja Nasional (Sakernas) Agustus/BPS-Statistics Indonesia, August National Labor Force Survey

Tabel
Table 3.2.7

**Penduduk Berumur 15 Tahun ke Atas yang Bekerja
Selama Seminggu yang Lalu Menurut Jumlah Jam Kerja
pada Pekerjaan Utama dan Lapangan Pekerjaan Utama di
Provinsi Lampung, 2019**
*Population 15 Years of Age and Over who Worked During
The Previous Week by Total Working Hours on Main Job and
Main Industry in Lampung Province, 2019*

Jumlah Jam Kerja pada Pekerjaan Utama <i>Total Working Hours on Main Job (jam/hours)</i>	Lapangan Pekerjaan Utama ¹ <i>Main Industry¹</i>			Jumlah Total
	1	2	3	
(1)	(2)	(3)	(4)	(5)
0 ²	48 217	19 718	30 535	98 470
1-4	38 104	6 829	16 038	60 971
5-9	121 928	21 804	42 846	186 578
10-14	209 024	22 771	75 007	306 802
15-19	158 673	37 005	75 347	271 025
20-24	250 395	51 489	121 617	423 501
25-34	307 807	97 430	210 342	615 579
35-44	321 002	196 240	438 833	956 075
45-54	135 400	215 612	336 236	687 248
55-59	43 895	54 331	111 525	209 751
60-74	14 057	27 285	156 871	198 213
75+	3 099	5 861	54 757	63 717
Jumlah/Total	1 651 601	756 375	1 669 954	4 077 930

Catatan/Note: ¹ 1. Pertanian/Agriculture
2. Industri Pengolahan/Manufacturing Industry
3. Jasa/Services

² Sementara tidak bekerja/Temporarily not working

Sumber/Source: BPS, Survei Angkatan Kerja Nasional (Sakernas) Agustus/BPS-Statistics Indonesia, August National Labor Force Survey

Tabel
Table 3.2.8

Penduduk Berumur 15 Tahun ke Atas yang Bekerja Selama Seminggu yang Lalu Menurut Lapangan Pekerjaan Utama dan Pendidikan Tertinggi yang Ditamatkan di Provinsi Lampung, 2019
Population 15 Years of Age and Over who Worked During The Previous Week by Main Industry and Educational Attainment in Lampung Province, 2019

Lapangan Pekerjaan Utama ¹ Main Industry ¹	Pendidikan Tertinggi yang Ditamatkan Educational Attainment				
	≤ SD ≤ Elementary School	SMP Junior High School	SMA Senior High School	Perguruan Tinggi College	Jumlah Total
(1)	(2)	(3)	(4)	(5)	(6)
1	978 752	395 607	265 922	11 320	1 651 601
2	325 438	205 504	197 398	28 035	756 375
3	414 294	317 937	625 059	312 664	1 669 954
Jumlah/Total	1 718 484	919 048	1 088 379	352 019	4 077 930

Catatan/Note: ¹ 1. Pertanian/Agriculture
2. Industri Pengolahan/Manufacturing Industry
3. Jasa/Services

Sumber/Source: BPS, Survei Angkatan Kerja Nasional (Sakernas) Agustus/BPS-Statistics Indonesia, August National Labor Force Survey

Tabel
Table 3.2.9

**Penduduk Berumur 15 Tahun Ke Atas yang Bekerja
Selama Seminggu yang Lalu Menurut Jumlah Jam Kerja
Pada Pekerjaan Utama dan Jenis Kelamin di Provinsi
Lampung, 2019**
*Population 15 Years of Age and Over who Worked During
The Previous Week by Total Working Hours on Main Job and
Sex in Lampung Province, 2019*

Jumlah Jam Kerja pada Pekerjaan Utama Total Working Hours on Main Job (jam/hours)	Laki-laki Male	Perempuan Female	Jumlah Total
(1)	(2)	(3)	(4)
0 ¹	58 463	40 007	98 470
1-14	276 054	278 297	554 351
15-24	414 402	280 124	694 526
25-34	402 170	213 409	615 579
35-40	397 718	196 740	594 458
41+	1 065 429	455 117	1 520 546
Jumlah/Total	2 614 236	1 463 694	4 077 930

Catatan/Note: ¹ Sementara tidak bekerja/Temporarily not working

Sumber/Source: BPS, Survei Angkatan Kerja Nasional (Sakernas) Agustus/BPS-Statistics Indonesia, August National Labor Force Survey

Tabel
Table 3.2.10

Penduduk Berumur 15 Tahun Ke Atas yang Bekerja Selama Seminggu yang Lalu Jumlah Jam Kerja Seluruhnya dan Jenis Kelamin di Provinsi Lampung, 2019
Population 15 Years of Age and Over who Worked During The Previous Week by Total Working Hours and Sex in Lampung Province, 2019

Jumlah Jam Kerja pada Pekerjaan Utama <i>Total Working Hours on Main Job</i> (jam/hours)	Laki-Laki <i>Male</i>	Perempuan <i>Female</i>	Jumlah <i>Total</i>
(1)	(2)	(3)	(4)
0 ¹	58 109	39 699	97 808
1-14	209 882	256 880	466 762
15-24	304 463	268 674	573 137
25-34	374 418	212 191	586 609
35-40	374 303	190 925	565 228
41+	1 293 061	495 325	1 788 386
Jumlah/Total	2 614 236	1 463 694	4 077 930

Catatan/Note: ¹ Sementara tidak bekerja/*Temporarily not working*

Sumber/Source: BPS, Survei Angkatan Kerja Nasional (Sakernas) Agustus/BPS-Statistics Indonesia, August National Labor Force Survey

Tabel
Table 3.2.11

Penduduk Berumur 15 Tahun ke Atas yang Bekerja Selama Seminggu yang Lalu Menurut Kelompok Umur dan Jumlah Jam Kerja Seluruhnya di Provinsi Lampung, 2019
Population 15 Years of Age and Over who Worked During The Previous Week by Age Group and Total Working Hours, 2019

Kelompok Umur Age Group	Jumlah Jam Kerja Seluruhnya (jam) Total Working Hours (hours)				Jumlah Total
	0 ¹	1–14	15–34	35+	
(1)	(2)	(3)	(4)	(5)	(6)
15–19	1 579	49 682	46 664	75 347	173 272
20–24	8 805	49 842	98 925	254 493	412 065
25–29	7 351	40 038	116 722	294 323	458 434
30–34	8 830	46 229	129 881	298 922	483 862
35–39	9 140	44 559	126 155	320 503	500 357
40–44	9 325	39 968	140 747	305 804	495 844
45–49	9 809	45 773	121 676	271 854	449 112
50–54	9 554	37 895	115 818	215 939	379 206
55–59	8 596	33 783	107 462	150 708	300 549
60+	24 819	78 993	155 696	165 721	425 229
Jumlah/Total	97 808	466 762	1 159 746	2 353 614	4 077 930

Catatan/Note: ¹ Sementara tidak bekerja/Temporarily not working

Sumber/Source: BPS, Survei Angkatan Kerja Nasional (Sakernas) Agustus/BPS-Statistics Indonesia, August National Labor Force Survey

Tabel
Table 3.2.12

Penduduk Berumur 15 Tahun Keatas yang Bekerja Selama Seminggu yang Lalu Menurut Kelompok Umur dan Jenis Kelamin di Provinsi Lampung, 2019
Population 15 Years of Age and Over who Worked During The Previous Week by Age Group and Sex in Lampung Province, 2019

Kelompok Umur <i>Age Group</i>	Laki-Laki <i>Male</i>	Perempuan <i>Female</i>	Jumlah <i>Total</i>
(1)	(2)	(3)	(4)
15–19	114 111	59 161	173 272
20–24	277 347	134 718	412 065
25–29	306 105	152 329	458 434
30–34	317 633	166 229	483 862
35–39	317 808	182 549	500 357
40–44	305 973	189 871	495 844
45–49	278 325	170 787	449 112
50–54	232 309	146 897	379 206
55–59	184 402	116 147	300 549
60+	280 223	145 006	425 229
Jumlah/Total	2 614 236	1 463 694	4 077 930

Sumber/Source: BPS, Survei Angkatan Kerja Nasional (Sakernas) Agustus/BPS-Statistics Indonesia, August National Labor Force Survey

Tabel
Table 3.2.13

Penduduk Berumur 15 Tahun ke Atas yang Bekerja Selama Seminggu yang Lalu Menurut Status Pekerjaan Utama dan Pendidikan Tertinggi yang Ditamatkan di Provinsi Lampung, 2019
Population 15 Years of Age and Over who Worked During The Previous Week by Main Industry and Educational Attainment in Lampung Province, 2019

Status Pekerjaan Utama <i>Main Employment Status</i>	<= SD/MI <i>Elementary School</i>	SMP/MTs <i>Junior High School</i>	SMA/SMK/MA <i>Senior High School</i>	Perguruan Tinggi <i>College</i>	Jumlah Total
(1)	(2)	(3)	(4)	(5)	(6)
Berusaha sendiri <i>Own account worker</i>	388 536	198 614	222 434	25 438	835 022
Berusaha dibantu buruh tidak tetap/buruh tidak dibayar <i>Employer assisted by temporary worker/unpaid worker</i>	463 597	185 749	158 369	15 668	823 383
Berusaha dibantu buruh tetap/buruh dibayar <i>Employer assisted by permanent worker/paid worker</i>	32 877	24 609	50 185	15 612	123 283
Buruh/Karyawan/Pegawai <i>Employee</i>	264 797	190 653	424 485	282 672	1 162 607
Pekerja Bebas di Pertanian/ <i>Casual agricultural worker</i>	131 092	51 231	20 203	575	203 101
Pekerja Bebas di non Pertanian/ <i>Casual non agricultural worker</i>	122 855	76 182	55 416	672	255 125
Pekerja keluarga tak dibayar/ <i>Family worker/unpaid woker</i>	314 730	192 010	157 287	11 382	675 409
Jumlah/Total	1 718 484	919 048	1 088 379	352 019	4 077 930

Sumber/Source: BPS, Survei Angkatan Kerja Nasional (Sakernas) Agustus/BPS-Statistics Indonesia, August National Labor Force Survey

Tabel 3.2.14
Table

Penduduk Berumur 15 Tahun ke Atas yang Bekerja Selama Seminggu yang Lalu Menurut Kabupaten/Kota dan Lapangan Pekerjaan Utama di Provinsi Lampung, 2019

Population 15 Years of Age and Over who Worked During The Previous Week by Regency/Municipality and Main Industry in Lampung Province, 2019

Kabupaten/Kota Regency/Municipality	Lapangan Pekerjaan Utama ¹ Main Industry ¹			Jumlah Total
	1	2	3	
(1)	(2)	(3)	(4)	(5)
Lampung Barat	122 828	8 588	40 433	171 849
Tanggamus	169 344	33 018	86 630	288 992
Lampung Selatan	142 141	126 829	176 358	445 328
Lampung Timur	234 054	91 990	188 253	514 297
Lampung Tengah	288 927	155 647	217 965	662 539
Lampung Utara	123 903	36 898	125 576	286 377
Way Kanan	153 217	23 142	62 377	238 736
Tulang Bawang	104 129	25 145	79 398	208 672
Pesawaran	86 649	41 462	79 674	207 785
Pringsewu	51 317	55 201	84 802	191 320
Mesuji	57 346	10 979	27 206	95 531
Tulang Bawang Barat	72 246	20 513	43 377	136 136
Pesisir Barat	33 825	11 338	28 065	73 228
Kota Bandar Lampung	6 725	99 030	369 489	475 244
Kota Metro	4 950	16 595	60 351	81 896
Lampung	1 651 601	756 375	1 669 954	4 077 930

Catatan/Note: ¹ 1. Pertanian/Agriculture
2. Industri Pengolahan/Manufacturing Industry
3. Jasa/Services

Sumber/Source: BPS, Survei Angkatan Kerja Nasional (Sakernas) Agustus/BPS-Statistics Indonesia, August National Labor Force Survey

Tabel 3.2.15 **Penduduk Berumur 15 Tahun Ke Atas yang Bekerja Selama Seminggu yang Lalu Menurut Lapangan Pekerjaan Utama dan Jenis Kelamin di Provinsi Lampung, 2019**
Population 15 Years of Age and Over who Worked During The Previous Week by Main Industry and Sex in Lampung Province, 2019

Lapangan Pekerjaan Utama ¹ Main Industry ¹	Laki-Laki Male	Perempuan Female	Jumlah Total
(1)	(2)	(3)	(4)
1	1 166 185	485 416	1 651 601
2	579 618	176 757	756 375
3	868 433	801 521	1 669 954
Jumlah/Total	2 614 236	1 463 694	4 077 930

Catatan/Note: ¹ 1. Pertanian/Agriculture
 2. Industri Pengolahan/Manufacturing Industry
 3. Jasa/Services

Sumber/Source: BPS, Survei Angkatan Kerja Nasional (Sakernas) Agustus/BPS-Statistics Indonesia, August National Labor Force Survey

Tabel
Table 3.2.16

Tingkat Pengangguran Terbuka (TPT) dan Tingkat Partisipasi Angkatan Kerja (TPAK) Menurut Kabupaten/Kota di Provinsi Lampung, 2017– 2019
Unemployment Rate (UR) and Labor Force Participation Rate (LFPR) by Regency/Municipality in Lampung Province, 2017–2019

Kabupaten/Kota Regency/Municipality	TPT/UR			TPAK/LFPR		
	2017	2018	2019	2017	2018	2019
(1)	(2)	(3)	(4)	(5)	(6)	(7)
Lampung Barat	0,96	2,76	1,68	80,78	80,09	79,53
Tanggamus	5,08	2,23	2,98	65,91	75,67	68,83
Lampung Selatan	4,80	4,49	4,70	67,46	66,29	64,48
Lampung Timur	3,89	3,83	2,89	66,88	68,07	68,78
Lampung Tengah	3,08	2,52	2,62	71,35	73,71	71,95
Lampung Utara	5,62	4,87	5,09	64,52	68,49	68,38
Way Kanan	2,88	4,45	3,60	68,89	72,02	76,17
Tulang Bawang	3,47	3,53	4,04	68,82	69,31	68,24
Pesawaran	5,73	4,64	4,42	67,48	68,23	67,80
Pringsewu	4,63	4,13	4,95	63,40	67,96	68,60
Mesuji	0,65	3,80	3,62	69,51	64,77	68,63
Tulang Bawang Barat	1,86	2,93	3,59	72,71	70,28	70,65
Pesisir Barat	2,71	1,90	3,26	74,81	67,50	70,86
Kota Bandar Lampung	8,10	7,28	7,12	63,41	65,92	65,52
Kota Metro	4,64	5,79	5,11	62,31	65,83	68,50
Lampung	4,33	4,06	4,03	67,83	69,67	69,09

Sumber/Source: BPS, Survei Angkatan Kerja Nasional (Sakernas) Agustus/BPS-Statistics Indonesia, August National Labor Force Survey

Tabel 3.2.17 Pencari Kerja Terdaftar, Lowongan Kerja Terdaftar, dan Penempatan/Pemenuhan Tenaga Kerja Menurut Kabupaten/Kota dan Jenis Kelamin di Provinsi Lampung, 2019
Number of Registered Job Applicants, Registered Job Vacancies, and Placement of Workers by Regency/ Municipality and Sex in Lampung Province, 2019

Kabupaten/Kota Regency/Municipality	Pencari Kerja Terdaftar Registered Job Applicants		
	Laki-Laki Male	Perempuan Female	Jumlah Total
(1)	(2)	(3)	(4)
Lampung Barat	600	398	998
Tanggamus	1 488	986	2 474
Lampung Selatan	1 720	1 140	2 860
Lampung Timur	2 852	1 890	4 742
Lampung Tengah	6 343	4 204	10 547
Lampung Utara	1 326	879	2 205
Way Kanan	405	269	674
Tulang Bawang	1 127	747	1 874
Pesawaran	1 175	779	1 954
Pringsewu	1 592	1 055	2 647
Mesuji	594	393	987
Tulang Bawang Barat	1 171	776	1 947
Pesisir Barat	52	35	87
Kota Bandar Lampung	1 453	964	2 417
Kota Metro	526	348	874
Lampung	22 424	14 863	37 287

Lanjutan Tabel/*Continued Table* 3.2.17

Kabupaten/Kota <i>Regency/Municipality</i>	Lowongan Kerja Terdaftar <i>Registered Job Vacancies</i>		
	Laki-Laki <i>Male</i>	Perempuan <i>Female</i>	Jumlah <i>Total</i>
(1)	(5)	(6)	(7)
Lampung Barat	63	36	99
Tanggamus	952	532	1 484
Lampung Selatan	1 469	821	2 290
Lampung Timur	2 150	1 203	3 353
Lampung Tengah	5 256	2 940	8 196
Lampung Utara	669	374	1 043
Way Kanan	255	143	398
Tulang Bawang	527	295	822
Pesawaran	872	487	1 359
Pringsewu	645	360	1 005
Mesuji	421	236	657
Tulang Bawang Barat	759	424	1 183
Pesisir Barat	12	6	18
Kota Bandar Lampung	1 233	689	1 922
Kota Metro	423	236	659
Lampung	15 706	8 782	24 488

Lanjutan Tabel/Continued Table 3.2.17

Kabupaten/Kota Regency/Municipality	Penempatan/Pemenuhan Tenaga Kerja Placement of Workers		
	Laki-Laki Male	Perempuan Female	Jumlah Total
(1)	(8)	(9)	(10)
Lampung Barat	63	36	99
Tanggamus	952	532	1 484
Lampung Selatan	1 469	821	2 290
Lampung Timur	2 150	1 203	3 353
Lampung Tengah	5 256	2 940	8 196
Lampung Utara	669	374	1 043
Way Kanan	255	143	398
Tulang Bawang	527	295	822
Pesawaran	872	487	1 359
Pringsewu	645	360	1 005
Mesuji	421	236	657
Tulang Bawang Barat	759	424	1 183
Pesisir Barat	12	6	18
Kota Bandar Lampung	1 233	689	1 922
Kota Metro	423	236	659
Lampung	15 706	8 782	24 488

Sumber/Source: Dinas Tenaga Kerja dan Transmigrasi Provinsi Lampung/Regional Office of Manpower and Transmigration of Lampung Province

Tabel
Table 3.2.18

Pencari Kerja Terdaftar Menurut Pendidikan Tertinggi yang Ditamatkan dan Jenis Kelamin di Provinsi Lampung, 2019

Number of Registered Job Applicants by Educational Attainment and Sex in Lampung Province, 2019

Pendidikan Tertinggi yang Ditamatkan¹ <i>Educational Attainment¹</i>	Laki-Laki <i>Male</i>	Perempuan <i>Female</i>	Jumlah <i>Total</i>
(1)	(2)	(3)	(4)
0
1
2	4 899	3 248	8 147
3	3 727	2 470	6 197
4	7 508	4 977	12 485
5	3 949	2 618	6 567
6	295	195	490
7	2 045	1 356	3 401
Jumlah/Total	22 423	14 864	37 287

- Catatan/Note: ¹
0. Tidak/belum pernah sekolah/*No schooling*
 1. Tidak/belum tamat SD/*Not/not yet completed primary school*
 2. Sekolah Dasar/*Primary School*
 3. Sekolah Menengah Pertama/*Junior High School*
 4. Sekolah Menengah Atas (Umum)/*Senior High School (General)*
 5. Sekolah Menengah Atas (Kejuruan)/*Senior High School (Vocational)*
 6. Diploma I/II/III/Akademi/*Diploma I/II/III/Academy*
 7. Universitas/*University*

Sumber/Source: Dinas Tenaga Kerja dan Transmigrasi Provinsi Lampung/*Regional Office of Manpower and Transmigration of Lampung Province*

Tabel
Table 3.2.19

**Rata-rata Upah/Gaji Bersih Sebulan Pekerja Formal¹
Menurut Kabupaten/Kota dan Lapangan Pekerjaan Utama
di Provinsi Lampung (rupiah), 2019**
*Average of Net Wage/Salary per Month of Formal Employee¹
by Regency/Municipality and Main Industry in Lampung
Province (rupiahs), 2019*

Kabupaten/Kota Regency/Municipality	Lapangan Pekerjaan Utama ² Main Industry ²			Jumlah Total
	1	2	3	
(1)	(2)	(3)	(4)	(5)
Lampung Barat	1 000 000,00	1 154 757,28	2 172 985,47	2 086 970,69
Tanggamus	1 673 229,52	1 943 640,65	1 564 746,64	1 654 428,38
Lampung Selatan	1 793 784,22	2 099 963,29	2 237 411,70	2 149 412,09
Lampung Timur	1 770 878,56	1 892 957,36	2 326 321,48	2 171 695,16
Lampung Tengah	1 765 500,92	2 379 684,85	2 115 729,11	2 168 922,69
Lampung Utara	1 886 667,69	1 749 597,19	2 331 436,88	2 192 723,22
Way Kanan	1 289 864,89	3 084 220,22	2 306 830,24	2 042 637,75
Tulang Bawang	2 210 702,59	2 259 615,71	1 847 966,10	2 043 460,74
Pesawaran	2 115 191,83	1 832 102,94	2 366 602,55	2 239 015,68
Pringsewu	690 481,05	1 554 011,59	1 930 280,26	1 771 186,31
Mesuji	1 781 254,88	2 275 741,04	2 540 994,61	2 285 253,73
Tulang Bawang Barat	2 057 718,62	2 107 394,00	1 875 928,05	1 971 113,18
Pesisir Barat	1 396 505,65	1 574 498,82	2 306 092,99	2 162 660,55
Kota Bandar Lampung	N/A	3 074 687,66	2 767 922,76	2 833 577,14
Kota Metro	N/A	2 324 995,61	2 672 612,27	2 617 138,64
Lampung	1 771 673,18	2 307 043,07	2 349 655,57	2 281 692,24

Catatan/Note: ¹ Pekerja Formal/Formal Employee: Buruh/Karyawan/Pegawai/Employee

² 1. Pertanian/Agriculture

2. Industri Pengolahan/Manufacturing Industry

3. Jasa/Services

Sumber/Source: BPS, Survei Angkatan Kerja Nasional (Sakernas) Agustus/BPS-Statistics Indonesia, August National Labor Force Survey

Tabel
Table 3.2.20

**Rata-rata Upah/Gaji Bersih Sebulan Pekerja Formal¹
Menurut Kelompok Umur dan Lapangan Pekerjaan Utama
di Provinsi Lampung (rupiah), 2019**
*Average of Net Wage/Salary per Month of Formal
Employee¹ by Age Group and Main Industry in Lampung
Province(rupiahs), 2019*

Kelompok Umur Age Group	Lapangan Pekerjaan Utama ² Main Industry ²			Jumlah Total
	1	2	3	
(1)	(2)	(3)	(4)	(5)
15–19	1 059 229,48	1 562 393,88	1 255 562,54	1 297 586,16
20–24	1 687 386,78	1 969 566,69	1 636 454,60	1 712 069,80
25–29	1 942 021,30	2 153 935,57	1 936 711,48	1 992 081,68
30–34	1 531 753,10	2 634 081,50	2 377 859,58	2 368 153,85
35–39	1 943 728,86	2 404 900,64	2 347 378,62	2 326 347,85
40–44	1 674 383,13	2 489 762,60	2 471 821,30	2 382 182,08
45–49	2 112 981,62	2 529 000,50	2 839 650,56	2 656 485,26
50–54	1 870 336,89	2 194 378,99	3 895 882,30	3 155 887,75
55–59	2 047 966,84	2 264 462,81	4 144 649,61	3 690 858,05
60+	1 172 865,25	2 318 594,20	1 829 266,77	1 859 091,72
Jumlah/Total	1 771 673,18	2 307 043,07	2 349 655,57	2 281 692,24

Catatan/Note: ¹ Pekerja Formal/Formal Employee: Buruh/Karyawan/Pegawai/Employee

² 1. Pertanian/Agriculture

2. Industri Pengolahan/Manufacturing Industry

3. Jasa/Services

Sumber/Source: BPS, Survei Angkatan Kerja Nasional (Sakernas) Agustus/BPS-Statistics Indonesia, August National Labor Force Survey

Tabel
Table 3.2.21

**Rata-rata Pendapatan Bersih Sebulan Pekerja Informal¹
Menurut Kabupaten/Kota dan Lapangan Pekerjaan Utama
di Provinsi Lampung (rupiah), 2019**
*Average of Net Wage/Salary per Month of Informal
Employee¹ by Regency/Municipality and Main Industry in
Lampung Province (rupiahs), 2019*

Kabupaten/Kota Regency/Municipality	Lapangan Pekerjaan Utama ² Main Industry ²			Jumlah Total
	1	2	3	
(1)	(2)	(3)	(4)	(5)
Lampung Barat	1 006 763,93	1 944 217,37	1 234 820,23	1 163 261,97
Tanggamus	1 409 366,28	1 242 533,98	1 355 449,80	1 368 194,71
Lampung Selatan	1 301 449,64	1 720 235,94	1 790 537,22	1 614 401,04
Lampung Timur	1 256 436,95	1 637 736,06	1 742 468,63	1 506 367,97
Lampung Tengah	1 110 149,50	1 296 749,89	1 673 248,54	1 347 187,84
Lampung Utara	879 452,51	1 524 974,01	1 505 884,63	1 198 559,95
Way Kanan	1 150 315,79	1 577 777,11	2 354 634,62	1 479 779,73
Tulang Bawang	1 451 732,55	1 501 892,88	1 634 438,90	1 522 709,98
Pesawaran	980 523,70	1 453 681,91	1 685 493,55	1 343 237,87
Pringsewu	1 080 580,33	1 170 085,55	1 501 153,58	1 259 592,42
Mesuji	1 324 859,49	2 066 416,74	1 763 410,69	1 504 769,92
Tulang Bawang Barat	1 346 346,26	1 839 095,54	1 537 449,39	1 474 082,32
Pesisir Barat	1 182 155,23	940 108,66	1 823 977,34	1 271 474,37
Kota Bandar Lampung	1 147 398,90	1 807 137,65	2 239 217,99	2 127 886,27
Kota Metro	1 691 855,88	1 789 524,86	1 773 302,07	1 767 057,14
Lampung	1 184 321,34	1 532 272,67	1 782 971,57	1 483 937,32

Catatan/Note: ¹ Pekerja Formal/Formal Employee: Buruh/Karyawan/Pegawai/Employee

² 1. Pertanian/Agriculture

2. Industri Pengolahan/Manufacturing Industry

3. Jasa/Services

Sumber/Source: BPS, Survei Angkatan Kerja Nasional (Sakernas) Agustus/BPS-Statistics Indonesia, August National Labor Force Survey

Tabel 3.2.22
Table

Rata-rata Pendapatan Bersih Sebulan Pekerja Informal¹ Menurut Kabupaten/Kota dan Pendidikan Tertinggi yang Ditamatkan di Provinsi Lampung (rupiah), 2019
Average of Net Wage/Salary per Month of Informal Employee¹ by Regency/Municipality and Educational Attainment in Lampung Province (rupiahs), 2019

Kabupaten/Kota Regency/Municipality	Pendidikan Tertinggi/Educational Attainment				Jumlah Total
	Tidak Pernah Sekolah/ Belum Tamat SD No Schooling/ Didn't/ Not Yet Completed Primary School	SD/MI Elementary School	SMP/MTs Junior High School	SMA ke Atas/ Senior High School and Above	
(1)	(2)	(3)	(4)	(5)	(6)
Lampung Barat	963 552,99	980 033,65	1 335 191,53	1 437 073,80	1 163 261,97
Tanggamus	1 190 648,69	1 452 915,30	1 283 053,61	1 554 683,28	1 368 194,71
Lampung Selatan	1 184 332,94	1 618 382,18	1 641 185,15	1 924 510,59	1 614 401,04
Lampung Timur	1 153 597,45	1 676 574,12	1 494 705,89	1 609 871,39	1 506 367,97
Lampung Tengah	1 053 006,93	1 301 541,73	1 429 491,69	1 587 603,12	1 347 187,84
Lampung Utara	919 912,37	1 196 153,72	1 312 231,10	1 352 460,13	1 198 559,95
Way Kanan	1 533 641,46	1 337 171,31	1 390 053,33	1 808 293,49	1 479 779,73
Tulang Bawang	1 127 791,69	1 435 416,99	2 148 582,18	1 524 456,95	1 522 709,98
Pesawaran	814 637,96	1 344 386,45	1 408 345,64	1 765 111,05	1 343 237,87
Pringsewu	980 924,80	1 131 544,32	1 203 305,69	1 643 827,57	1 259 592,42
Mesuji	1 134 515,04	1 546 086,20	1 494 686,71	2 061 180,79	1 504 769,92
Tulang Bawang Barat	1 173 475,33	1 516 389,69	1 581 125,41	1 561 159,25	1 474 082,32
Pesisir Barat	1 285 714,68	1 205 609,51	1 005 225,67	1 723 452,42	1 271 474,37
Kota Bandar Lampung	1 683 508,25	1 375 653,01	1 675 868,62	2 714 357,56	2 127 886,27
Kota Metro	1 374 362,62	1 787 346,51	1 397 806,10	1 990 519,68	1 767 057,14
Lampung	1 154 538,93	1 394 268,05	1 470 533,41	1 861 199,65	1 483 937,32

Catatan/Note: ¹ Pekerja Informal/Informal Employee: Pekerja yang berstatus berusaha sendiri dan pekerja bebas di sektor pertanian dan nonpertanian/Employment status are self employed, casual agricultural worker, and casual non-agricultural worker
Sumber/Source: BPS, Survei Angkatan Kerja Nasional (Sakernas) Agustus/BPS-Statistics Indonesia, August National Labor Force Survey

Angka Pasrtisipasi Murni (APM)
Nett Enrollment Rate



Sekolah Dasar (SD) / Elementary School

99,21%



Sekolah Menengah Pertama (SMP) / Junior High School

80,23%



Sekolah Menengah Atas (SMA) / Senior High School

59,18%



” Angka Pasrtisipasi Murni (APM) / *Nett Enrollment Rate*

Proporsi penduduk pada kelompok umur jenjang pendidikan tertentu yang masih bersekolah terhadap penduduk kelompok umur tersebut.

Enrollment of the official age group for a given level of education expressed as a percentage of the corresponding population.

PENJELASAN TEKNIS**TECHNICAL NOTES**

1. Tidak/belum pernah sekolah adalah mereka yang tidak pernah atau belum pernah terdaftar dan tidak pernah atau belum pernah aktif mengikuti pendidikan di suatu jenjang pendidikan formal. Termasuk juga yang tamat/belum tamat taman kanak-kanak tetapi tidak melanjutkan ke sekolah dasar.
2. Masih bersekolah adalah mereka yang terdaftar dan aktif mengikuti pendidikan formal dan nonformal (Paket A, B, atau C), baik pendidikan dasar, menengah maupun pendidikan tinggi. Bagi mahasiswa yang sedang cuti dianggap masih bersekolah.
3. Tidak bersekolah lagi adalah mereka yang pernah terdaftar dan aktif mengikuti pendidikan di suatu jenjang pendidikan formal dan nonformal (Paket A, B, atau C), tetapi pada saat pencacahan tidak lagi terdaftar dan tidak aktif mengikuti pendidikan.
4. Tamat sekolah adalah menyelesaikan pelajaran yang ditandai dengan lulus ujian akhir pada kelas atau tingkat terakhir suatu jenjang pendidikan di sekolah negeri maupun swasta dengan mendapatkan tanda tamat belajar/ijazah. Seseorang yang belum mengikuti pelajaran

1. Not/never attending school is someone who has never attended or never been registered in a formal education, such as primary, secondary, and tertiary education. Those who just completed kindergarten are considered as never attended school.
2. Attending school is someone who is currently attending primary, secondary, or tertiary education, including package A, package B, or package C. College student who postpones his/her study is considered as attending school.
3. Not attending school anymore is someone who had enrolled and participated in formal and non-formal education in the past including package A, package B, or package C, but currently does not attend school.
4. Completed particular level of education is someone who has completed particular level of education in private or public school and accepting graduation certificate. Someone who has never attended the highest grade but passed the final exam is considered as completed particular level of education.

- pada kelas tertinggi tetapi telah mengikuti ujian akhir dan lulus dianggap tamat sekolah.
5. Dapat membaca dan menulis artinya dapat membaca dan menulis kata-kata/kalimat sederhana dengan suatu aksara tertentu.
 6. Jalur Pendidikan di Indonesia terdiri atas 1) pendidikan formal, 2) pendidikan nonformal, dan 3) pendidikan informal yang ketiganya dapat saling melengkapi dan memperkaya (Undang-Undang No. 20 Tahun 2013 tentang Sistem Pendidikan Nasional).
 7. Jenjang Pendidikan Formal terdiri atas pendidikan dasar, pendidikan menengah, dan pendidikan tinggi. Jenis pendidikan yang diajarkan mencakup pendidikan umum, kejuruan, akademik, profesi, vokasi, keagamaan, dan khusus.
 - a. Pendidikan Dasar berbentuk Sekolah Dasar (SD) dan Madrasah Ibtidaiyah (MI) atau bentuk lain yang sederajat serta Sekolah Menengah Pertama (SMP) dan Madrasah Tsanawiyah (MTs), atau bentuk lain yang sederajat.
 - b. Pendidikan Menengah berbentuk Sekolah Menengah Atas (SMA), Madrasah Aliyah (MA), Sekolah Menengah Kejuruan (SMK), dan Madrasah Aliyah Kejuruan (MAK), atau bentuk lain
 5. Able to read and write is the ability to read and write at least a simple sentence in any letter of alphabets.
 6. The Education System in Indonesia consists of 1) a formal education, 2) non-formal education, and 3) informal education that all three can be complementary and enriching (Law No. 20 Year 2013 about The National Education System).
 7. The Formal Education Level consists of primary education, secondary education, and high education. The kind of education that taught consists of general education, vocational, academic, professional, religious, and specific education.
 - a. The Primary Education consists of Elementary School and Islamic Elementary School or other equivalent forms and Junior High School and MTs, or other equivalent forms.
 - b. The Secondary Education consists of the senior high school, MA, Vocational School, and Vocational Madrasah Aliyah, or other equivalent forms.

c. Pendidikan Tinggi merupakan jenjang pendidikan setelah pendidikan menengah yang mencakup program pendidikan diploma, sarjana, magister, spesialis, dan doktor yang diselenggarakan oleh perguruan tinggi. Perguruan tinggi dapat berbentuk akademi, politeknik, sekolah tinggi, institut, atau universitas.

c. The High Education consists of the education level after the secondary education that consists of diplomas, bachelor, master, specialist, and doctoral degrees that are held by the college. The colleges can be academy, polytechnic, highschool, institute, or university.

8. Rumah Sakit adalah tempat pemeriksaan dan perawatan kesehatan, biasanya berada di bawah pengawasan dokter/tenaga medis, yang melayani penderita yang sakit untuk berobat rawat jalan atau rawat inap.

8. *Hospital is a place for health check, usually controlled/supervised by doctors/medical personnel to serve the ill patients to get outpatient or inpatient treatment services.*

9. Rumah Sakit Bersalin adalah rumah sakit khusus untuk persalinan, dilengkapi pelayanan spesialis pemeriksaan kehamilan, persalinan, rawat inap dan rawat jalan ibu dan anak yang berada di bawah pengawasan dokter spesialis kandungan.

9. *Maternity Hospital is a specialized hospital for childbirth, has specialist inspection service to pregnancy, childbirth, hospitalization and outpatient for mothers and children that is under the supervision of an obstetrician.*

10. Rumah Bersalin adalah sarana pelayanan kesehatan dengan izin sebagai rumah bersalin, dilengkapi pelayanan pemeriksaan kehamilan, persalinan serta pemeriksaan ibu dan anak yang berada di bawah pengawasan bidan senior.

10. *Maternity House is health care facility with a license as a maternity house, equipped with prenatal care, childbirth and examination of mothers and children which is under the supervision of a senior midwife.*

11. Poliklinik adalah sarana kesehatan yang dipakai untuk pelayanan berobat jalan, biasanya berada di bawah pengawasan dokter/tenaga medis.
 12. Puskesmas (Pusat Kesehatan Masyarakat) adalah unit pelaksana teknis dinas kesehatan kabupaten/ kota yang mempunyai fungsi utama sebagai penyelenggara pelayanan kesehatan tingkat pertama. Wilayah Penduduk usia kerja adalah penduduk yang berumur 15 tahun ke atas.
 13. Apotek adalah suatu tempat tertentu yang digunakan untuk melakukan pekerjaan kefarmasian, dan penyaluran/ penjualan obat atau bahan farmasi dan perbekalan kesehatan lainnya kepada masyarakat yang dikelola oleh tenaga apoteker (Peraturan Menteri Kesehatan RI No. 1332 Tahun 2002 Tentang Perubahan Atas Peraturan Menteri Kesehatan RI No. 922/MENKES/PER/X/1993 Tentang Ketentuan dan Tata Cara Pemberian Izin Apotek).
11. *Polyclinic is a health facility in which to get outpatient services, usually under the control of doctor/medical personnel.*
 12. *Public Health Center is technical implementation unit of regency health department that have the primary function as a first-level health care providers. The working area standard of public health center is one district and to reach their working areas, public health centers have a service network covering subsidiary of public health center, mobile public health center units, and midwife units (Regulation of the Minister of Health of Indonesia Number 75 Year 2014 about Public Health Center).*
 13. *Pharmacy is a specific place that is used for pharmaceutical jobs, and distribution/sale of drugs/pharmaceuticals and other medical supplies to people that are administered by trained pharmacist (Regulation of the Minister of Health of Indonesia Number 1332 Year 2002 about the Changes of Regulation of the Minister of Health of Indonesia Number 922/MENKES/PER/X/1993 about Pro-vision and Procedures for Administration of Licensed Pharmacies).*

14. Imunisasi adalah memasukkan kuman atau racun penyakit tertentu yang sudah dilemahkan (vaksin) ke dalam tubuh dengan cara disuntik atau diminum (diteteskan dalam mulut) dengan maksud agar terjadi kekebalan tubuh terhadap penyakit tersebut.
15. Keluhan kesehatan adalah keadaan seseorang yang mengalami gangguan kesehatan atau kejiwaan, baik karena penyakit akut, penyakit kronis, kecelakaan, kriminal, atau hal lain.
16. Mengobati sendiri adalah upaya oleh anggota rumah tangga/keluarga dengan melakukan pengobatan sendiri tanpa datang ke tempat fasilitas kesehatan atau memanggil dokter/petugas kesehatan ke rumahnya (misal minum obat modern, jamu, kerokan, kompres, kop, pijat) agar sembuh atau menjadi lebih ringan keluhan kesehatannya.
17. Angka penemuan kasus tuberkulosis adalah jumlah kasus baru tuberkulosis (TB) dan kasus TB yang didiagnosis kambuh yang diobati dalam program penanggulangan TB nasional dan dilaporkan kepada WHO, dibagi dengan
 14. *Immunization is putting enervated microbe of a certain disease into human body by injection or drinking (dropping into mouth) to make the body immune to that disease.*
 15. *Health complaint is a condition where a person has health or mental problems because of acute illness, chronically illness, accident, crimes, or others.*
 16. *Self treatment is an effort ofhousehold members/family to have a health treatment by themselves without visiting health facilities or a doctor/ health personnel (for instance, by taking modern medicine, herb medicine, chief with a coin, compress, cupping suction, massage) in order to recover from illness or reduce the health complaint.*
 17. *The case detection rate for all forms of tuberculosis is the number of new and replase tuberculosis cases diagnosed and treated in national tuberculosis control programmes and notified to WHO, divided by WHO's estimate of the number of incident tuberculosis cases for the same year, expressed as a percentage.*

- perkiraan WHO terhadap jumlah kasus insiden tuberkulosis pada tahun yang sama, dinyatakan sebagai persentase.
18. Angka keberhasilan pengobatan tuberkulosis smear positive/Basil Tahan Asam (BTA) positif adalah proporsi (dinyatakan sebagai persentase) kasus TB BTA positif yang terdaftar di bawah program pengendalian TB nasional pada tahun tertentu yang dinyatakan berhasil menyelesaikan pengobatan. Dengan atau tanpa bukti bakteriologi keberhasilan ("sembuh" dan "menyelesaikan pengobatan" masing-masing).
 19. Kasus kumulatif AIDS adalah kumulatif kasus AIDS sampai dengan referensi waktu tertentu.
 20. BCG (Bacillus Calmette Guerin) merupakan vaksinasi untuk mencegah penyakit TBC, diberikan pada bayi baru lahir atau anak, dengan suntikan pada kulit pangkal lengan atas. Bekas suntikan kemudian akan membentuk tonjolan kecil jaringan parut pada kulit lengan atas. Suntikan BCG diberikan kepada anak sebanyak 1 kali.
 18. The treatment success rate for new pulmonary smear-positive tuberculosis cases is the proportion (expressed as a percentage) of new smear-positive tuberculosis cases registered under a national tuberculosis control programme in a given year that successfully completed treatment. With or without bacteriological evidence of success ("cured" and "treatment completed" respectively).
 19. Cummulative AIDS case is cummulative AIDS cases with reference to a particular time.
 20. BCG (Bacillus Calmette Guerin) is a vaccine to prevent TBC disease, given to newborns or children, by injection at the base of the skin of the upper arm. Injection site will form little bumps of scar tissue in the skin of the upper arm. BCG injections given to children 1 times.

21. DPT (Difteri, Pertusis, Tetanus) merupakan vaksin untuk mencegah penyakit Difteri, Pertusis, dan Tetanus yang diberikan pada bayi berumur 3 bulan ke atas, dengan suntikan pada paha, diulang 1 bulan dan 2 bulan kemudian, sehingga suntikan imunisasi DPT lengkap pada balita berjumlah 3 kali (kadang-kadang selang waktu antar suntikan bisa lebih dari 1 bulan).
22. Luas lantai adalah luas lantai yang ditempati dan digunakan untuk keperluan sehari-hari (sebatas atap).
23. Air leding adalah sumber air yang berasal dari air yang telah melalui proses penjernihan dan penyehatan sebelum dialirkan kepada konsumen melalui instalasi berupa saluran air. Sumber air ini biasanya diusahakan oleh PAM/PDAM/BPAM. Termasuk dalam hal ini air leding yang didapat secara eceran.
24. Sumur terlindung adalah air yang berasal dari dalam tanah yang digali dan lingkaran sumur tersebut dilindungi oleh tembok paling sedikit 0,8 meter di atas tanah dan 3 meter ke bawah tanah, serta ada lantai semen sejauh 1 meter dari lingkaran sumur.
21. *DPT (Diphtheria, Pertussis, Tetanus) is a vaccine to prevent the diphtheria, pertussis, and tetanus disease, given to infants aged 3 months and above, with a shot in the thigh, repeated one month and two months later, so that the complete DPT immunization shots at toddler totaling 3 times (sometimes the time interval between injections can be more than 1 month).*
22. *Floor area is the total area which is occupied and utilized daily.*
23. *Pipe water is a water source that comes from water that has been through a process of purification and sanitation before distribute to consumers through an instalation of water lines. This water source is usually distributed by PAM/PDAM/BPAM. This include a pipe water that sold at retail.*
24. *Protected wells is water that comes from the soil were excavated and the circumference of the well was protected by walls at least 0.8 meters above ground and 3 meters underground, and cement floor as far as 1 meter from the well circumference.*

25. Status penguasaan bangunan tempat tinggal milik sendiri adalah jika tempat tinggal tersebut pada waktu pencacahan betul-betul sudah milik kepala rumah tangga atau salah seorang anggota rumah tangga. Rumah yang dibeli secara angsuran melalui kredit bank atau rumah dengan status sewa beli dianggap rumah milik sendiri.

26. Peristiwa tindak pidana yang dilaporkan ialah setiap peristiwa yang diterima kepolisian dari laporan masyarakat, atau peristiwa dimana pelakunya tertangkap tangan oleh kepolisian.

27. Jumlah tindak pidana menggambarkan jumlah kasus tindak pidana yang terjadi pada kurun waktu tertentu.

28. Resiko penduduk terjadi tindak pidana per 100.000 penduduk =

$$\frac{\text{Jumlah tindak pidana tahun } t}{\text{Jumlah penduduk tahun } t} \times 100.000$$

Resiko penduduk terjadi tindak pidana per 100.000 penduduk mengindikasikan peluang penduduk berisiko terkena tindak pidana. Biasanya dinyatakan dalam setiap 100.000 penduduk.

25. *Own ownership property status is a status of dwelling occupied belongs to the head of household or one of the household member. Houses bought through bank credit or houses with leasing status were also categorized as an own property.*

26. *Reported crime incidence includes all criminal cases reported and received by police office, and all crimes caught by police.*

27. *Crime total refers to the number of criminal cases occurring during a given period.*

28. *Crime rate*

$$= \frac{\text{Number of criminal cases year } t}{\text{Total population year } t} \times 100.000$$

Crime rate indicates the probability of population exposed to risk of crime, expressed in every 100,000 people.

29. Selang waktu terjadi tindak pidana tahun t

$$= \frac{365 \times 24 \times 60 \times 60}{\text{Jumlah tindak pidana tahun t}} \times (\text{detik})$$

Selang waktu terjadi tindak pidana tahun t mengindikasikan selang waktu terjadinya satu tindak kejahatan dengan kejahatan yang lain.

30. Persentase penyelesaian tindak pidana

$$= \frac{\text{Jumlah tindak pidana yang diselesaikan}}{\text{Jumlah peristiwa tindak pidana yang dilaporkan}} \times 10$$

Persentase penyelesaian peristiwa tindak pidana menyatakan persentase penyelesaian tindak pidana oleh polisi. Suatu tindak pidana dinyatakan sebagai kasus yang selesai di tingkat kepolisian, apabila:

1. berkas perkaranya sudah siap untuk diserahkan atau telah diserahkan kepada kejaksaan;
2. dalam hal delik aduan, pengaduannya dicabut dalam tenggang waktu yang telah ditentukan menurut undang-undang;
3. telah diselesaikan oleh kepolisian berdasarkan azas plichmatigheid (kewajiban berdasarkan kewenangan

29. Crime clock

$$= \frac{365 \times 24 \times 60 \times 60}{\text{Number of criminal cases year t}} \times (\text{second})$$

Crime clock indicates the time interval of occurrence between one crime to another crime.

30. Crime clearance rate

$$= \frac{\text{Number of cleared criminal cases}}{\text{Number of reported criminal cases}} \times 100\%$$

Crime clearance rate refers to percentage of crime clearance by police. A criminal case is categorized as a cleared case by police, if:

1. All documents are ready to submit or already submitted to justice court;
2. In the case of attense that warrants complaint, the complaint was withdraw within a given period state in the law;
3. The case was cleared by police based on the principle of plichmatigheid (obligation on the basis of law outhority);
4. The case was not the responsibility of police office;
5. The suspect died;
6. The case was out of date.

- hukum);
4. kasus yang dimaksud tidak termasuk kompetensi kepolisian
 5. tersangka meninggal dunia;
 6. kasus kadaluwarsa
31. Bencana Alam adalah peristiwa atau serangkaian peristiwa yang mengancam dan mengganggu kehidupan/ penghidupan masyarakat yang disebabkan oleh faktor alam antara lain berupa gempa bumi, tsunami, gunung meletus, banjir, kekeringan, angin topan, dan tanah longsor sehingga mengakibatkan kerugian materi maupun non-materi.
 32. Korban meninggal adalah orang yang dilaporkan tewas atau meninggal dunia akibat bencana.
 33. Korban hilang adalah orang yang dilaporkan hilang atau tidak ditemukan atau tidak diketahui keberadaannya setelah terjadi bencana.
 34. Korban luka/sakit adalah orang yang mengalami luka-luka atau sakit, dalam keadaan luka ringan, luka sedang maupun luka parah/berat, baik yang berobat jalan maupun rawat inap.
31. *Natural Disaster is an event or series of events that threaten and disrupt the lives and livelihoods caused by natural factors such as: earthquake, tsunami, volcanic eruption, flood, flash flood, drought, typhoon/cyclone, and landslide so it can lead to result in loss of material and non-material.*
 32. *Fatality is a person reported killed or death in the wake of a disaster.*
 33. *Missing person is a person reported missing or who cannot be located or who cannot be accounted for in the wake of a disaster.*
 34. *Casualty is a person suffering injury or illness, in a state of light injury, moderate injury, or heavy injury, which in undergoing treatment as either an outpatient or inpatient.*

35. Rusak Berat adalah kriteria kerusakan yang mengakibatkan bangunan roboh atau sebagian besar komponen struktur rusak.
35. *Severely damaged is the criteria of damage that resulted most buildings collapsed or damaged its structural components.*
36. Rusak sedang adalah kriteria kerusakan yang mengakibatkan sebagian kecil komponen struktur rusak, dan komponen penunjang rusak namun bangunan masih tetap berdiri.
36. *Damaged is the criteria of damage that resulted defective fraction of structural components and supporting components damaged, but the building still stands.*
37. Rusak ringan adalah kriteria kerusakan yang mengakibatkan sebagian komponen struktur retak (struktur masih bisa digunakan) dan bangunan masih tetap berdiri.
37. *Lightly damaged is the criteria of damage that resulted partially cracked structural components, but the structure still can be used and the building still stands.*
38. Untuk mengukur kemiskinan, BPS menggunakan konsep kemampuan memenuhi kebutuhan dasar (*basic needs approach*). Dengan pendekatan ini, kemiskinan dipandang sebagai ketidakmampuan dari sisi ekonomi untuk memenuhi kebutuhan dasar makanan dan bukan makanan yang diukur dari sisi pengeluaran. Metode yang digunakan adalah menghitung Garis Kemiskinan (GK), yang terdiri dari dua komponen yaitu Garis Kemiskinan Makanan (GKM) dan Garis
38. *To measure poverty, BPS-Statistics Indonesia has used the concept of basic needs approach. Therefore, poverty is viewed as economic inability to fulfill food and non-food basic needs which are measured by consumption/expenditure. The method used is calculating poverty line, which consists of two components that are Food Poverty Line (FPL) and Non-Food Poverty Line (NFPL). The poverty line was calculated separately for urban and rural areas.*

- Kemiskinan Non-Makanan (GKNM). Penghitungan Garis Kemiskinan dilakukan secara terpisah untuk daerah perkotaan dan perdesaan.
39. Penduduk miskin adalah penduduk yang memiliki rata-rata pengeluaran per kapita per bulan di bawah Garis Kemiskinan.
40. Garis Kemiskinan Makanan (GKM) merupakan nilai pengeluaran kebutuhan minimum makanan yang disetarakan dengan 2.100 kkalori per kapita per hari. Garis Kemiskinan Non-Makanan (GKNM) adalah kebutuhan minimum untuk perumahan, sandang, pendidikan, kesehatan, dan kebutuhan dasar lainnya.
41. Ukuran Kemiskinan
- Head Count Index ($HCI-P_0$) adalah persentase penduduk miskin yang berada di bawah Garis Kemiskinan (GK).
 - Indeks Kedalaman Kemiskinan (Poverty Gap Index- P_1) merupakan ukuran rata-rata kesenjangan pengeluaran masing-masing penduduk
39. *A person whose expenditure per capita per month is below the poverty line is considered to be poor.*
40. *The Food Poverty Line refers to the daily minimum requirement of 2,100 kcal per capita per day. The Non-Food Poverty Line refers to the minimum requirement for household necessities for clothing, education, health, and other basic individual needs.*
41. *Poverty Measures*
- Head Count Index ($HCI-P_0$) simply measures the percentage of the population that is counted as poor, often denoted by P_0 .*
 - Poverty Gap Index- P_1 measures the extent to which individuals fall below the poverty line (the poverty gaps) as a proportion of the poverty line. Higher value of the index shows that the gap between average expenditure of the poor and the poverty line is wider.*

miskin terhadap garis kemiskinan. Semakin tinggi nilai indeks, semakin jauh rata-rata pengeluaran penduduk dari garis kemiskinan.

c. Indeks Keparahan Kemiskinan (Poverty Severity Index- P_2) memberikan gambaran mengenai penyebaran pengeluaran di antara penduduk miskin. Semakin tinggi nilai indeks, semakin tinggi ketimpangan pengeluaran di antara penduduk miskin.

Foster-Greer-Thorbecke (1984) merumuskan suatu ukuran yang digunakan untuk mengukur tingkat kemiskinan sebagai berikut:

$$P_a = \frac{1}{n} \sum_{i=1}^q \left[\frac{z - y_i}{z} \right]^a$$

dimana:

$a=0, 1, 2$

z =Garis kemiskinan

y_i =Rata-rata pengeluaran perkapita sebulan penduduk yang berada di bawah garis kemiskinan ($i=1,2,\dots,q$), $y_i < z$

q =Banyaknya penduduk yang berada di bawah garis kemiskinan

n =Jumlah penduduk

c. *Poverty Severity Index- P_2 describes inequality among the poor. This is simply a weighted sum of poverty gaps (as a proportion of the poverty line), where the weights are the proportionate poverty gaps themselves. Hence, by squaring the poverty gap index, the measure implicitly puts more weight on observations that fall well below the poverty line. Higher value of the index shows that inequality among the poor is higher.*

Foster-Greer-Thorbecke (1984) developed poverty measures that may be written as:

$$P_a = \frac{1}{n} \sum_{i=1}^q \left[\frac{z - y_i}{z} \right]^a$$

where:

$a=0, 1, 2$

z =the poverty line

y_i =Average expenditure per capita per month of the poor ($i=1,2,\dots,q$), $y_i < z$

q =the number of poor

n =the total population

if $a=0$ is obtained Head Count Index (P_0), if $a=1$ is obtained Poverty Gap Index- P_1 , and if $a=2$ is obtained Poverty Severity Index- P_2 .

Jika $a=0$, diperoleh *Head Count Index* (P0), jika $a=1$ diperoleh indeks kedalaman kemiskinan (*Poverty Gap Index-P1*) dan jika $a=2$ disebut indeks keparahan kemiskinan (*Poverty Severity Index-P2*).

42. Indeks Pembangunan Manusia (IPM) menjelaskan bagaimana penduduk dapat mengakses hasil pembangunan dalam memperoleh pendapatan, kesehatan, pendidikan dan sebagainya. IPM diperkenalkan oleh UNDP pada tahun 1990 dan dipublikasikan secara berkala dalam laporan tahunan Human Development Report (HDR). IPM dibentuk oleh 3 (tiga) dimensi dasar: Umur panjang dan hidup sehat; pengetahuan; dan standar hidup layak.

42. *The Human Development Index (HDI) explains how people can access development results in obtaining income, health, education and so forth. HDI was introduced by United Nations Development Programme (UNDP) in 1990 and published periodically in the annual report of the Human Development Report. HDI was formed by three basic dimensions: a long and healthy life; knowledge; and a decent standard of living.*

ULASAN**DESCRIPTION****4.1. Angka Partisipasi Murni**

Angka Partisipasi Murni Paling Tinggi ada di Jenjang Pendidikan SD/MI dengan nilai 99,24, sementara yang terendah adalah SMA/SMK/MA dengan nilai sebesar 59,41.

4.2. Penduduk Miskin

Jumlah penduduk miskin di Provinsi Lampung ditahun 2019 mengalami penurunan dari tahun 2018, dari 1.097,05 ribu turun menjadi 1.063,66 di tahun 2019.

4.3. Indeks Pembangunan Manusia (IPM)

Indeks Pembangunan Manusia (IPM) di Provinsi Lampung mengalami peningkatan dari 69,02 ditahun 2018, menjadi 69,57 di 2019. IPM Kabupaten Lampung Tengah, merupakan IPM tertinggi untuk wilayah Kabupaten, yaitu sebesar 70,04. Sementara untuk Kota, IPM Kota Bandar Lampung dan Metro tidak jauh, IPM Bandar Lampung 77,33 sementara Metro angka IPMnya berada di 76,77.

4.1. Participation Rate

The Highest Participation Rate is in elementary school with a value of 99.24, while the lowest is senior high school with a value of 59.41.

4.2. Poor People

The number of poor people in Lampung Province in 2019 decreased from 2018, from 1,097.05 thousand to 1,063.66 in 2019.

4.3. The Human Development Index (HDI)

The Human Development Index (HDI) in Lampung Province has increased from 69.02 in 2018 to 69.57 in 2019. HDI of Lampung Tengah Regency is the highest HDI for the regency area, which is 70.04. While for municipality area, HDI of Bandar Lampung and Metro not far away, HDI Bandar Lampung 77.33 while Metro HDI figures are at 76.77.

4.1 PENDIDIKAN EDUCATION

Tabel 4.1.1 **Jumlah Sekolah, Guru, dan Murid Taman Kanak-Kanak (TK) di Bawah Kementerian Pendidikan dan Kebudayaan Menurut Kabupaten/Kota di Provinsi Lampung, 2019/2020**
Number of Schools, Teachers, and Pupils in Kindergarten Under The Ministry of Education and Culture by Regency/ Municipality in Lampung Province, 2019/2020

Kabupaten/Kota Regency/Municipality	Sekolah/Schools		
	Negeri Public	Swasta Private	Jumlah Total
(1)	(2)	(3)	(4)
Lampung Barat	18	82	100
Tanggamus	5	123	128
Lampung Selatan	4	228	232
Lampung Timur	1	444	445
Lampung Tengah	5	507	512
Lampung Utara	8	241	249
Way Kanan	9	150	159
Tulang Bawang	4	150	154
Pesawaran	2	134	136
Pringsewu	8	112	120
Mesuji	31	97	128
Tulang Bawang Barat	1	114	115
Pesisir Barat	3	75	78
Bandar Lampung	4	344	348
Metro	4	61	65
Lampung	107	2.862	2.969

Lanjutan Tabel/Continued Table 4.1.1

Kabupaten/Kota Regency/Municipality	Guru ¹ /Teachers ¹		
	Negeri Public	Swasta Private	Jumlah Total
(1)	(5)	(6)	(7)
Lampung Barat	125	264	389
Tanggamus	31	511	542
Lampung Selatan	17	982	999
Lampung Timur	9	1 631	1 640
Lampung Tengah	44	2 058	2 102
Lampung Utara	43	886	929
Way Kanan	69	640	709
Tulang Bawang	34	594	628
Pesawaran	17	550	567
Pringsewu	35	488	523
Mesuji	108	293	401
Tulang Bawang Barat	7	420	427
Pesisir Barat	15	206	221
Bandar Lampung	35	2 104	2 139
Metro	48	463	511
Lampung	637	12 090	12 727

Lanjutan Tabel/*Continued Table 4.1.1*

Kabupaten/Kota <i>Regency/Municipality</i>	Murid/Students		
	Negeri <i>Public</i>	Swasta <i>Private</i>	Jumlah <i>Total</i>
(1)	(8)	(9)	(10)
Lampung Barat	1 014	3 009	4 023
Tanggamus	257	5 291	5 548
Lampung Selatan	128	10 383	10 511
Lampung Timur	124	19 455	19 579
Lampung Tengah	374	23 804	24 178
Lampung Utara	390	7 899	8 289
Way Kanan	440	6 810	7 250
Tulang Bawang	292	7 286	7 578
Pesawaran	163	4 936	5 099
Pringsewu	351	5 515	5 866
Mesuji	1 328	3 968	5 296
Tulang Bawang Barat	44	4 942	4 986
Pesisir Barat	130	2 146	2 276
Bandar Lampung	254	19 287	19 541
Metro	415	5 137	5 552
Lampung	5 704	129 868	135 572

Catatan/Note: ¹ Jumlah guru termasuk kepala sekolah dan guru/*The total of teachers including headmaster and teacher*
 Sumber/Source: Kementerian Pendidikan dan Kebudayaan, data semester ganjil 2019/ *Ministry of Educations and Culture, 2019 odd semester data*

Tabel
Table 4.1.2

Jumlah Sekolah, Guru, dan Murid Raudatul Athfal (RA) di Bawah Kementerian Agama Menurut Kabupaten/Kota di Provinsi Lampung, 2018/2019 dan 2019/2020
Number of Schools, Teachers, and Pupils in Raudatul Athfal (RA) Under The Ministry of Religious Affairs by Regency/ Municipality in Lampung Province, 2018/2019 and 2019/2020

Kabupaten/Kota Regency/Municipality	Sekolah Schools		Guru/Teachers		Murid Pupils	
	2018/2019	2019/2020	2018/2019	2019/2020	2018/2019	2019/2020
(1)	(2)	(3)	(4)	(5)	(6)	(7)
Lampung Barat	36	36	130	140	1 267	1 305
Tanggamus	16	16	53	55	467	477
Lampung Selatan	72	72	293	299	3 692	3 797
Lampung Timur	112	112	428	426	5 665	5 849
Lampung Tengah	110	110	470	458	5 580	5 668
Lampung Utara	80	80	339	330	3 216	3 288
Way Kanan	25	26	122	121	1 249	1 402
Tulang Bawang	36	36	169	180	1 509	1 563
Pesawaran	52	52	230	232	2 387	2 476
Pringsewu	35	35	152	148	1 507	1 563
Mesuji	7	7	21	23	242	265
Tulang Bawang Barat	29	29	123	120	1 554	1 468
Pesisir Barat	10	10	43	42	468	472
Bandar Lampung	26	26	139	133	1 388	1 376
Metro	9	9	54	53	397	370
Lampung	656	656	2 766	2 760	30 622	31 339

Catatan/Note: Seluruh Raudatul Athfal (RA) berstatus swasta/ All Raudatul Athfal (RA) are private
 Sumber/Source: Kementerian Agama, EMIS, data semester ganjillaporan sampai dengan 15 Maret 2020/ Ministry of Religious Affairs, EMIS, odd semester report data up to March 15th, 2020

Tabel
Table 4.1.3

**Jumlah Sekolah, Guru, dan Murid Sekolah Dasar (SD)
di Bawah Kementerian Pendidikan dan Kebudayaan
Menurut Kabupaten/Kota di Provinsi Lampung,
2018/2019 dan 2019/2020**
*Number of Schools, Teachers, and Pupils in Primary Schools
Under The Ministry of Education and Culture by Regency/
Municipality in Lampung Province, 2018/2019 and 2020
2019/2020*

Kabupaten/Kota <i>Regency/ Municipality</i>	Sekolah <i>Schools</i>					
	Negeri <i>Public</i>		Swasta <i>Private</i>		Jumlah <i>Total</i>	
	2018/2019	2019/2020	2018/2019	2019/2020	2018/2019	2019/2020
(1)	(2)	(3)	(3)	(4)	(5)	(5)
Lampung Barat	176	177	35	36	211	213
Tanggamus	399	399	9	9	408	408
Lampung Selatan	472	474	18	20	490	494
Lampung Timur	541	540	29	34	570	574
Lampung Tengah	684	684	50	55	734	739
Lampung Utara	412	412	22	22	434	434
Way Kanan	298	298	15	15	313	313
Tulang Bawang	176	177	34	38	210	215
Pesawaran	302	302	10	11	312	313
Pringsewu	261	261	10	11	271	272
Mesuji	127	127	4	7	131	134
Tulang Bawang Barat	164	164	9	10	173	174
Pesisir Barat	116	120	5	5	121	125
Bandar Lampung	189	186	65	73	254	259
Metro	47	47	14	15	61	62
Lampung	4 364	4 368	329	361	4 693	4 729

Lanjutan Tabel/*Continued Table 4.1.3*

Kabupaten/Kota <i>Regency/ Municipality</i>	Guru ¹ <i>Teachers¹</i>					
	Negeri <i>Public</i>		Swasta <i>Private</i>		Jumlah <i>Total</i>	
	2018/2019	2019/2020	2018/2019	2019/2020	2018/2019	2019/2020
(1)	(2)	(3)	(3)	(4)	(5)	(5)
Lampung Barat	1 817	1 938	175	209	1 992	2 147
Tanggamus	4 054	4 382	93	112	4 147	4 494
Lampung Selatan	5 231	5 586	219	249	5 450	5 835
Lampung Timur	5 575	5 958	275	341	5 850	6 299
Lampung Tengah	7 149	7 626	507	586	7 656	8 212
Lampung Utara	4 484	4 640	297	303	4 781	4 943
Way Kanan	3 219	3 507	90	120	3 309	3 627
Tulang Bawang	2 217	2 352	346	377	2 563	2 729
Pesawaran	2 963	3 232	65	91	3 028	3 323
Pringsewu	2 508	2 738	115	139	2 623	2 877
Mesuji	1 228	1 415	34	49	1 262	1 464
Tulang Bawang Barat	1 698	1 826	90	103	1 788	1 929
Pesisir Barat	1 307	1 486	33	37	1 340	1 523
Bandar Lampung	3 488	3 483	1 437	1 514	4 925	4 997
Metro	670	760	262	290	932	1 050
Lampung	47 608	50 929	4 038	4 520	51 646	55 449

Lanjutan Tabel/*Continued Table* 4.1.3

Kabupaten/Kota <i>Regency/ Municipality</i>	Murid <i>Pupils</i>					
	Negeri <i>Public</i>		Swasta <i>Private</i>		Jumlah <i>Total</i>	
	2018/2019	2019/2020	2018/2019	2019/2020	2018/2019	2019/2020
(1)	(2)	(3)	(3)	(4)	(5)	(5)
Lampung Barat	27 207	26 699	2 710	2 755	29 917	29 454
Tanggamus	57 878	57 540	1 745	1 912	59 623	59 452
Lampung Selatan	95 519	95 537	3 185	3 794	98 704	99 331
Lampung Timur	88 698	89 006	4 650	5 502	93 348	94 508
Lampung Tengah	121 254	121 113	8 792	9 536	130 046	130 649
Lampung Utara	60 557	59 356	4 064	4 305	64 621	63 661
Way Kanan	48 504	48 796	1 815	2 000	50 319	50 796
Tulang Bawang	40 027	40 103	7 047	7 470	47 074	47 573
Pesawaran	43 311	42 868	747	1 068	44 058	43 936
Pringsewu	37 382	37 203	2 895	3 114	40 277	40 317
Mesuji	23 492	24 141	449	595	23 941	24 736
Tulang Bawang Barat	29 027	29 266	1 471	1 749	30 498	31 015
Pesisir Barat	17 680	17 568	534	614	18 214	18 182
Bandar Lampung	72 226	71 829	22 866	23 393	95 092	95 222
Metro	11 053	10 981	4 956	5 394	16 009	16 375
Lampung	773 815	772 006	67 926	73 201	841 741	845 207

Catatan/*Note*: ¹ Jumlah guru termasuk kepala sekolah dan guru/*The total of teachers including headmaster and teacher*
 Sumber/*Source*: Kementerian Pendidikan dan Kebudayaan, Sistem Data Pokok Pendidikan, data semester ganjil/ Ministry of
 Educations and Culture, Basic Education Data System, odd semester

Tabel
Table 4.1.4

Jumlah Sekolah, Guru, dan Murid Madrasah Ibtidaiyah (MI) di Bawah Kementerian Agama Menurut Kabupaten/ Kota Menurut Kabupaten/Kota di Provinsi Lampung, 2018/2019 dan 2019/2020
Number of Schools, Teachers, and Pupils in Madrasah Ibtidaiyah (MI) Under The Ministry of Religious Affairs by Regency/Municipality in Lampung Province, 2018/2019 and 2019/2020

Kabupaten/Kota Regency/ Municipality	Sekolah Schools					
	Negeri Public		Swasta Private		Jumlah Total	
	2018/2019	2019/2020	2018/2019	2019/2020	2018/2019	2019/2020
(1)	(2)	(3)	(3)	(4)	(5)	(5)
Lampung Barat	3	3	29	29	32	32
Tanggamus	2	2	54	54	56	56
Lampung Selatan	6	6	122	122	128	128
Lampung Timur	4	4	118	118	122	122
Lampung Tengah	-	-	80	80	80	80
Lampung Utara	7	7	55	55	62	62
Way Kanan	4	4	35	35	39	39
Tulang Bawang	2	2	28	28	30	30
Pesawaran	2	2	81	81	83	83
Pringsewu	4	4	31	31	35	35
Mesuji	1	1	13	13	14	14
Tulang Bawang Barat	1	1	15	15	16	16
Pesisir Barat	1	1	13	13	14	14
Bandar Lampung	12	12	50	50	62	62
Metro	3	3	6	6	9	9
Lampung	52	52	730	730	782	782

Lanjutan Tabel/Continued Table 4.1.4

Kabupaten/Kota Regency/ Municipality	Guru Teachers					
	Negeri Public		Swasta Private		Jumlah Total	
	2018/2019	2019/2020	2018/2019	2019/2020	2018/2019	2019/2020
(1)	(2)	(3)	(4)	(5)	(5)	
Lampung Barat	79	81	288	276	367	357
Tanggamus	58	51	577	543	635	594
Lampung Selatan	166	158	1 145	1 103	1 311	1 261
Lampung Timur	89	93	1 160	1 130	1 249	1 223
Lampung Tengah	-	-	815	765	815	765
Lampung Utara	174	166	554	522	728	688
Way Kanan	75	66	382	368	457	434
Tulang Bawang	33	33	247	236	280	269
Pesawaran	63	62	718	694	781	756
Pringsewu	91	76	341	297	432	373
Mesuji	14	12	118	116	132	128
Tulang Bawang Barat	16	16	178	169	194	185
Pesisir Barat	26	20	146	143	172	163
Bandar Lampung	307	312	565	505	872	817
Metro	81	80	115	100	196	180
Lampung	1 272	1 226	7 349	6 967	8 621	8 193

Lanjutan Tabel/Continued Table 4.1.4

Kabupaten/Kota Regency/ Municipality	Murid Pupils					
	Negeri Public		Swasta Private		Jumlah Total	
	2018/2019	2019/2020	2018/2019	2019/2020	2018/2019	2019/2020
(1)	(2)	(3)	(4)	(5)	(5)	
Lampung Barat	1 107	1 109	2 649	2 640	3 756	3 749
Tanggamus	839	962	7 113	7 377	7 952	8 339
Lampung Selatan	1 821	1 869	16 263	16 900	18 084	18 769
Lampung Timur	1 696	1 816	16 316	17 886	18 012	19 702
Lampung Tengah	-	-	9 758	10 265	9 758	10 265
Lampung Utara	3 132	3 085	5 886	5 871	9 018	8 956
Way Kanan	1 130	1 184	3 379	3 371	4 509	4 555
Tulang Bawang	503	617	3 401	3 764	3 904	4 381
Pesawaran	1 160	1 149	7 530	7 693	8 690	8 842
Pringsewu	1 346	1 428	3 841	3 982	5 187	5 410
Mesuji	255	280	1 275	1 284	1 530	1 564
Tulang Bawang Barat	203	240	1 989	2 071	2 192	2 311
Pesisir Barat	351	367	1 339	1 422	1 690	1 789
Bandar Lampung	6 582	6 816	8 634	8 968	15 216	15 784
Metro	1 428	1 591	1 369	1 498	2 797	3 089
Lampung	21 553	22 513	90 742	94 992	112 295	117 505

Sumber/Source: Kementerian Agama, EMIS, data semester ganjillaporan sampai dengan 15 Maret 2020/ Ministry of Religious Affairs, EMIS, odd semester report data up to March 15th, 2020

Tabel
Table 4.1.5

Jumlah Sekolah, Guru, dan Murid Sekolah Menengah Pertama (SMP) di Bawah Kementerian Pendidikan dan Kebudayaan Menurut Kabupaten/Kota di Provinsi Lampung, 2018/2019 dan 2019/2020
Number of Schools, Teachers, and Pupils in Junior High Schools Under The Ministry of Education and Culture by Regency/Municipality in Lampung Province, 2018/2019 and 2019/2020

Kabupaten/Kota <i>Regency/ Municipality</i>	Sekolah <i>Schools</i>					
	Negeri <i>Public</i>		Swasta <i>Private</i>		Jumlah <i>Total</i>	
	2018/2019	2019/2020	2018/2019	2019/2020	2018/2019	2019/2020
(1)	(2)	(3)	(3)	(4)	(5)	(5)
Lampung Barat	46	46	9	9	55	55
Tanggamus	51	51	32	31	83	82
Lampung Selatan	61	61	80	87	141	148
Lampung Timur	61	61	107	111	168	172
Lampung Tengah	81	81	125	129	206	210
Lampung Utara	69	69	41	44	110	113
Way Kanan	63	63	25	26	88	89
Tulang Bawang	53	53	38	40	91	93
Pesawaran	41	42	24	24	65	66
Pringsewu	27	27	28	29	55	56
Mesuji	33	33	16	16	49	49
Tulang Bawang Barat	33	33	18	17	51	50
Pesisir Barat	30	30	7	7	37	37
Bandar Lampung	37	41	91	93	128	134
Metro	10	10	16	17	26	27
Lampung	696	701	657	680	1353	1381

Lanjutan Tabel/*Continued Table 4.1.5*

Kabupaten/Kota <i>Regency/ Municipality</i>	Guru ¹ <i>Teachers ¹</i>					
	Negeri <i>Public</i>		Swasta <i>Private</i>		Jumlah <i>Total</i>	
	2018/2019	2019/2020	2018/2019	2019/2020	2018/2019	2019/2020
(1)	(2)	(3)	(4)	(5)	(6)	
Lampung Barat	831	910	49	53	880	963
Tanggamus	1 021	1 086	334	381	1 355	1 467
Lampung Selatan	1 253	1 383	668	786	1 921	2 169
Lampung Timur	1 450	1 551	894	985	2 344	2 536
Lampung Tengah	2 093	2 145	1 165	1 282	3 258	3 427
Lampung Utara	1 481	1 517	292	332	1 773	1 849
Way Kanan	1 054	1 180	170	188	1 224	1 368
Tulang Bawang	769	831	239	293	1 008	1 124
Pesawaran	918	996	193	216	1 111	1 212
Pringsewu	868	908	269	322	1 137	1 230
Mesuji	387	483	86	99	473	582
Tulang Bawang Barat	584	660	134	140	718	800
Pesisir Barat	630	775	37	42	667	817
Bandar Lampung	1 804	1 905	1 120	1 191	2 924	3 096
Metro	421	454	249	292	670	746
Lampung	15 564	16 784	5 899	6 602	21 463	23 386

Lanjutan Tabel/*Continued Table 4.1.5*

Kabupaten/Kota <i>Regency/ Municipality</i>	Murid <i>Pupils</i>					
	Negeri <i>Public</i>		Swasta <i>Private</i>		Jumlah <i>Total</i>	
	2018/2019	2019/2020	2018/2019	2019/2020	2018/2019	2019/2020
(1)	(2)	(3)	(3)	(4)	(5)	(5)
Lampung Barat	9 868	9 958	661	742	10 529	10 700
Tanggamus	14 268	14 314	4 626	4 932	18 894	19 246
Lampung Selatan	22 509	22 850	11 019	11 699	33 528	34 549
Lampung Timur	24 195	24 214	11 786	12 068	35 981	36 282
Lampung Tengah	30 999	31 569	15 231	15 880	46 230	47 449
Lampung Utara	20 154	20 110	3 616	4 032	23 770	24 142
Way Kanan	14 246	14 481	2 218	2 579	16 464	17 060
Tulang Bawang	12 381	12 510	3 684	4 282	16 065	16 792
Pesawaran	12 726	12 874	2 403	2 512	15 129	15 386
Pringsewu	13 289	13 317	3 393	3 765	16 682	17 082
Mesuji	5 758	5 881	1 533	1 569	7 291	7 450
Tulang Bawang Barat	9 447	9 731	1 587	1 795	11 034	11 526
Pesisir Barat	6 194	6 120	219	242	6 413	6 362
Bandar Lampung	31 054	31 458	14 825	15 411	45 879	46 869
Metro	6 462	6 403	3 303	3 771	9 765	10 174
Lampung	233 550	235 790	80 104	85 279	313 654	321 069

Catatan/*Note*: ¹ Jumlah guru termasuk kepala sekolah dan guru/*The total of teachers including headmaster and teacher*
 Sumber/*Source*: Kementerian Pendidikan dan Kebudayaan, Sistem Data Pokok Pendidikan, data semester ganjil/ *Ministry of Educations and Culture, Basic Education Data System, odd semester*

Tabel
Table 4.1.6

Jumlah Sekolah, Guru, dan Murid Madrasah Tsanawiyah (MTs) di Bawah Kementerian Agama Menurut Kabupaten/ Kota di Provinsi Lampung, 2018/2019 dan 2019/2020
Number of Schools, Teachers, and Pupils in Madrasah Tsanawiyah (MTs) Under The Ministry of Religious Affairs by Regency/Municipality in Lampung Province, 2018/2019 and 2019/2020

Kabupaten/Kota Regency/ Municipality	Sekolah Schools					
	Negeri Public		Swasta Private		Jumlah Total	
	2018/2019	2019/2020	2018/2019	2019/2020	2018/2019	2019/2020
(1)	(2)	(3)	(3)	(4)	(5)	(5)
Lampung Barat	1	1	24	24	25	25
Tanggamus	2	2	44	44	46	46
Lampung Selatan	4	4	101	101	105	105
Lampung Timur	2	2	94	94	96	96
Lampung Tengah	2	2	97	97	99	99
Lampung Utara	3	3	66	66	69	69
Way Kanan	2	2	31	31	33	33
Tulang Bawang	1	1	33	33	34	34
Pesawaran	2	2	54	54	56	56
Pringsewu	2	2	31	31	33	33
Mesuji	1	1	18	18	19	19
Tulang Bawang Barat	-	-	22	22	22	22
Pesisir Barat	-	-	22	22	22	22
Bandar Lampung	2	2	28	28	30	30
Metro	-	-	9	9	9	9
Lampung	24	24	674	674	698	698

Lanjutan Tabel/*Continued Table* 4.1.6

Kabupaten/Kota <i>Regency/ Municipality</i>	Guru <i>Teachers</i>					
	Negeri <i>Public</i>		Swasta <i>Private</i>		Jumlah <i>Total</i>	
	2018/2019	2019/2020	2018/2019	2019/2020	2018/2019	2019/2020
(1)	(2)	(3)	(3)	(4)	(5)	(5)
Lampung Barat	58	58	311	280	369	338
Tanggamus	116	106	738	658	854	764
Lampung Selatan	155	144	1 181	1 142	1 336	1 286
Lampung Timur	93	85	1 214	1 154	1 307	1 239
Lampung Tengah	74	66	1 353	1 285	1 427	1 351
Lampung Utara	149	143	791	719	940	862
Way Kanan	87	87	412	399	499	486
Tulang Bawang	6	6	323	319	329	325
Pesawaran	112	103	762	703	874	806
Pringsewu	112	83	787	752	899	835
Mesuji	36	34	197	193	233	227
Tulang Bawang Barat	-	-	243	232	243	232
Pesisir Barat	-	-	282	254	282	254
Bandar Lampung	166	166	368	333	534	499
Metro	-	-	211	187	211	187
Lampung	1 164	1 081	9 173	8 610	10 337	9 691

Lanjutan Tabel/Continued Table 4.1.6

Kabupaten/Kota Regency/ Municipality	Murid Pupils					
	Negeri Public		Swasta Private		Jumlah Total	
	2018/2019	2019/2020	2018/2019	2019/2020	2018/2019	2019/2020
(1)	(2)	(3)	(4)	(5)	(5)	
Lampung Barat	703	652	2 956	2 468	3 659	3 120
Tanggamus	1 725	1 723	7 358	7 294	9 083	9 017
Lampung Selatan	2 206	2 157	14 250	15 270	16 456	17 427
Lampung Timur	1 246	1 119	12 773	12 514	14 019	13 633
Lampung Tengah	1 040	1 082	14 176	14 254	15 216	15 336
Lampung Utara	1 597	1 843	6 623	6 620	8 220	8 463
Way Kanan	1 022	1 061	4 431	4 604	5 453	5 665
Tulang Bawang	289	365	2 942	2 802	3 231	3 167
Pesawaran	1 345	1 440	6 824	7 318	8 169	8 758
Pringsewu	1 516	1 451	4 168	4 361	5 684	5 812
Mesuji	428	477	1 593	1 522	2 021	1 999
Tulang Bawang Barat	-	-	1 970	2 461	1 970	2 461
Pesisir Barat	-	-	2 406	2 805	2 406	2 805
Bandar Lampung	2 244	2 006	3 506	4 816	5 750	6 822
Metro	-	-	1 730	2 327	1 730	2 327
Lampung	15 361	15 376	87 706	91 436	103 067	106 812

Sumber/Source: Kementerian Agama, EMIS, data semester ganjillaporan sampai dengan 15 Maret 2020/ Ministry of Religious Affairs, EMIS, odd semester report data up to March 15th, 2020

Tabel
Table 4.1.7

Jumlah Sekolah, Guru, dan Murid Sekolah Menengah Atas (SMA) di Bawah Kementerian Pendidikan dan Kebudayaan Menurut Kabupaten/Kota di Provinsi Lampung, 2018/2019 dan 2019/2020
Number of Schools, Teachers, and Pupils in Senior High Schools Under The Ministry of Education and Culture by Regency/Municipality in Lampung Province, 2018/2019 and 2019/2020

Kabupaten/Kota Regency/ Municipality	Sekolah Schools					
	Negeri Public		Swasta Private		Jumlah Total	
	2018/2019	2019/2020	2018/2019	2019/2020	2018/2019	2019/2020
(1)	(2)	(3)	(4)	(5)	(5)	
Lampung Barat	15	15	3	3	18	18
Tanggamus	17	17	8	8	25	25
Lampung Selatan	18	18	38	37	56	55
Lampung Timur	20	20	28	29	48	49
Lampung Tengah	24	24	41	43	65	67
Lampung Utara	24	24	27	31	51	55
Way Kanan	24	25	15	16	39	41
Tulang Bawang	16	16	10	7	26	23
Pesawaran	13	13	7	7	20	20
Pringsewu	10	10	12	11	22	21
Mesuji	9	9	5	5	14	14
Tulang Bawang Barat	15	15	3	3	18	18
Pesisir Barat	9	9	3	3	12	12
Bandar Lampung	17	17	46	51	63	68
Metro	7	7	10	10	17	17
Lampung	238	239	256	264	494	503

Lanjutan Tabel/*Continued Table 4.1.7*

Kabupaten/Kota <i>Regency/ Municipality</i>	Guru ¹ <i>Teachers ¹</i>					
	Negeri <i>Public</i>		Swasta <i>Private</i>		Jumlah <i>Total</i>	
	2018/2019	2019/2020	2018/2019	2019/2020	2018/2019	2019/2020
(1)	(2)	(3)	(3)	(4)	(5)	(5)
Lampung Barat	417	425	25	30	442	455
Tanggamus	512	504	119	109	631	613
Lampung Selatan	595	619	377	411	972	1030
Lampung Timur	739	753	310	357	1049	1110
Lampung Tengah	987	1 017	397	478	1 384	1 495
Lampung Utara	742	784	196	248	938	1032
Way Kanan	537	582	85	98	622	680
Tulang Bawang	390	395	59	52	449	447
Pesawaran	421	424	38	48	459	472
Pringsewu	481	470	166	164	647	634
Mesuji	163	180	30	37	193	217
Tulang Bawang Barat	340	346	24	27	364	373
Pesisir Barat	253	271	19	19	272	290
Bandar Lampung	973	910	814	868	1 787	1 778
Metro	327	324	206	209	533	533
Lampung	7 877	8 004	2 865	3 155	10 742	11 159

Lanjutan Tabel/*Continued Table 4.1.7*

Kabupaten/Kota <i>Regency/ Municipality</i>	Murid <i>Pupils</i>					
	Negeri <i>Public</i>		Swasta <i>Private</i>		Jumlah <i>Total</i>	
	2018/2019	2019/2020	2018/2019	2019/2020	2018/2019	2019/2020
(1)	(2)	(3)	(4)	(5)	(5)	
Lampung Barat	5 447	5 891	356	392	5 803	6 283
Tanggamus	6 849	7 204	1 792	1 620	8 641	8 824
Lampung Selatan	9 666	10 138	5 784	5 991	15 450	16 129
Lampung Timur	10 915	11 127	4 124	4 155	15 039	15 282
Lampung Tengah	13 770	14 100	4 928	5 237	18 698	19 337
Lampung Utara	11 692	11 768	2 792	2 749	14 484	14 517
Way Kanan	7 397	7 795	1 129	1 207	8 526	9 002
Tulang Bawang	5 421	5 482	549	592	5 970	6 074
Pesawaran	5 531	5 598	491	496	6 022	6 094
Pringsewu	6 816	6 839	1 870	1 760	8 686	8 599
Mesuji	2 253	2 165	680	686	2 933	2 851
Tulang Bawang Barat	4 646	4 711	111	147	4 757	4 858
Pesisir Barat	3 452	3 721	274	286	3 726	4 007
Bandar Lampung	14 303	14 758	10 788	11 040	25 091	25 798
Metro	4 864	4 940	2 465	2 467	7 329	7 407
Lampung	113 022	116 237	38 133	38 825	151 155	155 062

Catatan/*Note*: ¹ Jumlah guru termasuk kepala sekolah dan guru/*The total of teachers including headmaster and teacher*

Sumber/*Source*: Kementerian Pendidikan dan Kebudayaan, Data Semester Ganjil/*Ministry of Educations and Culture, Odd Semester Data*

Tabel
Table 4.1.8

Jumlah Sekolah, Guru, dan Murid Sekolah Menengah Kejuruan (SMK) di Bawah Kementerian Pendidikan dan Kebudayaan Menurut Kabupaten/Kota di Provinsi Lampung, 2018/2019 dan 2019/2020
Number of Schools, Teachers, and Pupils in Vocational High Schools Under The Ministry of Education and Culture by Regency/Municipality in Lampung Province, 2018/2019 and 2019/2020

Kabupaten/Kota Regency/ Municipality	Sekolah Schools					
	Negeri Public		Swasta Private		Jumlah Total	
	2018/2019	2019/2020	2018/2019	2019/2020	2018/2019	2019/2020
(1)	(2)	(3)	(3)	(4)	(5)	(5)
Lampung Barat	6	6	4	4	10	10
Tanggamus	6	6	19	19	25	25
Lampung Selatan	12	13	40	41	52	54
Lampung Timur	10	10	59	60	69	70
Lampung Tengah	11	11	62	61	73	72
Lampung Utara	8	8	20	19	28	27
Way Kanan	12	12	12	11	24	23
Tulang Bawang	9	9	20	20	29	29
Pesawaran	5	4	10	10	15	14
Pringsewu	3	3	30	31	33	34
Mesuji	7	7	10	11	17	18
Tulang Bawang Barat	3	3	16	14	19	17
Pesisir Barat	3	3	1	1	4	4
Bandar Lampung	10	10	53	53	63	63
Metro	4	4	19	18	23	22
Lampung	109	109	375	373	484	482

Lanjutan Tabel/*Continued Table* 4.1.8

Kabupaten/Kota <i>Regency/ Municipality</i>	Guru ¹ <i>Teachers ¹</i>					
	Negeri <i>Public</i>		Swasta <i>Private</i>		Jumlah <i>Total</i>	
	2018/2019	2019/2020	2018/2019	2019/2020	2018/2019	2019/2020
(1)	(2)	(3)	(3)	(4)	(5)	(5)
Lampung Barat	241	262	36	45	277	307
Tanggamus	208	199	269	289	477	488
Lampung Selatan	461	500	572	632	1 033	1 132
Lampung Timur	249	278	875	1 026	1 124	1 304
Lampung Tengah	408	423	879	927	1 287	1 350
Lampung Utara	336	355	290	288	626	643
Way Kanan	326	342	134	147	460	489
Tulang Bawang	198	219	231	248	429	467
Pesawaran	223	201	142	174	365	375
Pringsewu	165	183	663	693	828	876
Mesuji	140	154	61	82	201	236
Tulang Bawang Barat	106	117	188	193	294	310
Pesisir Barat	132	133	7	12	139	145
Bandar Lampung	758	766	848	893	1 606	1 659
Metro	305	294	410	393	715	687
Lampung	4 256	4 426	5 605	6 042	9 861	10 468

Lanjutan Tabel/Continued Table 4.1.8

Kabupaten/Kota Regency/ Municipality	Murid Pupils					
	Negeri Public		Swasta Private		Jumlah Total	
	2018/2019	2019/2020	2018/2019	2019/2020	2018/2019	2019/2020
(1)	(2)	(3)	(3)	(4)	(5)	(5)
Lampung Barat	3 171	3 179	425	600	3 596	3 779
Tanggamus	3 059	3 009	3 945	4 305	7 004	7 314
Lampung Selatan	7 923	8 832	10 375	10 939	18 298	19 771
Lampung Timur	3 730	4 310	12 565	13 589	16 295	17 899
Lampung Tengah	5 427	5 802	12 241	12 670	17 668	18 472
Lampung Utara	5 203	5 893	3 014	3 102	8 217	8 995
Way Kanan	3 803	3 987	2 299	2 441	6 102	6 428
Tulang Bawang	2 673	2 958	2 686	2 937	5 359	5 895
Pesawaran	3 214	3 019	2 285	2 517	5 499	5 536
Pringsewu	2 420	2 481	9 812	10 207	12 232	12 688
Mesuji	1 952	2 062	934	1 214	2 886	3 276
Tulang Bawang Barat	1 867	2 046	1 690	1 829	3 557	3 875
Pesisir Barat	1 968	1 934	71	96	2 039	2 030
Bandar Lampung	11 837	11 946	12 420	12 815	24 257	24 761
Metro	4 545	4 635	5 061	5 328	9 606	9 963
Lampung	62 792	66 093	79 823	84 589	142 615	150 682

Catatan/Note: ¹ Jumlah guru termasuk kepala sekolah dan guru/The total of teachers including headmaster and teacher

Sumber/Source: Kementerian Pendidikan dan Kebudayaan, Sistem Data Pokok Pendidikan, data semester ganjil/ Ministry of Educations and Culture, Basic Education Data System, odd semester

Tabel
Table 4.1.9

Jumlah Sekolah, Guru, dan Murid Madrasah Aliyah (MA) di Bawah Kementerian Agama Menurut Kabupaten/Kota di Provinsi Lampung, 2018/2019 dan 2019/2020
Number of Schools, Teachers, and Pupils in Madrasah Aliyah (MA) Under the Ministry of Religious Affairs by Regency/Municipality in Lampung Province, 2018/2019 and 2019/2020

Kabupaten/Kota Regency/ Municipality	Sekolah Schools					
	Negeri Public		Swasta Private		Jumlah Total	
	2018/2019	2019/2020	2018/2019	2019/2020	2018/2019	2019/2020
(1)	(2)	(3)	(3)	(4)	(5)	(5)
Lampung Barat	1	1	14	14	15	15
Tanggamus	1	1	22	22	23	23
Lampung Selatan	1	1	43	43	44	44
Lampung Timur	1	2	29	29	30	31
Lampung Tengah	1	1	51	51	52	52
Lampung Utara	2	2	35	35	37	37
Way Kanan	2	1	18	19	20	20
Tulang Bawang	-	-	14	14	14	14
Pesawaran	1	1	22	22	23	23
Pringsewu	1	1	10	10	11	11
Mesuji	1	1	5	5	6	6
Tulang Bawang Barat	2	2	10	10	12	12
Pesisir Barat	1	1	6	6	7	7
Bandar Lampung	2	2	15	15	17	17
Metro	1	1	7	7	8	8
Lampung	18	18	301	302	319	320

Lanjutan Tabel/*Continued Table* 4.1.9

Kabupaten/Kota <i>Regency/ Municipality</i>	Guru <i>Teachers</i>					
	Negeri <i>Public</i>		Swasta <i>Private</i>		Jumlah <i>Total</i>	
	2018/2019	2019/2020	2018/2019	2019/2020	2018/2019	2019/2020
(1)	(2)	(3)	(3)	(4)	(5)	(5)
Lampung Barat	1	2	162	155	163	157
Tanggamus	45	45	321	310	366	355
Lampung Selatan	43	43	433	438	476	481
Lampung Timur	69	88	453	416	522	504
Lampung Tengah	74	74	621	610	695	684
Lampung Utara	86	75	344	343	430	418
Way Kanan	29	24	241	238	270	262
Tulang Bawang	-	-	129	130	129	130
Pesawaran	46	46	289	279	335	325
Pringsewu	57	57	144	138	201	195
Mesuji	23	23	68	64	91	87
Tulang Bawang Barat	60	60	100	98	160	158
Pesisir Barat	67	67	61	56	128	123
Bandar Lampung	170	170	136	134	306	304
Metro	1	2	126	120	127	122
Lampung	771	776	3 628	3 529	4 399	4 305

Lanjutan Tabel/Continued Table 4.1.9

Kabupaten/Kota <i>Regency/ Municipality</i>	Murid <i>Pupils</i>					
	Negeri <i>Public</i>		Swasta <i>Private</i>		Jumlah <i>Total</i>	
	2018/2019	2019/2020	2018/2019	2019/2020	2018/2019	2019/2020
(1)	(2)	(3)	(3)	(4)	(5)	(5)
Lampung Barat	269	181	1 060	1 151	1 329	1 332
Tanggamus	532	503	2 716	2 924	3 248	3 427
Lampung Selatan	393	377	3 881	4 095	4 274	4 472
Lampung Timur	842	930	4 039	3 950	4 881	4 880
Lampung Tengah	1 066	964	6 202	6 457	7 268	7 421
Lampung Utara	1 157	898	2 463	2 173	3 620	3 071
Way Kanan	296	221	1 536	1 540	1 832	1 761
Tulang Bawang	-	-	895	1 022	895	1 022
Pesawaran	716	703	2 545	2 556	3 261	3 259
Pringsewu	746	369	1 499	1 554	2 245	1 923
Mesuji	66	78	291	217	357	295
Tulang Bawang Barat	607	662	761	692	1 368	1 354
Pesisir Barat	648	781	274	404	922	1 185
Bandar Lampung	1 957	2 177	1 137	1 352	3 094	3 529
Metro	724	290	1 420	1 461	2 144	1 751
Lampung	10 019	9 134	30 719	31 548	40 738	40 682

Sumber/Source: Kementerian Agama, EMIS, data semester ganjillaporan sampai dengan 15 Maret 2020/Ministry of Religious Affairs, EMIS, odd semester report data up to March 15th, 2020

Tabel
Table 4.1.10

Jumlah Perguruan Tinggi¹, Mahasiswa, dan Tenaga Pendidik (Negeri dan Swasta) di Bawah Kementerian Riset, Teknologi dan Pendidikan Tinggi Menurut Kabupaten/Kota di Provinsi Lampung, 2019
Number of Universities¹, Students, and Lecturers (State and Private) Under the Ministry of Research, Technology and High Education by Regency/Municipality in Lampung Province, 2019

Kabupaten/Kota Regency/Municipality	Jumlah Perguruan Tinggi Number of Universities		Jumlah Mahasiswa Number of Students	
	Negeri Public	Swasta Private	Negeri Public	Swasta Private
(1)	(2)	(3)	(4)	(5)
Lampung Barat
Tanggamus	...	1	...	156
Lampung Selatan	1	8	5 327	1 401
Lampung Timur	...	4	...	2 772
Lampung Tengah	...	4	...	558
Lampung Utara	...	9	...	3 977
Way Kanan
Tulang Bawang	...	1	...	2 824
Pesawaran
Pringsewu	...	8	...	5 512
Mesuji
Tulang Bawang Barat	...	1
Pesisir Selatan
Bandar Lampung	2	36	29 286	46 587
Metro	...	10	...	10 374
Lampung	3	82	34 613	74 161

Lanjutan Tabel/*Continued Table* 4.1.10

Kabupaten/Kota <i>Regency/Municipality</i>	Jumlah Tenaga Edukatif <i>Number of Lecturers</i>	
	Negeri <i>Public</i>	Swasta <i>Private</i>
(1)	(6)	(7)
Lampung Barat
Tanggamus	...	24
Lampung Selatan	321	112
Lampung Timur	...	147
Lampung Tengah	...	56
Lampung Utara	...	204
Way Kanan
Tulang Bawang	...	96
Pesawaran
Pringsewu	...	267
Mesuji
Tulang Bawang Barat
Pesisir Selatan
Bandar Lampung	1 628	2 035
Metro	...	457
Lampung	1 949	3 398

Catatan/*Note*: ¹ Termasuk Institut, Sekolah Tinggi, Akademi, dan Politeknik/*Including Institute, College, Academy, and Polytechnic*
 Sumber/*Source*: Kementerian Riset, Teknologi dan Pendidikan Tinggi/*Ministry of Research, Technology and High Education*

Tabel
Table 4.1.11**Jumlah Perguruan Tinggi¹, Mahasiswa, dan Tenaga Pendidik (Negeri dan Swasta) di Bawah Kementerian Agama Menurut Kabupaten/Kota di Provinsi Lampung, 2019****Number of Universities¹, Students, and Lecturers (State and Private) Under the Ministry of Religious Affairs by Regency/Municipality in Lampung Province, 2019**

Kabupaten/Kota Regency/Municipality	Jumlah Perguruan Tinggi Number of Universities		Jumlah Mahasiswa Number of Students	
	Negeri Public	Swasta Private	Negeri Public	Swasta Private
(1)	(2)	(3)	(4)	(5)
Lampung Barat	-	1	-	486
Tanggamus	-	1	-	305
Lampung Selatan	-	3	-	5 516
Lampung Timur	-	4	-	658
Lampung Tengah	-	4	-	967
Lampung Utara	-	3	-	777
Way Kanan	-	2	-	1 834
Tulang Bawang	-	-	-	-
Pesawaran	-	1	-	97
Pringsewu	-	2	-	707
Mesuji	-	1	-	222
Tulang Bawang Barat	-	1	-	-
Pesisir Selatan	-	-	-	-
Bandar Lampung	1	2	32 784	877
Metro	1	3	8 561	4 641
Lampung	2	28	41 345	17 087

Lanjutan Tabel/*Continued Table* 4.1.11

Kabupaten/Kota <i>Regency/Municipality</i>	Jumlah Tenaga Edukatif <i>Number of Lecturers</i>	
	Negeri <i>Public</i>	Swasta <i>Private</i>
(1)	(6)	(7)
Lampung Barat	-	16
Tanggamus	-	21
Lampung Selatan	-	161
Lampung Timur	-	44
Lampung Tengah	-	89
Lampung Utara	-	203
Way Kanan	-	46
Tulang Bawang	-	-
Pesawaran	-	22
Pringsewu	-	31
Mesuji	-	13
Tulang Bawang Barat	-	-
Pesisir Selatan	-	-
Bandar Lampung	289	48
Metro	247	212
Lampung	536	906

Sumber/*Source*: Kementerian Agama, Data Semester Ganjil/ Ministry of Religious Affairs, Odd Semester Data

Tabel
Table 4.1.12

Persentase Penduduk Usia 7–24 Tahun Menurut Jenis Kelamin, Kelompok Umur Sekolah, dan Partisipasi Sekolah¹ di Provinsi Lampung, 2017–2019
Percentage of Population Aged 7–24 Years by Sex, School Age Group, and School Participation¹ in Lampung Province, 2017–2019

Jenis Kelamin dan Kelompok Umur Sekolah <i>Sex and School Age Group</i>	2017		
	Tidak/Belum Pernah Sekolah <i>Not/Never Attending School</i>	Masih Sekolah <i>Attending School</i>	Tidak Sekolah Lagi <i>Not Attending School Anymore</i>
(1)	(2)	(3)	(4)
Laki-laki/Male			
7-12	0,24	99,74	0,03
13-15	0,24	94,13	5,63
16-18	0,15	67,28	32,57
19-24	0,57	20,84	78,59
7-24	0,32	69,58	30,10
Perempuan/Female			
7-12	0,18	99,82	-
13-15	-	95,40	4,60
16-18	0,12	72,92	26,96
19-24	0,44	21,09	78,46
7-24	0,21	71,51	28,27
Jumlah/Total			
7-12	0,21	99,78	0,01
13-15	0,12	94,76	5,12
16-18	0,14	70,03	29,83
19-24	0,51	20,96	78,53
7-24	0,27	70,52	29,21

Lanjutan Tabel/*Continued Table* 4.1.12

Jenis Kelamin dan Kelompok Umur Sekolah <i>Sex and School Age Group</i>	2018		
	Tidak/Belum Pernah Sekolah <i>Not/Never Attending School</i>	Masih Sekolah <i>Attending School</i>	Tidak Sekolah Lagi <i>Not Attending School Anymore</i>
(1)	(5)	(6)	(7)
Laki-laki/Male			
7-12	0,09	99,85	0,06
13-15	0,68	94,09	5,24
16-18	1,00	68,60	30,41
19-24	0,33	19,55	80,12
7-24	0,41	69,61	29,98
Perempuan/Female			
7-12	0,07	99,87	0,05
13-15	0,08	95,99	3,93
16-18	0,50	73,14	26,36
19-24	0,58	21,75	77,67
7-24	0,30	71,72	27,98
Jumlah/Total			
7-12	0,08	99,86	0,06
13-15	0,39	95,00	4,61
16-18	0,75	70,83	28,42
19-24	0,45	20,60	78,95
7-24	0,36	70,63	29,01

Lanjutan Tabel/*Continued Table* 4.1.12

Jenis Kelamin dan Kelompok Umur Sekolah <i>Sex and School Age Group</i>	2019		
	Tidak/Belum Pernah Sekolah <i>Not/Never Attending School</i>	Masih Sekolah <i>Attending School</i>	Tidak Sekolah Lagi <i>Not Attending School Anymore</i>
(1)	(8)	(9)	(10)
<i>Laki-Laki/ Male</i>			
7-12	0,19	99,65	0,17
13-15	0,72	93,55	5,74
16-18	0,89	68,07	31,03
19-24	0,37	20,25	79,38
7-24	0,44	69,84	29,73
<i>Perempuan/ Female</i>			
7-12	0,02	99,95	0,03
13-15	0,20	96,39	3,40
16-18	0,17	73,94	25,89
19-24	0,40	21,16	78,44
7-24	0,19	71,28	28,53
Jumlah/Total			
7-12	0,11	99,80	0,10
13-15	0,48	94,89	4,64
16-18	0,53	71,05	28,43
19-24	0,39	20,69	78,92
7-24	0,32	70,54	29,14

Catatan/Note: ¹ Termasuk pendidikan nonformal (Paket A, Paket B, atau Paket C)/Including Package A, Package B, or Package C
 Sumber/Source: BPS, Survei Sosial Ekonomi Nasional (Susenas)/BPS-Statistics Indonesia, National Socioeconomic Survey

Tabel
Table 4.1.13**Angka Partisipasi Murni (APM) dan Angka Partisipasi Kasar (APK) Menurut Jenjang Pendidikan di Provinsi Lampung, 2018–2019**
Net Participation Rates and Gross Participation Rates by Educational Level in Lampung Province, 2018–2019

Jenjang Pendidikan <i>Educational Level</i>	Angka Partisipasi Murni (APM) <i>Net Participation Rates</i>		Angka Partisipasi Kasar (APK) <i>Gross Participation Rates</i>	
	2018	2019	2018	2019
(1)	(2)	(3)	(4)	(5)
SD/MI <i>Elementary School</i>	99,21	99,24	110,11	107,36
SMP/MTs <i>Junior High School</i>	80,23	80,40	94,18	91,11
SMA/SMK/MA <i>Senior High School</i>	59,18	59,41	81,56	85,73

Sumber/Source: BPS, Survei Sosial Ekonomi Nasional (Susenas)/BPS-Statistics Indonesia, *National Socioeconomic Survey*

Tabel 4.1.14 **Persentase Penduduk Berumur 15 Tahun ke Atas yang Melek Huruf Menurut Golongan Umur dan Daerah Tempat Tinggal di Provinsi Lampung, 2018-2019**
Percentage of Literate People Aged 15 Years and Over by Age Group and Urban-Rural Classification in Lampung Province, 2018-2019

Kelompok Umur Age Group	Perkotaan Urban		Perdesaan Rural		Perkotaan+Perdesaan Urban+Rural	
	2018	2019	2018	2019	2018	2019
(1)	(2)	(3)	(4)	(5)	(6)	(7)
15-19	100,00	99,85	100,00	100,00	100,00	99,95
20-24	99,46	99,94	99,79	99,81	99,68	99,85
25-29	100,00	100,00	100,00	99,98	100,00	99,99
30-34	100,00	99,83	100,00	99,96	100,00	99,92
35-39	99,70	99,82	99,87	99,94	99,82	99,90
40-44	99,74	99,88	99,58	99,54	99,62	99,64
45-49	98,95	98,83	98,56	98,65	98,68	98,71
50+	93,76	94,32	87,04	87,94	88,96	89,86
Jumlah/Total	98,23	98,36	96,38	96,55	96,93	97,11
15-24	99,73	99,90	99,90	99,91	99,85	99,91
15-44	99,81	99,89	99,88	99,88	99,86	99,88
15+	98,23	98,36	96,38	96,55	96,93	97,11
45+	95,19	95,52	90,03	90,65	91,53	92,13

Sumber/Source: BPS, Survei Sosial Ekonomi Nasional (Susenas)/BPS-Statistics Indonesia, National Socioeconomic Survey

Tabel
Table 4.1.15

Jumlah Desa¹/Kelurahan yang Memiliki Fasilitas Sekolah Menurut Kabupaten/Kota dan Tingkat Pendidikan di Provinsi Lampung, 2014–2019
Number of Villages¹ Having Educational Facilities by Regency/Municipality and Educational Level in Lampung Province, 2014– 2019

Kabupaten/Kota Regency/Municipality	SD Primary School		
	2014	2018	2019
(1)	(2)	(3)	(4)
Lampung Barat	127	123	125
Tanggamus	272	272	270
Lampung Selatan	253	252	252
Lampung Timur	264	263	263
Lampung Tengah	306	311	310
Lampung Utara	236	239	237
Way Kanan	219	221	220
Tulang Bawang	143	143	144
Pesawaran	135	141	141
Pringsewu	129	127	129
Mesuji	92	102	103
Tulang Bawang Barat	91	99	99
Pesisir Barat	95	97	100
Bandar Lampung	115	117	117
Metro	22	22	22
Lampung	2 499	2 529	2 532

Lanjutan Tabel/*Continued Table* 4.1.15

Kabupaten/Kota Regency/Municipality	SMP Junior High School		
	2014	2018	2019
(1)	(5)	(6)	(7)
Lampung Barat	65	63	67
Tanggamus	99	103	103
Lampung Selatan	154	160	162
Lampung Timur	163	166	175
Lampung Tengah	182	194	196
Lampung Utara	112	118	118
Way Kanan	98	99	100
Tulang Bawang	80	87	89
Pesawaran	82	87	84
Pringsewu	63	63	66
Mesuji	44	55	58
Tulang Bawang Barat	53	56	57
Pesisir Barat	38	41	50
Bandar Lampung	82	84	87
Metro	16	16	17
Lampung	1 331	1 392	1 429

Lanjutan Tabel/*Continued Table* 4.1.15

Kabupaten/Kota <i>Regency/Municipality</i>	SMA <i>Senior High School</i>		
	2014	2018	2019
(1)	(8)	(9)	(10)
Lampung Barat	24	29	31
Tanggamus	46	49	45
Lampung Selatan	74	76	76
Lampung Timur	60	65	68
Lampung Tengah	78	92	95
Lampung Utara	54	65	62
Way Kanan	36	43	48
Tulang Bawang	30	35	34
Pesawaran	26	30	35
Pringsewu	26	25	26
Mesuji	10	19	19
Tulang Bawang Barat	20	26	27
Pesisir Barat	13	14	15
Bandar Lampung	55	58	57
Metro	17	17	16
Lampung	569	643	654

Lanjutan Tabel/*Continued Table 4.1.15*

Kabupaten/Kota <i>Regency/Municipality</i>	SMK <i>Vocational School</i>		
	2014	2018	2019
(1)	(11)	(12)	(13)
Lampung Barat	7	10	10
Tanggamus	18	20	22
Lampung Selatan	35	42	44
Lampung Timur	41	57	63
Lampung Tengah	39	59	64
Lampung Utara	19	24	19
Way Kanan	20	24	25
Tulang Bawang	20	24	26
Pesawaran	12	11	14
Pringsewu	20	23	20
Mesuji	9	16	17
Tulang Bawang Barat	13	13	16
Pesisir Barat	2	5	4
Bandar Lampung	29	33	39
Metro	9	10	14
Lampung	293	371	397

Lanjutan Tabel/*Continued Table* 4.1.15

Kabupaten/Kota <i>Regency/Municipality</i>	Perguruan Tinggi <i>University</i>		
	2014	2018	2019
(1)	(14)	(15)	(16)
Lampung Barat	-	3	2
Tanggamus	4	3	2
Lampung Selatan	7	5	6
Lampung Timur	4	8	10
Lampung Tengah	7	6	12
Lampung Utara	6	7	11
Way Kanan	5	3	2
Tulang Bawang	2	1	2
Pesawaran	2	-	-
Pringsewu	9	6	7
Mesuji	-	1	1
Tulang Bawang Barat	2	1	2
Pesisir Barat	-	1	1
Bandar Lampung	17	19	23
Metro	6	6	5
Lampung	71	70	86

Catatan/*Note*: ¹ Desa pada tabel ini termasuk Unit Permukiman Transmigrasi (UPT) yang masih dibina oleh kementerian terkait
Villages in this table include Transmigration Settlement Unit which is still fostered by the relevant ministries

Sumber/*Source*: BPS, Pendataan Potensi Desa (Podes)/ *BPS—Statistics Indonesia, Village Potential Data Collection*

4.2 KESEHATAN HEALTH

Tabel
Table 4.2.1 **Jumlah Desa¹/Kelurahan Yang Memiliki Sarana Kesehatan Menurut Kabupaten/Kota di Provinsi Lampung, 2014–2019**
Number of Villages¹ Having Health Facilities by Regency/ Municipality in Lampung Province, 2014–2019

Kabupaten/Kota Regency/Municipality	Rumah Sakit Hospital		
	2014	2018	2019
(1)	(2)	(3)	(4)
Lampung Barat	1	1	1
Tanggamus	2	2	2
Lampung Selatan	2	3	5
Lampung Timur	2	4	6
Lampung Tengah	6	5	5
Lampung Utara	2	4	5
Way Kanan	3	4	4
Tulang Bawang	3	3	3
Pesawaran	3	3	3
Pringsewu	4	4	4
Mesuji	-	2	2
Tulang Bawang Barat	3	3	3
Pesisir Barat	-	1	1
Bandar Lampung	11	10	11
Metro	4	4	7
Lampung	46	53	62

Lanjutan Tabel/*Continued Table* 4.2.1

Kabupaten/Kota <i>Regency/Municipality</i>	Rumah Sakit Bersalin <i>Maternity Hospital</i>		
	2014	2018	2019
(1)	(5)	(6)	(7)
Lampung Barat	1	1	1
Tanggamus	16	1	-
Lampung Selatan	5	1	1
Lampung Timur	24	2	3
Lampung Tengah	7	7	9
Lampung Utara	6	0	1
Way Kanan	2	1	-
Tulang Bawang	3	0	-
Pesawaran	-	1	-
Pringsewu	6	2	2
Mesuji	-	-	-
Tulang Bawang Barat	-	-	-
Pesisir Barat	-	-	-
Bandar Lampung	24	8	8
Metro	6	2	2
Lampung	100	26	27

Lanjutan Tabel/*Continued Table* 4.2.1

Kabupaten/Kota <i>Regency/Municipality</i>	Poliklinik <i>Polyclinic</i>		
	2014	2018	2019
(1)	(8)	(9)	(10)
Lampung Barat	3	5	6
Tanggamus	20	16	14
Lampung Selatan	51	44	62
Lampung Timur	48	30	34
Lampung Tengah	42	45	65
Lampung Utara	17	28	22
Way Kanan	10	14	16
Tulang Bawang	24	15	16
Pesawaran	17	18	22
Pringsewu	19	29	21
Mesuji	5	2	6
Tulang Bawang Barat	11	10	12
Pesisir Barat	-	1	1
Bandar Lampung	34	39	50
Metro	11	11	13
Lampung	312	307	360

Lanjutan Tabel/*Continued Table* 4.2.1

Kabupaten/Kota <i>Regency/Municipality</i>	Puskesmas <i>Public Health Center</i>		
	2014	2018	2019
(1)	(11)	(12)	(13)
Lampung Barat	12	15	15
Tanggamus	30	23	24
Lampung Selatan	31	34	30
Lampung Timur	41	38	36
Lampung Tengah	39	47	51
Lampung Utara	27	30	26
Way Kanan	23	27	21
Tulang Bawang	16	21	20
Pesawaran	12	15	14
Pringsewu	11	13	14
Mesuji	12	14	14
Tulang Bawang Barat	11	14	16
Pesisir Barat	10	8	12
Bandar Lampung	33	37	30
Metro	12	14	13
Lampung	320	350	336

Lanjutan Tabel/*Continued Table 4.2.1*

Kabupaten/Kota <i>Regency/Municipality</i>	Puskesmas Pembantu <i>Subsidiary of Public Health Center</i>		
	2014	2018	2019
(1)	(14)	(15)	(16)
Lampung Barat	44	52	55
Tanggamus	57	62	55
Lampung Selatan	74	85	86
Lampung Timur	92	95	94
Lampung Tengah	113	124	129
Lampung Utara	85	80	88
Way Kanan	76	75	63
Tulang Bawang	58	69	64
Pesawaran	39	40	39
Pringsewu	34	37	34
Mesuji	44	53	47
Tulang Bawang Barat	41	53	55
Pesisir Barat	19	38	30
Bandar Lampung	51	61	47
Metro	6	12	4
Lampung	833	936	890

Lanjutan Tabel/*Continued Table* 4.2.1

Kabupaten/Kota <i>Regency/Municipality</i>	Apotek <i>Pharmacy</i>		
	2014	2018	2019
(1)	(17)	(18)	(19)
Lampung Barat	5	10	12
Tanggamus	8	16	12
Lampung Selatan	24	48	49
Lampung Timur	28	43	45
Lampung Tengah	19	37	43
Lampung Utara	7	23	25
Way Kanan	10	17	11
Tulang Bawang	8	12	15
Pesawaran	5	13	16
Pringsewu	14	21	21
Mesuji	4	6	6
Tulang Bawang Barat	9	11	14
Pesisir Barat	3	5	4
Bandar Lampung	73	82	84
Metro	9	12	16
Lampung	226	356	373

Catatan/*Note*: ¹ Desa pada tabel ini termasuk Unit Permukiman Transmigrasi (UPT) yang masih dibina oleh kementerian terkait/
Villages in this table include Transmigration Settlement Unit which is still fostered by the relevant ministries

Sumber/*Source*: BPS, Pendataan Potensi Desa (Podes)/*BPS-Statistics Indonesia, Village Potential Data Collecting*

Tabel
Table 4.2.2

Distribusi Persentase Wanita Berumur 15-49 Tahun yang Pernah Kawin dan Melahirkan Hidup dalam Dua Tahun Terakhir Menurut Kabupaten/Kota dan Penolong Persalinan di Provinsi Lampung, 2018–2019
Percentage Distribution of Ever Married Women Aged 15-49 Years Who Had Live Birth in The Two Years Preceding The Survey by Regency/Municipality and Last Birth Attendance in Lampung Province, 2018-2019

Kabupaten/Kota Regency/Municipality	Dokter ¹ Doctor ¹		Bidan Midwife		Tenaga Kesehatan Lain Other Medical Personnel	
	2018	2019	2018	2019	2018	2019
(1)	(2)	(3)	(4)	(5)	(6)	(7)
Lampung Barat	12,56	18,92	69,98	71,39	1,67	8,50
Tanggamus	7,09	7,00	81,57	85,33	-	7,68
Lampung Selatan	16,11	17,50	76,32	76,55	-	5,95
Lampung Timur	25,54	37,50	72,69	58,42	-	4,08
Lampung Tengah	28,61	35,67	67,97	63,54	-	0,79
Lampung Utara	9,47	16,31	86,35	76,42	-	7,28
Way Kanan	22,45	19,54	55,39	72,87	-	7,59
Tulang Bawang	15,65	17,42	82,28	79,33	1,03	2,07
Pesawaran	17,58	25,34	74,31	64,66	-	9,53
Pringsewu	19,61	27,31	80,39	72,43	-	0,26
Mesuji	17,25	24,17	75,66	68,74	-	7,09
Tulang Bawang Barat	19,53	19,21	70,56	76,89	-	3,90
Pesisir Barat	9,85	16,63	76,18	75,72	2,32	7,65
Bandar Lampung	21,06	30,04	78,90	67,68	-	2,28
Metro	51,52	49,73	48,48	50,27	-	0,00
Lampung	18,99	25,06	74,86	70,33	0,20	4,47

Lanjutan Tabel/*Continued Table* 4.2.2

Kabupaten/Kota <i>Regency/Municipality</i>	Dukun <i>Traditional Birth Attendant</i>		Lainnya ² <i>Others²</i>		Jumlah <i>Total</i>	
	2018	2019	2018	2019	2018	2019
(1)	(8)	(9)	(10)	(11)	(12)	(13)
Lampung Barat	15,79	1,19	-	-	100	100,00
Tanggamus	11,35	0,00	-	-	100	100,00
Lampung Selatan	7,57	0,00	-	-	100	100,00
Lampung Timur	1,77	0,00	-	-	100	100,00
Lampung Tengah	3,42	0,00	-	-	100	100,00
Lampung Utara	4,18	0,00	-	-	100	100,00
Way Kanan	22,16	0,00	-	-	100	100,00
Tulang Bawang	1,04	1,18	-	-	100	100,00
Pesawaran	8,11	0,47	-	-	100	100,00
Pringsewu	-	0,00	-	-	100	100,00
Mesuji	7,09	0,00	-	-	100	100,00
Tulang Bawang Barat	9,91	0,00	-	-	100	100,00
Pesisir Barat	11,65	0,00	-	-	100	100,00
Bandar Lampung	0,03	0,00	-	-	100	100,00
Metro	-	0,00	-	-	100	100,00
Lampung	5,96	0,13	-	-	100	100,00

Catatan/Note: ¹ Dokter kandungan dan dokter umum/*Obstetrician and general practice doctor*

² Termasuk tidak ada penolong Persalinan/*Including not using a birth attendant*

Sumber/Source: BPS, Survei Sosial Ekonomi Nasional (Susenas)/*BPS-Statistics Indonesia, National Socioeconomic Survey*

Tabel
Table 4.2.3**Jumlah Tenaga Kesehatan Menurut Kabupaten/Kota di
Provinsi Lampung, 2019**
**Number of Medical Personnel by Regency/Municipality in
Lampung Province, 2019**

Kabupaten/Kota Regency/Municipality	Dokter Doctor	Perawat Nurse	Bidan Midwife	Farmasi Pharma- ceutical	Ahli Gizi Nutritionist
(1)	(2)	(3)	(4)	(5)	(6)
Lampung Barat	28	157	288	10	5
Tanggamus	58	352	593	21	19
Lampung Selatan	105	498	726	63	29
Lampung Timur	106	507	744	35	10
Lampung Tengah	115	464	572	27	6
Lampung Utara	85	611	753	20	14
Way Kanan	108	382	514	20	6
Tulang Bawang	70	319	284	17	4
Pesawaran	45	285	366	12	9
Pringsewu	42	163	294	12	10
Mesuji	27	119	273	7	7
Tulang Bawang Barat	44	219	465	16	6
Pesisir Barat	12	64	101	2	2
Bandar Lampung	340	1432	656	150	61
Metro	96	194	120	25	21
Lampung	1 281	5 766	6 749	437	209

Sumber/Source: Dinas Kesehatan Provinsi Lampung/ Health Regional Office of Lampung Province

Tabel
Table 4.2.4

Persentase Penduduk yang Mempunyai Keluhan Kesehatan Selama Sebulan Terakhir Menurut Kabupaten/ Kota di Provinsi Lampung, 2014–2019
Percentage of People Who Had Health Complaint During a Month Prior to The Survey by Regency/Municipality in Lampung Province, 2014–2019

Kabupaten/Kota Regency/Municipality	2014	2015	2016	2017	2018	2019
(1)	(2)	(3)	(4)	(5)	(6)	(7)
Lampung Barat	21,66	31,98	23,48	32,16	36,89	32,79
Tanggamus	28,91	30,09	30,25	25,84	29,69	33,61
Lampung Selatan	26,30	25,07	23,01	21,86	28,87	30,13
Lampung Timur	26,43	30,49	27,81	26,77	29,69	49,83
Lampung Tengah	45,36	47,04	39,13	36,86	34,31	42,56
Lampung Utara	32,89	30,24	31,59	29,28	26,42	32,33
Way Kanan	18,87	40,31	25,04	30,87	34,80	31,26
Tulang Bawang	31,64	26,50	23,03	28,72	30,10	29,43
Pesawaran	31,80	28,83	26,96	26,91	26,11	29,76
Pringsewu	26,85	26,65	21,19	22,35	30,65	30,10
Mesuji	26,17	32,15	43,89	36,43	39,91	28,47
Tulang Bawang Barat	31,97	30,79	29,37	32,83	34,34	39,23
Pesisir Barat	...	17,51	14,13	28,37	20,14	25,66
Bandar Lampung	14,88	23,40	17,36	25,36	30,04	30,28
Metro	24,06	33,22	26,71	31,04	26,19	38,78
Lampung	28,63	31,42	27,39	28,52	30,66	35,32

Sumber/Source: BPS, Survei Sosial Ekonomi Nasional (Susenas)/BPS-Statistics Indonesia, National Socioeconomic Survey

Tabel 4.2.5 Jumlah Kasus Penyakit Menurut Kabupaten/Kota dan Jenis Penyakit di Provinsi Lampung, 2019^x
Table 4.2.5 Number of Disease Cases by Regency/Municipality and Type of Disease in Lampung Province, 2019^x

Kabupaten/Kota Regency/Municipality	Malaria (Suspek) Malaria (Suspect)	TB Paru Tuberculosis	Pneumonia ¹ Pneumonia ¹	Kusta Leprosy
(1)	(2)	(3)	(4)	(5)
Lampung Barat	-	-	7 994	-
Tanggamus	-	633	14 705	19
Lampung Selatan	251	-	24 056	18
Lampung Timur	8	996	25 769	9
Lampung Tengah	5	1 082	30 918	109
Lampung Utara	3	668	15 261	20
Way Kanan	0	611	11 462	4
Tulang Bawang	1	362	10 728	11
Pesawaran	2 006	490	11 090	4
Pringsewu	3	404	10 068	3
Mesuji	3	24	5 331	1
Tulang Bawang Barat	-	5	8 591	6
Pesisir Barat	100	193	4 429	-
Bandar Lampung	609	2 404	24 785	25
Metro	-	-	4 717	1
Lampung	2 989	7 872	209 904	230

Lanjutan Tabel/*Continued Table* 4.2.5

Kabupaten/Kota <i>Regency/Municipality</i>	Tetanus <i>Neonatorum</i>	Campak <i>Measles</i>	Diare ² <i>Diarrhoea²</i>	DBD <i>Dengue Hemorrhagic Fever</i>
(1)	(6)	(7)	(8)	(9)
Lampung Barat	-	-	1 973	112
Tanggamus	-	-	12 534	259
Lampung Selatan	-	-	28 405	519
Lampung Timur	-	-	13 999	454
Lampung Tengah	-	-	16 254	322
Lampung Utara	-	-	8 258	190
Way Kanan	-	-	5 848	63
Tulang Bawang	-	-	2 377	170
Pesawaran	-	-	8 147	646
Pringsewu	-	-	4 710	1 176
Mesuji	-	-	594	65
Tulang Bawang Barat	-	-	5 260	185
Pesisir Barat	-	-	1 006	58
Bandar Lampung	-	-	23 896	1 198
Metro	-	-	2 024	194
Lampung	-	-	135 285	5 611

Lanjutan Tabel/Continued Table 4.2.5

Kabupaten/Kota Regency/Municipality	AIDS		IMS STD
	Kasus Baru ³ New Cases ³	Kasus Kumulatif Cumulative Cases	
(1)	(10)	(11)	(12)
Lampung Barat	-	1	0
Tanggamus	-	7	0
Lampung Selatan	-	50	13
Lampung Timur	-	48	2
Lampung Tengah	-	16	3
Lampung Utara	-	5	5
Way Kanan	-	-	-
Tulang Bawang	-	-	-
Pesawaran	-	5	-
Pringsewu	-	1	20
Mesuji	-	-	-
Tulang Bawang Barat	2	-	-
Pesisir Barat	-	-	-
Bandar Lampung	143	48	35
Metro	-	4	2
Lampung	145	185	80

Catatan/Note: * Angka merupakan angka sementara

¹ Pneumonia pada balita/Pneumonia in children under five years old

² Jumlah Kejadian luar biasa/Number of extraordinary event

³ Sampai dengan Desember 2019/Up to December 2019

⁴ Data kasus AIDS pada publikasi tahun bersangkutan dapat berbeda dengan publikasi tahun sebelumnya dikarenakan terdapat penambahan kasus yang belum dilaporkan/The case data of AIDS in the newest publication may be different from the previous publication due to the addition of unreported cases

Sumber/Source: Dinas Kesehatan Provinsi Lampung/ Health Regional Office of Lampung Province

Tabel
Table 4.2.6

Jumlah Rumah Sakit Umum, Rumah Sakit Khusus, Rumah Sakit/Rumah Bersalin, Puskesmas, Klinik/Balai Kesehatan, Posyandu, dan Polindes Menurut Kabupaten/Kota di Provinsi Lampung, 2018 dan 2019
Number of General Hospital, Special Hospital, Maternity Hospital and Public Health Center, Medical Clinic, Integrated Service Post, Village maternity Cottage by Regency/ Municipality in Lampung Province, 2018 and 2019

Kabupaten/Kota Regency/Municipality	Rumah Sakit Umum General Hospital		Rumah Sakit Khusus Special Hospital	
	2018	2019	2018	2019
(1)	(2)	(3)	(4)	(5)
Lampung Barat	1	1	1	1
Tanggamus	2	2	-	-
Lampung Selatan	4	4	1	1
Lampung Timur	3	3	2	2
Lampung Tengah	7	7	2	2
Lampung Utara	3	6	-	-
Way Kanan	3	3	-	-
Tulang Bawang	3	3	-	-
Pesawaran	2	2	-	-
Pringsewu	4	4	3	3
Mesuji	1	1	-	1
Tulang Bawang Barat	2	2	-	-
Pesisir Barat	-	1	-	-
Bandar Lampung	10	10	10	11
Metro	4	6	3	2
Lampung	53	55	20	23

Lanjutan Tabel/*Continued Table 4.2.6*

Kabupaten/Kota <i>Regency/Municipality</i>	Rumah Sakit Bersalin/ Rumah Bersalin <i>Maternity Hospital</i>		Puskesmas <i>Public Health Center</i>	
	2018	2019	2018	2019
(1)	(6)	(7)	(8)	(9)
Lampung Barat	1	1	15	15
Tanggamus	2	2	24	24
Lampung Selatan	-	-	26	26
Lampung Timur	-	-	34	34
Lampung Tengah	1	1	39	39
Lampung Utara	8	8	27	27
Way Kanan	-	-	19	19
Tulang Bawang	6	6	18	18
Pesawaran	-	-	13	13
Pringsewu	-	-	13	13
Mesuji	-	-	13	13
Tulang Bawang Barat	1	1	16	16
Pesisir Barat	-	-	9	11
Bandar Lampung	6	6	30	30
Metro	-	-	12	12
Lampung	25	25	308	310

Lanjutan Tabel/Continued Table 4.2.6

Kabupaten/Kota Regency/Municipality	Klinik/Balai Kesehatan Medical Clinic		Posyandu Integrated Service Post		Polindes Village Maternity Cottage	
	2018	2019	2018	2019	2018	2019
(1)	(10)	(11)	(12)	(13)	(14)	(15)
Lampung Barat	5	5	258	258	3	3
Tanggamus	16	16	686	686	-	-
Lampung Selatan	1	1	1 006	1 006	-	-
Lampung Timur	21	21	1 270	1 270	-	-
Lampung Tengah	36	36	1 286	1 286	-	-
Lampung Utara	48	48	639	639	23	23
Way Kanan	19	19	423	423	-	-
Tulang Bawang	5	5	292	292	-	-
Pesawaran	18	18	444	444	-	-
Pringsewu	11	11	392	392	-	-
Mesuji	8	8	169	169	-	-
Tulang Bawang Barat	16	16	195	195	-	-
Pesisir Barat	2	2	174	174	27	27
Bandar Lampung	50	50	704	704	-	-
Metro	12	12	154	154	-	-
Lampung	268	268	8 092	8 092	53	53

Sumber/Source: Dinas Kesehatan Provinsi Lampung/ Health Regional Office of Lampung Province

Tabel
Table 4.2.7

Persentase Penduduk yang Mempunyai Keluhan Kesehatan dan Berobat Jalan Selama Sebulan Terakhir Menurut Kabupaten/Kota di Provinsi Lampung, 2015–2019
Percentage of People Who Had Health Complaint and Had Outpatient During a Month Prior to the Survey by Regency/ Municipality in Lampung Province, 2015–2019

Kabupaten/Kota Regency/Municipality	2015	2016	2017	2018	2019
(1)	(2)	(3)	(4)	(5)	(6)
Lampung Barat	38,20	51,08	39,97	29,22	48,64
Tanggamus	57,87	60,63	47,71	51,55	52,12
Lampung Selatan	53,90	58,35	41,85	45,25	50,08
Lampung Timur	47,57	47,64	47,34	43,97	39,88
Lampung Tengah	45,37	56,31	48,78	44,81	51,51
Lampung Utara	48,63	53,51	35,31	43,40	44,52
Way Kanan	34,70	45,85	29,26	45,15	42,02
Tulang Bawang	48,30	54,49	36,83	43,80	37,55
Pesawaran	58,72	58,85	49,48	64,93	53,88
Pringsewu	51,41	61,64	47,21	47,07	47,85
Mesuji	33,15	39,90	34,11	41,27	50,05
Tulang Bawang Barat	41,82	39,56	34,61	49,39	43,96
Pesisir Barat	59,40	65,49	25,70	56,74	26,43
Bandar Lampung	67,97	73,23	55,85	44,86	53,37
Metro	58,63	64,86	49,45	52,25	55,25
Lampung	49,58	55,43	44,12	45,77	47,35

Sumber/Source: BPS, Survei Sosial Ekonomi Nasional (Susenas)/BPS-Statistics Indonesia, National Socioeconomic Survey

Tabel
Table 4.2.8

Distribusi Persentase Penduduk yang Mempunyai Keluhan Kesehatan Selama Sebulan Terakhir dan Tidak Berobat Jalan Menurut Kabupaten/Kota dan Alasan Utama Tidak Berobat Jalan di Provinsi Lampung, 2019
Percentage Distribution of People Who Had Health Complaint During a Month Prior to the Survey and Had Not Outpatient by Province and Main Reason for not Outpatient in Lampung Province, 2019

Kabupaten/Kota <i>Regency/Municipality</i>	Tidak punya biaya berobat <i>No money for outpatient</i>	Tidak ada biaya transportasi <i>No money for transportation</i>	Tidak ada sarana transportasi <i>No transportation utilities</i>
(1)	(2)	(3)	(4)
Lampung Barat	4,26	0,13	0,00
Tanggamus	0,00	0,00	0,00
Lampung Selatan	2,80	0,29	0,00
Lampung Timur	0,35	0,00	0,14
Lampung Tengah	2,54	0,00	0,00
Lampung Utara	1,97	0,00	0,16
Way Kanan	1,31	0,15	0,00
Tulang Bawang	2,39	0,00	0,00
Pesawaran	2,19	1,78	0,58
Pringsewu	0,12	0,00	0,00
Mesuji	6,46	0,00	0,00
Tulang Bawang Barat	0,67	0,00	0,00
Pesisir Barat	1,28	0,00	0,13
Bandar Lampung	0,43	0,14	0,21
Metro	0,00	0,20	0,00
Lampung	1,54	0,13	0,08

Lanjutan Tabel/Continued Table 4.2.8

Kabupaten/Kota Regency/Municipality	Waktu tunggu pelayanan lama Long lay time for health services	Mengobati sendiri Self treatment	Tidak ada yang mendampingi No accompanying
(1)	(5)	(6)	(7)
Lampung Barat	0,00	72,16	0,00
Tanggamus	0,00	64,55	0,00
Lampung Selatan	0,00	48,72	0,00
Lampung Timur	0,00	80,58	0,13
Lampung Tengah	0,20	46,72	0,00
Lampung Utara	0,66	42,14	0,00
Way Kanan	0,29	53,13	0,76
Tulang Bawang	0,00	66,13	0,00
Pesawaran	0,44	40,68	0,00
Pringsewu	0,00	64,51	0,00
Mesuji	0,00	62,25	0,00
Tulang Bawang Barat	0,24	61,80	0,00
Pesisir Barat	0,00	58,99	0,00
Bandar Lampung	0,53	67,33	0,00
Metro	0,00	78,43	0,00
Lampung	0,17	60,71	0,06

Lanjutan Tabel/*Continued Table* 4.2.8

Kabupaten/Kota <i>Regency/Municipality</i>	Merasa tidak perlu <i>Not necessary</i>	Lainnya <i>Others</i>	Jumlah <i>Total</i>
(1)	(8)	(9)	(10)
Lampung Barat	22,53	0,91	100,00
Tanggamus	35,07	0,38	100,00
Lampung Selatan	46,75	1,44	100,00
Lampung Timur	18,69	0,10	100,00
Lampung Tengah	49,41	1,12	100,00
Lampung Utara	53,78	1,29	100,00
Way Kanan	43,38	0,98	100,00
Tulang Bawang	31,13	0,35	100,00
Pesawaran	53,76	0,56	100,00
Pringsewu	32,40	2,97	100,00
Mesuji	31,29	0,00	100,00
Tulang Bawang Barat	37,28	0,00	100,00
Pesisir Barat	38,74	0,86	100,00
Bandar Lampung	31,01	0,35	100,00
Metro	20,67	0,70	100,00
Lampung	36,54	0,77	100,00

Sumber/*Source*: BPS, Survei Sosial Ekonomi Nasional (Susenas)/*BPS-Statistics Indonesia, National Socioeconomic Survey*

Tabel
Table 4.2.9**Persentase Penduduk Usia 15 Tahun Ke Atas yang Merokok dalam Sebulan Terakhir Menurut Kabupaten/ Kota dan Kelompok Umur di Provinsi Lampung, 2018**
Percentage of People Aged 15 Years and Above Who are Smoking During a Month Prior to The Survey by Regency/ Municipality and Age Group in Lampung Province, 2018

Kabupaten/Kota Regency/Municipality	15-24	25-34	35-44	45-54	55-64	65+
(1)	(2)	(3)	(4)	(5)	(6)	(7)
Lampung Barat	29,25	37,80	43,21	46,79	39,61	38,90
Tanggamus	24,87	41,87	40,09	37,81	41,06	27,53
Lampung Selatan	26,13	38,22	40,99	36,54	34,65	30,93
Lampung Timur	25,19	38,98	41,63	34,11	40,96	31,66
Lampung Tengah	22,72	37,32	42,89	34,51	36,95	25,81
Lampung Utara	26,90	39,82	42,85	38,46	31,07	25,89
Way Kanan	22,34	40,42	40,04	38,71	37,01	31,31
Tulang Bawang	21,10	39,51	39,75	35,52	39,75	36,64
Pesawaran	25,14	40,34	38,36	36,67	39,10	27,52
Pringsewu	27,85	37,76	39,81	36,94	37,23	24,20
Mesuji	27,32	43,92	36,13	39,89	43,72	36,13
Tulang Bawang Barat	22,24	39,42	33,11	38,54	29,87	24,56
Pesisir Barat	26,80	43,62	42,01	39,21	42,09	27,56
Bandar Lampung	17,15	38,03	38,26	35,49	27,63	12,68
Metro	26,52	33,46	35,05	33,37	26,67	25,65
Lampung	23,85	38,97	40,39	36,63	36,05	27,56

Sumber/Source: BPS, Survei Sosial Ekonomi Nasional (Susenas)/BPS-Statistics Indonesia, National Socioeconomic Survey

Tabel
Table 4.2.10

Persentase Penduduk yang Memiliki Jaminan Kesehatan Menurut Kabupaten/Kota dan Jenis Jaminan di Provinsi Lampung, 2018–2019
Percentage of Population Who Has Health Insurance by Regency/Municipality and Types of Health Insurance in Lampung Province, 2018–2019

Kabupaten/Kota Regency/Municipality	BPJS Kesehatan Penerima Bantuan Iuran (PBI) <i>BPJS Health Insurance for poor and near poor</i>		BPJS Kesehatan Non-Penerima Bantuan Iuran (Non-PBI) <i>Non-PBI BPJS Health</i>	
	2018	2019	2018	2019
(1)	(2)	(3)	(4)	(5)
Lampung Barat	31,60	30,99	10,62	17,14
Tanggamus	35,59	42,93	7,14	8,93
Lampung Selatan	33,72	34,51	11,54	16,59
Lampung Timur	31,17	30,54	10,62	12,23
Lampung Tengah	20,63	23,17	13,41	18,26
Lampung Utara	39,56	45,03	11,48	11,35
Way Kanan	32,52	28,26	13,25	12,89
Tulang Bawang	21,08	21,00	10,93	15,58
Pesawaran	36,10	35,17	14,00	20,17
Pringsewu	22,17	26,97	13,42	15,74
Mesuji	38,70	16,90	6,78	8,91
Tulang Bawang Barat	20,69	17,09	10,55	13,76
Pesisir Barat	37,02	39,71	11,11	14,16
Bandar Lampung	28,69	31,48	20,48	27,88
Metro	21,51	25,92	38,17	40,78
Lampung	29,64	30,73	13,11	16,86

Lanjutan Tabel/Continued Table 4.2.10

Kabupaten/Kota Regency/Municipality	Jamkesda Regional Health Insurance		Asuransi Swasta Private Insurance		Perusahaan/Kantor Company/Office	
	2018	2019	2018	2019	2018	2019
(1)	(6)	(7)	(8)	(9)	(10)	(11)
Lampung Barat	3,01	1,22	0,49	0,00	1,72	0,04
Tanggamus	92,96	45,48	0,32	0,07	0,56	1,17
Lampung Selatan	0,55	7,18	0,11	0,46	3,25	4,26
Lampung Timur	0,00	0,51	0,32	1,51	0,64	1,39
Lampung Tengah	1,00	0,22	0,16	0,12	1,59	1,95
Lampung Utara	6,61	0,80	0,06	0,00	0,82	1,01
Way Kanan	4,20	0,75	0,16	0,09	0,67	2,14
Tulang Bawang	0,50	0,41	0,37	0,14	3,98	1,92
Pesawaran	2,77	0,17	0,20	0,11	1,21	1,26
Pringsewu	0,54	0,41	0,60	0,22	0,54	0,45
Mesuji	0,95	1,24	0,24	0,00	0,60	0,52
Tulang Bawang Barat	0,15	0,11	0,07	0,16	0,42	0,44
Pesisir Barat	0,00	0,68	0,44	0,16	0,00	0,22
Bandar Lampung	47,16	39,59	1,95	0,63	6,68	5,09
Metro	17,51	37,35	1,28	0,88	1,57	3,13
Lampung	14,00	10,07	0,47	0,40	2,09	2,16

Sumber/Source: BPS, Survei Sosial Ekonomi Nasional (Susenas)/BPS-Statistics Indonesia, National Socioeconomic Survey

Tabel
Table 4.2.11

Jumlah Dokter Spesialis, Dokter Umum, dan Dokter Gigi Menurut Sarana Pelayanan Kesehatan di Provinsi Lampung, 2019
Number of Medical Specialist, General Practitioners, and Dentists by Health Facilities in Lampung Province, 2019

Sarana Pelayanan Kesehatan <i>Health Facilities</i>	Dokter Spesialis <i>Medical Specialist</i>	Dokter Umum <i>General Practitioners</i>	Dokter Gigi <i>Dentists</i>
(1)	(2)	(3)	(4)
Puskesmas/ <i>Public Health Center</i>	-	526	109
Rumah Sakit/ <i>Hospital</i>	603	437	208
Nama Provinsi	603	963	317

Sumber/*Source*: Dinas Kesehatan Provinsi Lampung/ *Health Regional Office of Lampung Province*

Tabel
Table 4.2.12

Persentase Perempuan Pernah kawin Berumur 15-49 Tahun yang Melahirkan Anak Lahir Hidup (ALH) Menurut Kabupaten/Kota dan Penolong Proses Kelahiran di Provinsi Lampung, 2019
Percentage of Women Ever Married Aged 15-49 Years Who Gave Birth Alived Children by Regency/Municipality and Birth Process Helper in Lampung Province, 2019

Kabupaten/Kota Regency/Municipality	Dokter Doctor		Bidan Midwife	
	2018	2019	2018	2019
(1)	(2)	(3)	(4)	(5)
Lampung Barat	12,56	18,92	69,98	71,39
Tanggamus	7,09	7,00	81,57	85,33
Lampung Selatan	16,11	17,50	76,32	76,55
Lampung Timur	25,54	37,50	72,69	58,42
Lampung Tengah	28,61	35,67	67,97	63,54
Lampung Utara	9,47	16,31	86,35	76,42
Way Kanan	22,45	19,54	55,39	72,87
Tulang Bawang	15,65	17,42	82,28	79,33
Pesawaran	17,58	25,34	74,31	64,66
Pringsewu	19,61	27,31	80,39	72,43
Mesuji	17,25	24,17	75,66	68,74
Tulang Bawang Barat	19,53	19,21	70,56	76,89
Pesisir Barat	9,85	16,63	76,18	75,72
Bandar Lampung	21,06	30,04	78,90	67,68
Metro	51,52	49,73	48,48	50,27
Lampung	18,99	25,06	74,86	70,33

Lanjutan Tabel/*Continued Table* 4.2.12

Kabupaten/Kota <i>Regency/Municipality</i>	Tenaga Kesehatan Lain <i>Other Medical Personnel</i>		Dukun <i>Traditional Birth Attendant</i>	
	2018	2019	2018	2019
(1)	(6)	(7)	(8)	(9)
Lampung Barat	1,67	8,50	15,79	1,19
Tanggamus	0,00	7,68	11,35	0,00
Lampung Selatan	0,00	5,95	7,57	0,00
Lampung Timur	0,00	4,08	1,77	0,00
Lampung Tengah	0,00	0,79	3,42	0,00
Lampung Utara	0,00	7,28	4,18	0,00
Way Kanan	0,00	7,59	22,16	0,00
Tulang Bawang	1,03	2,07	1,04	1,18
Pesawaran	0,00	9,53	8,11	0,47
Pringsewu	0,00	0,26	0,00	0,00
Mesuji	0,00	7,09	7,09	0,00
Tulang Bawang Barat	0,00	3,90	9,91	0,00
Pesisir Barat	2,32	7,65	11,65	0,00
Bandar Lampung	0,00	2,28	0,03	0,00
Metro	0,00	0,00	0,00	0,00
Lampung	0,20	4,47	5,96	0,13

Lanjutan Tabel/Continued Table 4.2.12

Kabupaten/Kota Regency/Municipality	Lainnya Others		Jumlah Total	
	2018	2019	2018	2019
(1)	(10)	(11)	(12)	(13)
Lampung Barat	0,00	0,00	100,00	100,00
Tanggamus	0,00	0,00	100,00	100,00
Lampung Selatan	0,00	0,00	100,00	100,00
Lampung Timur	0,00	0,00	100,00	100,00
Lampung Tengah	0,00	0,00	100,00	100,00
Lampung Utara	0,00	0,00	100,00	100,00
Way Kanan	0,00	0,00	100,00	100,00
Tulang Bawang	0,00	0,00	100,00	100,00
Pesawaran	0,00	0,00	100,00	100,00
Pringsewu	0,00	0,00	100,00	100,00
Mesuji	0,00	0,00	100,00	100,00
Tulang Bawang Barat	0,00	0,00	100,00	100,00
Pesisir Barat	0,00	0,00	100,00	100,00
Bandar Lampung	0,00	0,00	100,00	100,00
Metro	0,00	0,00	100,00	100,00
Lampung	0,00	0,00	100,00	100,00

Sumber/Source: BPS, Survei Sosial Ekonomi Nasional (Susenas)/BPS-Statistics Indonesia, National Socioeconomic Survey

Tabel
Table 4.2.13

Jumlah Ibu Hamil, Melakukan Kunjungan K1, Melakukan Kunjungan K4, Kurang Energi Kronis (KEK), dan Mendapat Tablet Zat Besi (Fe) di Provinsi Lampung, 2016–2019
Number of Pregnant Women, Conducting K1 Visits, Conducting K4 Visits, Chronic Energy Lack, and Getting Iron Tablets (Fe) in Lampung Province, 2016–2019

Tahun Year	Jumlah Ibu Hamil Number of Pregnant Women	Melakukan Kunjungan K1 Conducting K1 Visits	Melakukan Kunjungan K4 Conducting K4 Visits	Kurang Energi Kronis (KEK) Chronic Energy Lack	Mendapat Zat Besi (Fe) Getting Iron Tablets (Fe)
(1)	(2)	(3)	(4)	(5)	(6)
2016	173 699	168 198	158 745	12 004	155 505
2017	170 921	169 087	159 566	-	143 723
2018	168 098	163 075	154 447	13 800	151 168
2019	165 269	161 804	153 639	5 814	149 179

Sumber/Source: Dinas Kesehatan Provinsi Lampung/ Health Regional Office of Lampung Province

Tabel
Table 4.2.14

**Jumlah Remaja Usia 15-24 Tahun yang Mendapat
Penyuluhan Tentang Kesehatan Reproduksi (Kespro), HIV/
AIDS, dan Keluarga Berencana (KB) Menurut Kabupaten/
Kota (kali) di Provinsi Lampung, 2019**
*Number of Adolescents Aged 15-24 Years Who Received
Counseling on Reproductive Health, HIV/AIDS, and Family
Planning by Regency/Municipality (times) in Lampung
Province, 2019*

Kabupaten/Kota Regency/Municipality	Penyuluhan Kespro Reproductive Health Counseling	Penyuluhan HIV/ AIDS HIV/AIDS Counseling	Penyuluhan KB Family Planning Counseling
(1)	(2)	(3)	(4)
Lampung Barat	410	260	200
Tanggamus	710	910	710
Lampung Selatan	1 220	1 320	1 220
Lampung Timur	380	380	380
Lampung Tengah	1 280	1 280	1 160
Lampung Utara	150	150	150
Way Kanan	340	340	340
Tulang Bawang	580	780	280
Pesawaran	2 365	2 365	2 366
Pringsewu	2 165	1 800	1 900
Mesuji	490	495	500
Tulang Bawang Barat	210	210	210
Pesisir Barat	908	698	478
Bandar Lampung	1 675	1 450	1 450
Metro	920	870	740
Lampung	13 803	13 308	12 084

Sumber/Source: Dinas Pemberdayaan Perempuan, Perlindungan Anak, Pengendalian Penduduk, dan Keluarga Berencana Provinsi Lampung

Tabel
Table 4.2.15

**Jumlah Klinik Keluarga Berencana (KKB) dan Pos
Pelayanan Keluarga Berencana Desa (PPKBD) Menurut
Kabupaten/Kota di Provinsi Lampung, 2019**
*Number of Family Planning Clinics (KKB) and Village Family
Planning Service Posts (PPKBD) by Regency/Municipality in
Lampung Province, 2019*

Kabupaten/Kota Regency/Municipality	KKB Family Planning Clinics	PPKBD Village Family Planning Service Posts
(1)	(2)	(3)
Lampung Barat	21	272
Tanggamus	25	408
Lampung Selatan	39	420
Lampung Timur	35	522
Lampung Tengah	84	540
Lampung Utara	39	494
Way Kanan	22	454
Tulang Bawang	28	151
Pesawaran	20	296
Pringsewu	23	262
Mesuji	13	212
Tulang Bawang Barat	16	206
Pesisir Barat	11	118
Bandar Lampung	53	126
Metro	21	44
Lampung	450	4 525

Sumber/Source: Dinas Pemberdayaan Perempuan, Perlindungan Anak, Pengendalian Penduduk, dan Keluarga Berencana Provinsi Lampung

Tabel
Table 4.2.16**Jumlah Pasangan Usia Subur dan Peserta KB Aktif Menurut Kabupaten/Kota di Provinsi Lampung, 2019**
Number of Fertile Age Couples and Active Family Planning Participants by Regency/Municipality in Lampung Province, 2019

Kabupaten/Kota Regency/Municipality	Jumlah PUS Number of Fertile Age Couples	Peserta KB Aktif/Active Family Planning Participant							
		IUD	MOW	MOP	Kondom	Implant	Suntikan	Pil	Jumlah
(1)	(2)	(3)	(4)	(5)	(6)	(7)	(8)	(9)	(10)
Lampung Barat	79 124	8 257	547	137	840	14 799	22 188	11 859	58 627
Tanggamus	126 029	9 259	734	686	2 463	21 452	37 929	22 117	94 640
Lampung Selatan	228 934	14 770	1 925	1 739	2 047	45 052	63 676	40 735	169 944
Lampung Timur	198 923	20 314	2 640	1 943	2 930	23 086	53 030	41 964	145 907
Lampung Tengah	345 802	50 327	3 383	3 085	5 764	51 304	82 368	50 114	246 345
Lampung Utara	142 222	11 707	1 796	1 049	3 281	23 123	34 073	27 723	102 752
Way Kanan	97 505	8 264	1 146	1 121	1 467	22 464	19 420	16 235	70 117
Tulang Bawang	116 414	7 324	590	509	3 047	17 464	35 838	26 796	91 568
Pesawaran	91 169	6 844	537	655	831	16 820	22 957	17 344	65 988
Pringsewu	83 398	8 084	1 736	394	2 400	15 700	18 842	14 527	61 683
Mesuji	68 250	6 555	173	205	3 814	8 525	19 223	11 733	50 228
Tulang Bawang Barat	60 890	3 422	112	484	3 278	9 276	13 068	16 359	45 999
Pesisir Barat	38 239	5 179	128	43	1 296	7 737	9 209	5 806	29 398
Bandar Lampung	172 782	21 839	2 866	1 052	3 981	17 159	41 322	37 314	125 533
Metro	28 086	2 940	678	56	495	2 833	8 549	4 881	20 432
Lampung	1 877 767	185 085	18 991	13 158	37 934	296 794	481 692	345 507	1 379 161

Sumber/Source: Dinas Pemberdayaan Perempuan, Perlindungan Anak, Pengendalian Penduduk, dan Keluarga Berencana Provinsi Lampung

Tabel 4.2.17
Table

Jumlah Bayi Lahir, Bayi Berat Badan Lahir Rendah (BBLR), dan Bergizi Kurang Menurut Kabupaten/Kota di Provinsi Lampung, 2019
Number of Births, Babies with Low Birth Weights (LBW), and Malnutrition by Regency/Municipality in Lampung Province, 2019

Kabupaten/Kota Regency/Municipality	Bayi Lahir Births	Berat Bayi Lahir Rendah (BBLR) < 2500 Weight of Low Birth Babies (WLBB)	BBLR	Gizi Buruk Malnutrition
		Jumlah	Ditangani	
(1)	(2)	(3)	(4)	(5)
Lampung Barat	5 852	644	19	1
Tanggamus	10 909	1 200	26	1
Lampung Selatan	19 042	2 095	17	3
Lampung Timur	17 924	1 972	24	4
Lampung Tengah	22 266	2 449	19	14
Lampung Utara	11 770	1 295	7	26
Way Kanan	8 360	920	10	6
Tulang Bawang	9 064	997	22	1
Pesawaran	7 974	877	12	4
Pringsewu	6 849	753	22	4
Mesuji	3 743	412	20	6
Tulang Bawang Barat	4 975	547	75	3
Pesisir Barat	3 181	350	14	1
Bandar Lampung	18 234	2 006	17	0
Metro	2 654	292	36	1
Lampung	152 797	16 808	340	75

Sumber/Source: Dinas Kesehatan Provinsi Lampung/ Health Regional Office of Lampung Province

Tabel 4.2.18 **Kepesertaan Jaminan Kesehatan Nasional Kartu Indonesia Sehat (JKN - KIS) Menurut Kabupaten/Kota di Provinsi Lampung Sampai Dengan Desember 2019**
The Indonesian National Health Insurance System Participation by Regency/Municipality in Lampung Province, until December 2019

Kabupaten/Kota Regency/Municipality	PBI			NON PBI	Pejabat Negara
	APBD Regional Budget	APBN State Budget	PBPU / Per Orangan/ Personal	TNI / POLRI / PNS / KEMHAN Indonesian National Defense Force/Indonesian National Police/ Civil Servant/ Ministry of Defense	
(1)	(2)	(3)	(4)	(5)	(6)
Lampung Barat	33 988	156 459	42 090	1 398	11
Tanggamus	59 363	372 821	32 012	1 601	1
Lampung Selatan	129 886	521 377	82 496	5 882	20
Lampung Timur	57 553	504 813	125 276	3 197	3
Lampung Tengah	126 774	456 572	120 877	4 153	3
Lampung Utara	61 759	401 836	59 613	4 280	8
Way Kanan	39 874	225 995	42 785	1 713	7
Tulang Bawang	30 870	161 906	49 816	1 619	2
Pesawaran	44 214	261 635	44 212	4 543	3
Pringsewu	41 192	145 035	68 456	1 781	3
Mesuji	52 954	76 636	20 748	378	2
Tulang Bawang Barat	17 320	85 154	41 532	586	3
Pesisir Barat	27 324	99 937	14 306	287	4
Bandar Lampung	62 912	330 940	140 079	19 033	82
Metro	20 833	33 687	33 927	3 563	5
Lampung	806 816	3 834 803	918 225	54 014	157

Sumber/Source: Badan Penyelenggara Jaminan Sosial Provinsi Lampung/Social Security Agency of Lampung Province

Lanjutan Tabel/*Continued Table* 4.2.18

Kabupaten/Kota <i>Regency/ Municipality</i>	NON PBI					Jumlah/ <i>Total</i>
	Peg Swasta <i>Private Workert</i>	PNS <i>Civil Servant</i>	Peg BUMN <i>State- Owned Companies</i>	PPNP	Bukan Pekerja <i>Not Worker</i>	
(1)	(2)	(3)	(4)	(5)	(6)	
Lampung Barat	594	14 725	-	410	1 522	251 197
Tanggamus	3 942	19 692	-	2 171	4 078	495 681
Lampung Selatan	57 531	32 385	-	9 060	8 343	846 980
Lampung Timur	10 411	29 787	-	1 708	6 279	739 027
Lampung Tengah	68 110	37 944	-	1 269	10 631	826 333
Lampung Utara	11 020	36 326	-	981	10 157	585 980
Way Kanan	8 795	16 323	-	988	1 846	338 326
Tulang Bawang	31 392	14 201	-	580	1 603	291 989
Pesawaran	7 393	12 924	360	2 510	3 288	381 082
Pringsewu	10 540	18 190	-	5 719	3 766	294 682
Mesuji	6 241	5 402	-	4 305	227	166 893
Tulang Bawang Barat	5 324	9 187	-	335	1 139	160 580
Pesisir Barat	1 378	6 444	-	461	737	150 878
Bandar Lampung	200 051	104 834	30 572	10 346	49 946	948 795
Metro	17 346	23 807	-	715	6 629	140 512
Lampung	440 068	382 171	30 932	41 558	110 191	6 618 935

4.3 PERUMAHAN DAN LINGKUNGAN HOUSING AND ENVIRONMENT

Tabel 4.3.1 **Distribusi Persentase Rumah Tangga Menurut Kabupaten/ Kota dan Luas Lantai (m²) di Provinsi Lampung, 2019**
Percentage Distribution of Household Population by Regency/Municipality and Floor Area (m²) in Lampung Province 2019

Kabupaten/Kota Regency/Municipality	Luas Lantai/Floor Area (m ²)					Jumlah Total
	≤19	20–49	50–99	100–149	150+	
(1)	(2)	(3)	(4)	(5)	(6)	(7)
Lampung Barat	2,85	29,74	48,57	11,22	7,62	100,00
Tanggamus	0,12	17,87	65,80	11,78	4,44	100,00
Lampung Selatan	0,54	19,10	63,54	11,78	5,05	100,00
Lampung Timur	0,21	4,15	47,79	37,58	10,27	100,00
Lampung Tengah	0,17	7,95	57,47	24,28	10,13	100,00
Lampung Utara	0,47	19,56	61,25	14,45	4,27	100,00
Way Kanan	0,83	18,99	61,62	14,69	3,87	100,00
Tulang Bawang	0,81	26,59	58,54	11,60	2,45	100,00
Pesawaran	0,13	13,08	62,34	19,97	4,49	100,00
Pringsewu	0,89	7,78	60,50	21,20	9,64	100,00
Mesuji	0,00	14,83	70,65	10,38	4,15	100,00
Tulang Bawang Barat	0,00	10,61	63,86	20,88	4,66	100,00
Pesisir Barat	3,29	24,42	59,46	8,67	4,15	100,00
Bandar Lampung	3,91	24,95	40,47	16,34	14,34	100,00
Metro	0,37	12,86	54,09	24,31	8,37	100,00
Lampung	0,92	15,56	56,66	19,26	7,60	100,00

Sumber/Source: BPS, Survei Sosial Ekonomi Nasional (Susenas)/BPS-Statistics Indonesia, National Socioeconomic Survey

Tabel
Table 4.3.2

**Distribusi Persentase Rumah Tangga Menurut Kabupaten/
Kota dan Sumber Air Minum di Provinsi Lampung,
2019**

*Percentage Distribution of Household Population by
Regency/Municipality and Source of Drinking Water in
Lampung Province, 2019*

Kabupaten/Kota Regency/Municipality	Leding ¹ Piped Water ¹	Pompa Pumped Water	Air Dalam Kemasan ² Bottled Water ²	Sumur Terlindung Protected Well
(1)	(2)	(3)	(4)	(5)
Lampung Barat	17,22	2,13	3,15	28,47
Tanggamus	2,20	8,27	11,13	30,73
Lampung Selatan	0,96	18,12	37,59	36,62
Lampung Timur	0,37	16,48	7,91	49,53
Lampung Tengah	0,00	3,08	8,13	62,23
Lampung Utara	0,00	18,97	4,88	23,05
Way Kanan	0,26	20,50	5,45	13,95
Tulang Bawang	0,38	12,95	26,37	41,28
Pesawaran	6,40	7,12	17,01	40,05
Pringsewu	0,57	9,43	50,73	34,88
Mesuji	0,00	7,90	30,79	50,67
Tulang Bawang Barat	0,00	8,92	8,70	15,36
Pesisir Barat	0,29	2,41	20,47	48,27
Bandar Lampung	7,84	11,73	65,71	9,23
Metro	0,54	18,31	30,53	41,41
Lampung	2,25	11,63	22,53	36,54

Lanjutan Tabel/Continued Table 4.3.2

Kabupaten/Kota Regency/Municipality	Sumur Tak Terlindung Unprotected Well	Mata Air Terlindung Protected Spring	Mata Air Tak Terlindung Unprotected Spring	Air Permukaan Surface Water
(1)	(6)	(7)	(8)	(9)
Lampung Barat	11,26	20,49	15,68	1,32
Tanggamas	18,30	15,49	11,04	2,85
Lampung Selatan	5,09	1,00	0,29	0,32
Lampung Timur	25,45	0,26	-	-
Lampung Tengah	24,44	2,03	0,08	-
Lampung Utara	51,89	1,06	0,17	-
Way Kanan	51,82	1,91	5,69	0,26
Tulang Bawang	17,87	0,51	0,22	-
Pesawaran	4,44	17,68	7,29	-
Pringsewu	2,94	0,33	1,11	-
Mesuji	5,09	0,00	-	-
Tulang Bawang Barat	61,92	0,49	4,49	0,13
Pesisir Barat	6,74	9,29	4,28	8,25
Bandar Lampung	4,38	1,09	0,01	-
Metro	9,21	-	-	-
Lampung	20,39	3,70	2,35	0,43

Lanjutan Tabel/Continued Table 4.3.2

Kabupaten/Kota Regency/Municipality	Air Hujan Rainwater Collection	Lainnya Others	Jumlah Total
(1)	(10)	(11)	(12)
Lampung Barat	0,28	-	100,00
Tanggamus	-	-	100,00
Lampung Selatan	-	0,03	100,00
Lampung Timur	-	-	100,00
Lampung Tengah	-	-	100,00
Lampung Utara	-	-	100,00
Way Kanan	-	0,16	100,00
Tulang Bawang	0,42	-	100,00
Pesawaran	-	-	100,00
Pringsewu	-	-	100,00
Mesuji	5,54	-	100,00
Tulang Bawang Barat	-	-	100,00
Pesisir Barat	-	0,01	100,00
Bandar Lampung	-	-	100,00
Metro	-	-	100,00
Lampung	0,17	0,01	100,00

Catatan/Note: ¹ Leding meteran dan leding eceran/*Metered piped and retail piped tap*

² Air kemasan bermerek dan air isi ulang/*Branded bottled and total refill water*

Sumber/Source: BPS, Survei Sosial Ekonomi Nasional (Susenas)/BPS-Statistics Indonesia, National Socioeconomic Survey

Tabel
Table 4.3.3**Distribusi Persentase Rumah Tangga Menurut Kabupaten/
Kota dan Sumber Penerangan di Provinsi Lampung,
2019****Percentage Distribution of Household Population by
Regency/Municipality and Lighting Source in Lampung
Province, 2019**

Kabupaten/Kota Regency/Municipality	Listrik PLN State Electricity Company	Listrik Non-PLN Own Electricity Company	Bukan Listrik Non Electricity	Jumlah Total
(1)	(2)	(3)	(4)	(5)
Lampung Barat	78,05	20,88	1,07	100,00
Tanggamus	95,64	4,06	0,30	100,00
Lampung Selatan	99,30	0,62	0,08	100,00
Lampung Timur	99,03	0,83	0,15	100,00
Lampung Tengah	98,36	1,42	0,22	100,00
Lampung Utara	98,94	0,17	0,89	100,00
Way Kanan	98,27	1,61	0,12	100,00
Tulang Bawang	88,53	10,51	0,96	100,00
Pesawaran	99,83	0,00	0,17	100,00
Pringsewu	100,00	0,00	0,00	100,00
Mesuji	81,46	17,49	1,05	100,00
Tulang Bawang Barat	99,64	0,36	0,00	100,00
Pesisir Barat	76,93	19,05	4,02	100,00
Kota Bandar Lampung	99,61	0,31	0,09	100,00
Kota Metro	100,00	0,00	0,00	100,00
Lampung	96,73	2,91	0,36	100,00

Sumber/Source: BPS, Survei Sosial Ekonomi Nasional (Susenas)/BPS-Statistics Indonesia, National Socioeconomic Survey

Tabel
Table 4.3.4

Distribusi Persentase Rumah Tangga Menurut Kabupaten/ Kota dan Penggunaan Fasilitas Tempat Buang Air Besar di Provinsi Lampung, 2019
Percentage Distribution of Household Population by Regency/Municipality and Type of Toilet Facility Used by The Household in Lampung Province, 2019

Kabupaten/Kota <i>Regency/ Municipality</i>	Sendiri <i>Not Shared</i>	Bersama dan komunal <i>Shared and Communal</i>	MCK Umum <i>Public Facility</i>	Tidak Menggunakan <i>Not Using</i>	Tidak ada <i>No Facility</i>	Jumlah <i>Total</i>
(1)	(2)	(3)	(4)	(5)	(6)	(7)
Lampung Barat	81,82	2,29	1,00	0,13	14,77	100,00
Tanggamus	82,81	3,01	0,55	0,51	13,13	100,00
Lampung Selatan	88,42	5,40	0,32	0,00	5,87	100,00
Lampung Timur	93,19	6,69	0,12	0,00	0,00	100,00
Lampung Tengah	88,73	8,07	0,22	0,00	2,98	100,00
Lampung Utara	92,63	7,38	0,00	0,00	0,00	100,00
Way Kanan	87,72	8,91	0,21	0,00	3,17	100,00
Tulang Bawang	90,25	5,68	1,09	0,15	2,84	100,00
Pesawaran	83,19	6,10	0,51	0,00	10,20	100,00
Pringsewu	85,42	7,47	0,31	0,12	6,69	100,00
Mesuji	88,73	7,21	1,61	0,00	2,46	100,00
Tulang Bawang Barat	85,82	11,93	0,17	0,00	2,08	100,00
Pesisir Barat	76,80	3,05	0,88	0,25	19,02	100,00
Kota Bandar Lampung	91,73	5,74	0,34	0,00	2,19	100,00
Kota Metro	94,78	4,11	0,00	0,00	1,11	100,00
Lampung	88,65	6,45	0,37	0,06	4,48	100,00

Sumber/Source: BPS, Survei Sosial Ekonomi Nasional (Susenas)/BPS-Statistics Indonesia, National Socioeconomic Survey

Tabel
Table 4.3.5

**Distribusi Persentase Rumah Tangga Menurut Kabupaten/
Kota dan Bahan Bakar Utama untuk Memasak di Provinsi
Lampung, 2019**
*Percentage Distribution of Household Population by
Regency/Municipality and and Type of Cooking Fuel in
Lampung Province, 2019*

Kabupaten/Kota Regency/Municipality	Listrik Electricity	Gas/Elpiji' Gas/LPG'	Minyak Tanah Kerosene	Arang/Briket Charcoal/ Briquet
(1)	(2)	(3)	(4)	(5)
Lampung Barat	0,87	57,00	0,00	0,37
Tanggamus	0,11	78,23	0,31	0,00
Lampung Selatan	0,39	84,24	0,00	0,00
Lampung Timur	0,14	76,12	0,00	0,00
Lampung Tengah	0,00	75,52	0,00	0,00
Lampung Utara	0,00	79,12	0,00	0,00
Way Kanan	0,13	76,54	0,00	0,00
Tulang Bawang	0,00	87,19	0,00	0,00
Pesawaran	4,03	84,22	0,11	0,00
Pringsewu	1,02	87,78	0,00	0,00
Mesuji	0,51	84,62	0,00	0,34
Tulang Bawang Barat	0,00	84,50	0,00	0,00
Pesisir Barat	0,00	74,27	0,00	0,00
Kota Bandar Lampung	0,12	98,35	0,86	0,09
Kota Metro	0,22	96,17	0,07	0,00
Lampung	0,39	81,65	0,13	0,03

Lanjutan Tabel/*Continued Table 4.3.5*

Kabupaten/Kota <i>Regency/Municipality</i>	Kayu <i>Wood</i>	Lainnya ² <i>Others²</i>	Jumlah <i>Total</i>
(1)	(6)	(7)	(8)
Lampung Barat	41,61	0,16	100,00
Tanggamus	21,36	0,00	100,00
Lampung Selatan	15,37	0,00	100,00
Lampung Timur	23,74	0,00	100,00
Lampung Tengah	24,48	0,00	100,00
Lampung Utara	20,88	0,00	100,00
Way Kanan	23,33	0,00	100,00
Tulang Bawang	12,81	0,00	100,00
Pesawaran	11,65	0,00	100,00
Pringsewu	11,20	0,00	100,00
Mesuji	14,54	0,00	100,00
Tulang Bawang Barat	15,50	0,00	100,00
Pesisir Barat	25,73	0,00	100,00
Kota Bandar Lampung	0,59	0,00	100,00
Kota Metro	3,54	0,00	100,00
Lampung	17,79	0,01	100,00

Catatan/Note: ¹ Elpiji 5,5 kg + elpiji 12 kg + elpiji 3 kg + gas kota/biogas/LPG 5,5 kg + LPG 12 kg + LPG 3 kg + natural gas/biogas

² Termasuk rumah tangga yang tidak memasak/*Including households that do not cook*

Sumber/Source: BPS, Survei Sosial Ekonomi Nasional (Susenas)/BPS-Statistics Indonesia, National Socioeconomic Survey

Tabel 4.3.6 **Distribusi Persentase Rumah Tangga Menurut Kabupaten/ Kota dan Status Penguasaan Bangunan Tempat Tinggal di Provinsi Lampung, 2019**
Percentage Distribution of Household Population by Regency/Municipality and Dwelling Ownership Status in Lampung Province, 2019

Kabupaten/Kota Regency/Municipality	Milik Sendiri Private	Kontrak/Sewa Lease/Rent	Bebas Sewa Rent Free
(1)	(2)	(3)	(4)
Lampung Barat	89,54	3,49	5,78
Tanggamus	90,34	4,62	4,88
Lampung Selatan	91,53	1,64	6,52
Lampung Timur	92,59	1,52	5,58
Lampung Tengah	90,26	3,27	6,33
Lampung Utara	86,56	4,40	7,43
Way Kanan	92,40	0,49	5,56
Tulang Bawang	90,22	2,42	5,81
Pesawaran	92,07	2,39	5,28
Pringsewu	93,41	1,97	4,43
Mesuji	91,53	0,31	8,17
Tulang Bawang Barat	94,48	1,41	3,95
Pesisir Barat	87,38	4,85	7,78
Kota Bandar Lampung	71,95	15,80	11,50
Kota Metro	81,37	9,53	9,11
Lampung	88,60	4,20	6,65

Lanjutan Tabel/*Continued Table* 4.3.6

Kabupaten/Kota <i>Regency/Municipality</i>	Dinas	Lainnya <i>Others</i>	Jumlah <i>Total</i>
(1)	(5)	(6)	(7)
Lampung Barat	0,84	0,36	100,00
Tanggamus	0,16	0,00	100,00
Lampung Selatan	0,00	0,31	100,00
Lampung Timur	0,00	0,31	100,00
Lampung Tengah	0,00	0,15	100,00
Lampung Utara	1,61	0,00	100,00
Way Kanan	1,55	0,00	100,00
Tulang Bawang	1,55	0,00	100,00
Pesawaran	0,26	0,00	100,00
Pringsewu	0,00	0,19	100,00
Mesuji	0,00	0,00	100,00
Tulang Bawang Barat	0,00	0,16	100,00
Pesisir Barat	0,00	0,00	100,00
Kota Bandar Lampung	0,75	0,00	100,00
Kota Metro	0,00	0,00	100,00
Lampung	0,43	0,13	100,00

Sumber/*Source*: BPS, Survei Sosial Ekonomi Nasional (Susenas)/*BPS-Statistics Indonesia, National Socioeconomic Survey*

Tabel 4.3.7 **Distribusi Persentase Rumah Tangga Menurut Kabupaten/ Kota dan Jenis Lantai Terluas di Provinsi Lampung, 2019**
Percentage Distribution of Household Population by Regency/Municipality and Main Material of Dwelling Floor in Lampung Province, 2019

Kabupaten/Kota Regency/Municipality	Bukan Tanah Not earth/sand	Tanah ¹ Earth/sand ¹	Jumlah Total
(1)	(2)	(3)	(4)
Lampung Barat	91,06	8,94	100,00
Tanggamus	91,90	8,10	100,00
Lampung Selatan	96,55	3,45	100,00
Lampung Timur	96,79	3,21	100,00
Lampung Tengah	97,97	2,03	100,00
Lampung Utara	95,14	4,86	100,00
Way Kanan	94,00	6,00	100,00
Tulang Bawang	93,49	6,51	100,00
Pesawaran	96,04	3,97	100,00
Pringsewu	97,06	2,94	100,00
Mesuji	85,50	14,50	100,00
Tulang Bawang Barat	97,15	2,85	100,00
Pesisir Barat	88,65	11,35	100,00
Kota Bandar Lampung	98,69	1,31	100,00
Kota Metro	100,00	0,00	100,00
Lampung	95,81	4,19	100,00

Catatan/Note: ¹ Termasuk "lainnya"/Including "others"

Sumber/Source: BPS, Survei Sosial Ekonomi Nasional (Susenas)/BPS-Statistics Indonesia, National Socioeconomic Survey

Tabel
Table 4.3.8

Persentase Rumah Tangga yang Memiliki Akses Terhadap Sanitasi Layak Menurut Kabupaten/Kota di Provinsi Lampung, 2015–2019
Percentage of Household Population by Regency/Municipality and Improved Sanitation in Lampung Province, 2015-2019

Kabupaten/Kota Regency/Municipality	2015	2016	2017	2018	2019
(1)	(2)	(3)	(4)	(5)	(6)
Lampung Barat	22,18	36,23	42,58	68,48	63,79
Tanggamus	24,21	38,17	30,44	69,42	66,52
Lampung Selatan	52,45	66,73	71,91	86,29	86,29
Lampung Timur	23,03	37,96	33,71	82,96	80,35
Lampung Tengah	55,29	63,97	51,06	83,26	82,43
Lampung Utara	43,04	56,00	36,44	77,30	76,16
Way Kanan	29,77	31,88	31,03	69,86	71,88
Tulang Bawang	46,22	61,14	60,65	75,18	72,22
Pesawaran	33,56	65,75	59,30	76,42	78,87
Pringsewu	43,31	70,48	55,53	87,22	83,03
Mesuji	28,42	41,97	44,77	63,79	67,96
Tulang Bawang Barat	26,08	51,68	33,32	71,55	76,08
Pesisir Barat	36,20	45,88	46,33	64,86	69,78
Kota Bandar Lampung	89,88	91,85	89,19	90,06	89,01
Kota Metro	71,61	92,97	93,30	89,73	88,33
Lampung	44,83	58,29	52,78	79,98	79,22

Sumber/Source: BPS, Survei Sosial Ekonomi Nasional (Susenas)/BPS-Statistics Indonesia, National Socioeconomic Survey

Tabel
Table 4.3.9**Persentase Rumah Tangga yang Memiliki Akses Terhadap Sumber Air Minum Layak Menurut Kabupaten/Kota di Provinsi Lampung, 2015-2019**
Percentage of Household Population by Regency/ Municipality and Improved Drinking Water in Lampung Province, 2015-2019

Kabupaten/Kota Regency/Municipality	2015	2016	2017	2018	2019
(1)	(2)	(3)	(4)	(5)	(6)
Lampung Barat	54,72	37,38	45,15	53,98	71,36
Tanggamus	37,84	40,41	38,09	55,75	65,61
Lampung Selatan	50,07	51,76	33,90	35,78	89,69
Lampung Timur	57,00	43,67	50,90	32,89	73,02
Lampung Tengah	56,89	51,36	41,04	43,61	74,49
Lampung Utara	30,53	26,50	21,57	17,18	45,28
Way Kanan	33,45	37,13	14,57	23,47	38,61
Tulang Bawang	63,47	65,28	41,34	45,60	73,04
Pesawaran	62,65	57,02	44,50	40,83	87,35
Pringsewu	61,53	74,22	29,96	32,77	93,03
Mesuji	53,24	67,81	46,60	37,56	84,05
Tulang Bawang Barat	42,36	22,91	26,62	29,54	27,4
Pesisir Barat	36,36	48,08	17,88	31,86	79,65
Kota Bandar Lampung	88,13	86,31	19,50	24,58	88,45
Kota Metro	67,64	78,39	43,46	52,97	86,39
Lampung	55,06	52,41	35,16	36,10	73,3

Sumber/Source: BPS, Survei Sosial Ekonomi Nasional (Susenas)/BPS-Statistics Indonesia, National Socioeconomic Survey

4.4 KRIMINALITAS CRIME

Tabel
Table 4.4.1

Jumlah Kejahatan yang Dilaporkan, Risiko Penduduk Terjadi Tindak Pidana per 100.000 Penduduk, Persentase Penyelesaian Tindak Pidana, dan Selang Waktu Terjadinya Tindak Pidana Menurut Kepolisian Resort di Provinsi Lampung, 2017-2019

Crime Total, Crime Rate per 100,000 Population, Percentage of Crime Clearance, and Time Interval of Crime Occurance by Departmental (Resort) Police Office n Lampung Province, 2017-2019

Kabupaten/Kota Regency/Municipality	Jumlah Kejahatan yang Dilaporkan/ <i>Crime Total</i>		
	2017	2018	2019
(1)	(2)	(3)	(4)
Lampung Barat	197	198	176
Tanggamus	640	522	563
Lampung Selatan	871	639	650
Lampung Timur	629	456	456
Lampung Tengah	671	703	723
Lampung Utara	741	1 107	1 049
Way Kanan	633	552	478
Tulang Bawang	408	640	690
Pesawaran	298	350	268
Pringsewu	-	-	40
Mesuji	206	175	201
Tulang Bawang Barat	-	-	20
Pesisir Barat	-	-	-
Kota Bandar Lampung	3 181	3 165	3 087
Kota Metro	451	487	528
Lampung	8 926	8 994	8 929

Lanjutan Tabel/*Continued Table 4.4.1*

Kabupaten/Kota Regency/Municipality	Risiko Penduduk Terjadi Tindak Pidana per 100.000 Penduduk Crime Rate per 100,000 Population		
	2017	2018	2019
(1)	(5)	(6)	(7)
Lampung Barat	2,35	35,08	32,2
Tanggamus	7,63	58,24	62,81
Lampung Selatan	10,3	69,25	70,44
Lampung Timur	7,5	48,14	48,14
Lampung Tengah	8	59,67	61,37
Lampung Utara	8,84	195,18	184,95
Way Kanan	7,55	151,32	131,03
Tulang Bawang	4,86	81,25	87,59
Pesawaran	3,55	88,14	67,49
Pringsewu	-	-	10,96
Mesuji	2,45	93,43	107,32
Tulang Bawang Barat	-	-	7,99
Pesisir Barat	-	-	-
Kota Bandar Lampung	37,9	384,62	375,14
Kota Metro	5,38	320,9	347,92
Lampung	8	109,26	108,47

Lanjutan Tabel/*Continued Table 4.4.1*

Kabupaten/Kota <i>Regency/Municipality</i>	Persentase Penyelesaian Tindak Pidana <i>Percentage of Crime Clearance</i>		
	2017	2018	2019
(1)	(8)	(9)	(10)
Lampung Barat	85,7	94,4	84
Tanggamus	75,1	84,6	84
Lampung Selatan	83,6	81,6	88,3
Lampung Timur	81,3	87,5	78
Lampung Tengah	69,5	76,9	70,4
Lampung Utara	100	65,7	76,2
Way Kanan	71	73,5	77,6
Tulang Bawang	70,3	80	79,4
Pesawaran	-	80,5	76,4
Pringsewu	-	-	45
Mesuji	74,7	75,4	79,1
Tulang Bawang Barat	-	-	45
Pesisir Barat	-	-	-
Kota Bandar Lampung	77,3	76,2	70,2
Kota Metro	66,7	69,8	71,9
Lampung	85,5	76,7	75,2

Lanjutan Tabel/Continued Table 4.4.1

Kabupaten/Kota Regency/Municipality	Selang Waktu Terjadinya Tindak Pidana ¹ Time Interval of Crime Occurance ¹		
	2017	2018	2019
(1)	(11)	(12)	(13)
Lampung Barat	43,8	44,2	49,7
Tanggamus	13,5	16,7	15,5
Lampung Selatan	9,91	13,7	13,4
Lampung Timur	13,7	19,2	19,2
Lampung Tengah	12,8	12,4	12,1
Lampung Utara	11,6	7,91	8,35
Way Kanan	13,6	15,8	18,3
Tulang Bawang	21,1	13,6	12,6
Pesawaran	28,9	25	32,6
Pringsewu	-	0	219
Mesuji	41,9	50	43,5
Tulang Bawang Barat	-	0	438
Pesisir Barat	-	0	0
Kota Bandar Lampung	2,71	2,76	2,83
Kota Metro	19,1	17,9	16,5
Lampung		0,97	0,98

Catatan/Note: ¹. = jam/hours; ' = menit/minutes; " = detik/second

Sumber/Source: Biro Pengendalian Operasi, Mabes POLRI/Bureau of Operation Control, Indonesian National Police Headquarters

Tabel
Table 4.4.2**Jumlah Tindak Pidana Menurut Kepolisian Resort di
Provinsi Lampung, 2017-2019**
**Number of Reported Criminal Cases by District Police Office
in Lampung Province, 2017-2019**

Kepolisian Resort District Police Office	2017	2018	2019
(1)	(2)	(3)	(4)
Lampung Barat	197	152	138
Tanggamus	640	485	486
Lampung Selatan	871	550	443
Lampung Timur	629	361	404
Lampung Tengah	671	566	537
Lampung Utara	741	986	908
Way Kanan	633	497	429
Tulang Bawang	408	524	556
Pesawaran	298	242	190
Pringsewu	-	0	34
Mesuji	206	133	154
Tulang Bawang Barat	-	0	17
Pesisir Barat	-	0	0
Kota Bandar Lampung	3 181	2 546	2 600
Kota Metro	451	398	425

Sumber/Source: Kepolisian Daerah Provinsi Lampung/ State Police of Lampung Province

Tabel
Table 4.4.3**Penyelesaian Tindak Pidana Menurut Kabupaten/Kota di
Provinsi Lampung, 2017-2019**
**Crime Clearance Rate by Regency/Municipality in Lampung
Province, 2017-2019**

Kepolisian Resort District Police Office	2017	2018	2019
(1)	(2)	(3)	(4)
Lampung Barat	169	145	110
Tanggamus	481	404	425
Lampung Selatan	729	431	363
Lampung Timur	512	292	276
Lampung Tengah	467	403	386
Lampung Utara	741	625	678
Way Kanan	450	353	306
Tulang Bawang	287	397	524
Pesawaran	187	174	116
Pringsewu	-	-	22
Mesuji	154	89	110
Tulang Bawang Barat	-	-	9
Pesisir Barat	-	-	-
Kota Bandar Lampung	2 462	1 714	1 647
Kota Metro	301	261	239

Sumber/Source: Kepolisian Daerah Provinsi Lampung/ State Police of Lampung Province

Tabel
Table 4.4.4**Penyelesaian Tindak Pidana Menurut Kepolisian Resort di
Provinsi Lampung, 2019**
**Crime Clearance Rate by District Police Office in Lampung
Province, 2019**

Jenis Kejahatan Type of Crime	Direktorat Reserse Kriminal Detective Criminal Dit		Polres Lampung Barat/ Res. Police L. Barat		Polres Tanggamus/ Res. Police Tanggamus	
	JTP	PTP	JTP	PTP	JTP	PTP
(1)	(2)	(3)	(4)	(5)	(6)	(7)
CURAT	7	5	38	35	86	78
CURAS	5	2	2	1	63	52
CURANMOR	0	1	27	12	29	18
ANIRAT	0	1	3	3	6	7
PEMBUNUHAN	0	2	3	3	1	1
PENCULIKAN	1	1	0	0	0	0
PERKOSAAN	0	2	5	4	0	0
PERJUDIAN	27	27	4	4	1	1
PREMANISME/PERAS & ANCAM	5	3	2	2	0	0
PENIPUAN	11	8	3	3	41	37
PENIPUAN DAN ATAU PENGHELAPAN	47	23	0	0	38	37
PENGHELAPAN	26	9	5	5	9	11
PENGRUSAKAN	5	5	0	0	8	8
KEBAKARAN	0	1	0	0	11	4
PEMBAKARAN	0	0	1	1	0	0
SENJATA API (SENPI)	0	1	0	0	1	1
BAHAN PELEDAK (HANDAK)	0	0	0	0	0	0
SAJAM	0	0	0	0	2	3
UANG PALSU	0	0	1	1	1	1
PENYEROBOTAN TANAH	15	7	0	0	7	7

Lanjutan Tabel/Continued Table 4.4.4

Jenis Kejahatan Type of Crime	Direktorat Reserse Kriminal Detective Criminal Dit		Polres Lampung Barat/ Res.Police L. Barat		Polres Tanggamus/ Res. Police Tanggamus	
	JTP	PTP	JTP	PTP	JTP	PTP
(1)	(2)	(3)	(4)	(5)	(6)	(7)
PERAMPASAN	0	1	0	0	0	0
PENGHINAAN	0	0	0	0	2	2
PERBUATAN TDK MENYENANGKAN	3	3	0	0	10	10
PEMALSUAN SURAT	26	9	0	0	3	4
PENCURIAN BIASA	11	18	0	0	42	18
KETERANGAN PALSU	5	2	0	0	1	1
LAHGUN JABATAN	1	0	0	0	0	0
PERBUATAN CABUL	10	5	0	0	30	32
PENGEROYOKAN	3	1	1	1	2	2
PERZINAHAN	1	0	0	0	6	6
EKSTRADISI	0	0	0	0	0	0
PENADAHAN	0	0	0	0	0	1
KDRT	6	5	9	8	10	11
ANIAYA RINGAN	6	3	7	7	21	17
KEJAHATAN MATERAI	0	0	0	0	0	0
DAGANG WANITA/ANAK	0	0	0	0	1	1
PERLINDUNGAN ANAK	1	0	13	12	0	1
TEMU MAYAT	0	0	0	0	7	8
MENELANTARKAN KELUARGA	2	5	0	0	0	0
GANTUNG DIRI	0	0	0	0	3	3
LAPORAN PALSU	0	0	0	0	0	0
CEMAR NAMA BAIK	0	1	0	0	8	6
MELARIKAN ANAK DIBAWAH UMUR	0	1	0	0	2	1

Lanjutan Tabel/*Continued Table 4.4.4*

Jenis Kejahatan <i>Type of Crime</i>	Direktorat Reserse Kriminal <i>Detective Criminal Dit</i>		Polres Lampung Barat/ <i>Res. Police L. Barat</i>		Polres Tanggamus/ <i>Res. Police Tanggamus</i>	
	JTP	PTP	JTP	PTP	JTP	PTP
(1)	(2)	(3)	(4)	(5)	(6)	(7)
PEOPLE SMUGLING	0	0	0	0	0	0
LAKA LANTAS	0	0	0	0	1	1
LAIN LAIN KEJAHATAN KONVENSIONAL	222	222	14	8	33	34
Jumlah/Total	446	374	138	110	486	425

Lanjutan Tabel/Continued Table 4.4.4

Jenis Kejahatan <i>Type of Crime</i>	Polres Lampung Selatan <i>Res.Police L. Selatan</i>		Polres Lampung Timur <i>Res.Police L. Timur</i>		Polres Lampung Tengah <i>Res.Police L. Tengah</i>	
	JTP	PTP	JTP	PTP	JTP	PTP
(1)	(8)	(9)	(10)	(11)	(12)	(13)
CURAT	75	67	134	111	102	76
CURAS	28	30	35	48	81	64
CURANMOR	49	26	23	10	171	69
ANIRAT	4	3	3	3	17	16
PEMBUNUHAN	0	1	3	5	2	2
PENCULIKAN	0	0	0	0	0	0
PERKOSAAN	8	6	2	3	8	8
PERJUDIAN	13	13	5	5	14	14
PREMANISME/PERAS & ANCAM	7	7	2	1	10	9
PENIPUAN	48	36	12	3	26	28
PENIPUAN DAN ATAU PENGGELAPAN	1	1	24	6	2	3
PENGGELAPAN	33	28	11	5	6	6
PENGRUSAKAN	6	5	9	1	8	5
KEBAKARAN	2	1	0	0	4	4
PEMBAKARAN	0	0	0	0	0	0
SENJATA API (SENPI)	4	4	2	2	8	9
BAHAN PELEDAK (HANDAK)	0	0	0	0	0	0
SAJAM	9	9	3	3	14	14
UANG PALSU	0	0	2	1	0	0
PENYERBOTAN TANAH	14	9	3	0	0	0
PERAMPASAN	4	3	0	0	0	0
PENGHINAAN	0	0	0	0	0	0
PERBUATAN TDK MENYENANGKAN	3	3	1	0	4	4
PEMALSUAN SURAT	12	12	3	1	0	1

Lanjutan Tabel/*Continued Table* 4.4.4

Jenis Kejahatan <i>Type of Crime</i>	Polres Lampung Selatan <i>Res. Police L. Selatan</i>		Polres Lampung Timur <i>Res. Police L. Timur</i>		Polres Lampung Tengah <i>Res. Police L. Tengah</i>	
	JTP	PTP	JTP	PTP	JTP	PTP
(1)	(8)	(9)	(10)	(11)	(12)	(13)
PENCURIAN BIASA	24	12	16	5	2	1
KETERANGAN PALSU	0	0	0	0	0	0
LAHUN JABATAN	0	0	0	0	0	0
PERBUATAN CABUL	10	8	4	3	28	27
PENGEROYOKAN	14	12	14	7	6	4
PERZINAHAN	1	1	0	0	0	0
EKSTRADISI	0	0	0	0	0	0
PENADAHAN	1	1	1	2	3	3
KDRT	14	14	6	5	10	10
ANIAYA RINGAN	14	15	19	11	0	0
KEJAHATAN MATERAI	0	0	0	0	0	0
DAGANG WANITA/ANAK	0	0	1	1	0	0
PERLINDUNGAN ANAK	1	1	38	22	0	0
TEMU MAYAT	3	3	1	1	7	5
MENELANTARKAN KELUARGA	2	1	0	0	0	0
GANTUNG DIRI	0	0	1	0	0	0
LAPORAN PALSU	1	1	0	0	0	0
CEMAR NAMA BAIK	5	3	2	0	1	1
MELARIKAN ANAK DIBAWAH UMUR	0	0	1	1	0	0
PEOPLE SMUGLING	0	0	0	0	0	0
LAKA LANTAS	0	0	0	0	0	0
LAIN LAIN KEJAHATAN KONVENSIONAL	33	27	23	10	3	3
Jumlah/Total	443	363	404	276	537	386

Lanjutan Tabel/Continued Table 4.4.4

Jenis Kejahatan Type of Crime	Polres Lampung Utara Res.Police L.utara		Polres Way Kanan Res.Police Way Kanan		Polres Pesawaran Res.Pesawaran	
	JTP	PTP	JTP	PTP	JTP	PTP
(1)	(14)	(15)	(16)	(17)	(18)	(19)
CURAT	191	105	95	68	104	51
CURAS	56	44	24	22	6	0
CURANMOR	121	29	39	19	4	2
ANIRAT	5	3	53	49	4	4
PEMBUNUHAN	4	5	1	1	0	0
PENCULIKAN	2	2	1	1	0	0
PERKOSAAN	2	2	6	6	0	0
PERJUDIAN	13	13	3	3	3	3
PREMANISME/PERAS & ANCAM	26	28	11	9	2	2
PENIPUAN	100	86	16	7	8	5
PENIPUAN DAN ATAU PENGKELAPAN	0	0	0	0	7	3
PENGGELAPAN	57	61	37	31	3	1
PENGRUSAKAN	17	15	11	5	0	0
KEBAKARAN	5	4	5	0	0	0
PEMBAKARAN	2	1	4	2	0	0
SENJATA API (SENPI)	2	2	4	4	0	0
BAHAN PELEDAK (HANDAK)	0	0	0	0	0	0
SAJAM	21	21	4	4	5	5
UANG PALSU	0	0	1	1	1	1
PENYEROBOTAN TANAH	9	9	8	0	0	0
PERAMPASAN	0	0	0	0	0	3
PENGHINAAN	2	2	4	1	0	0
PERBUATAN TDK MENYENANGKAN	9	9	6	5	1	1
PEMALSUAN SURAT	1	1	1	0	0	0

Lanjutan Tabel/*Continued Table* 4.4.4

Jenis Kejahatan <i>Type of Crime</i>	Polres Lampung Utara <i>Res.Police L.utara</i>		Polres Way Kanan <i>Res.Police Way Kanan</i>		Polres Pesawaran <i>Res.Pesawaran</i>	
	JTP	PTP	JTP	PTP	JTP	PTP
(1)	(14)	(15)	(16)	(17)	(18)	(19)
PENCURIAN BIASA	37	14	7	5	5	0
KETERANGAN PALSU	1	1	0	0	0	0
LAHGUN JABATAN	0	0	0	0	0	0
PERBUATAN CABUL	42	44	7	7	2	3
PENGEROYOKAN	36	33	3	2	10	8
PERZINAHAN	0	0	2	2	0	1
EKSTRADISI	0	0	0	0	0	0
PENADAHAN	1	3	0	0	1	1
KDRT	17	17	5	5	2	2
ANIAYA RINGAN	97	93	2	2	9	8
KEJAHATAN MATERAI	0	0	0	0	0	0
DAGANG WANITA/ANAK	0	0	0	0	0	0
PERLINDUNGAN ANAK	0	0	19	19	5	6
TEMU MAYAT	0	0	0	0	0	0
MENELANTARKAN KELUARGA	0	0	0	0	0	0
GANTUNG DIRI	0	0	1	1	0	0
LAPORAN PALSU	0	0	0	0	0	0
CEMAR NAMA BAIK	3	3	4	1	0	0
MELARIKAN ANAK DIBAWAH UMUR	2	2	1	1	0	0
PEOPLE SMUGLING	0	0	0	0	0	0
LAKA LANTAS	0	0	0	0	1	1
LAIN LAIN KEJAHATAN KONVENSIONAL	27	26	44	23	7	5
Jumlah/Total	908	678	429	306	190	116

Lanjutan Tabel/Continued Table 4.4.4

Jenis Kejahatan Type of Crime	Polres Tulang Bawang Res.Police Tulang Bawang		Polres Mesuji Res.Police Mesuji		Poltabes Bandar Lampung Res.Police Bandar Lampung	
	JTP	PTP	JTP	PTP	JTP	PTP
(1)	(20)	(21)	(22)	(23)	(24)	(25)
CURAT	134	189	43	37	232	184
CURAS	53	23	19	7	81	79
CURANMOR	30	5	17	8	435	150
ANIRAT	4	3	1	1	19	14
PEMBUNUHAN	1	1	4	2	2	3
PENCULIKAN	3	2	0	0	0	0
PERKOSAAN	5	3	1	1	5	7
PERJUDIAN	9	9	2	2	3	3
PREMANISME/PERAS & ANCAM	5	5	8	8	10	2
PENIPUAN	19	15	8	2	341	184
PENIPUAN DAN ATAU PENGHELAPAN	39	40	0	0	0	0
PENGHELAPAN	27	24	6	4	231	123
PENGRUSAKAN	12	7	5	0	23	11
KEBAKARAN	5	3	0	0	4	2
PEMBAKARAN	0	0	0	0	0	0
SENJATA API (SENPI)	5	10	1	1	3	3
BAHAN PELEDAK (HANDAK)	0	0	0	0	0	0
SAJAM	13	13	8	8	4	4
UANG PALSU	0	0	0	0	1	1
PENYERBOTAN TANAH	16	16	0	0	30	10
PERAMPASAN	1	1	0	0	16	10
PENGHINAAN	0	0	0	0	0	1
PERBUATAN TDK MENYENANGKAN	4	4	0	0	19	5
PEMALSUAN SURAT	7	7	0	0	11	3

Lanjutan Tabel/*Continued Table* 4.4.4

Jenis Kejahatan <i>Type of Crime</i>	Polres Tulang Bawang <i>Res.Police Tulang Bawang</i>		Polres Mesuji <i>Res.Police Mesuji</i>		Poltabes Bandar Lampung <i>Res.Police Bandar Lampung</i>	
	JTP	PTP	JTP	PTP	JTP	PTP
(1)	(20)	(21)	(22)	(23)	(24)	(25)
PENCURIAN BIASA	14	10	2	2	162	91
KETERANGAN PALSU	1	1	0	0	2	1
LAHGUN JABATAN	1	1	0	0	0	0
PERBUATAN CABUL	8	6	12	14	38	30
PENGEROYOKAN	21	20	7	4	89	46
PERZINAHAN	0	0	0	0	7	10
EKSTRADISI	0	0	0	0	0	0
PENADAHAN	0	0	0	0	1	0
KDRT	13	12	2	2	61	57
ANIAYA RINGAN	22	23	4	3	126	79
KEJAHATAN MATERAI	0	0	0	0	3	2
DAGANG WANITA/ANAK	0	0	0	0	1	1
PERLINDUNGAN ANAK	10	10	1	1	35	38
TEMU MAYAT	5	2	0	0	1	0
MENELANTARKAN KELUARGA	0	0	0	0	2	0
GANTUNG DIRI	1	1	0	0	1	0
LAPORAN PALSU	0	0	0	0	2	2
CEMAR NAMA BAIK	3	3	0	0	1	2
MELARIKAN ANAK DIBAWAH UMUR	0	0	0	0	3	1
PEOPLE SMUGLING	0	0	0	0	0	0
LAKA LANTAS	0	0	0	0	0	0
LAIN LAIN KEJAHATAN KONVENSIONAL	65	55	3	3	149	114
Jumlah/Total	556	524	154	110	2 154	1 273

Lanjutan Tabel/Continued Table 4.4.4

Jenis Kejahatan Type of Crime	Polres Metro Res.Police Metro		Polres Pringsewu Res.Pringsewu	
	JTP	PTP	JTP	PTP
(1)	(26)	(27)	(28)	(29)
CURAT	43	25	4	2
CURAS	13	7	1	1
CURANMOR	152	39	6	0
ANIRAT	0	0	0	0
PEMBUNUHAN	0	0	1	1
PENCULIKAN	0	0	0	0
PERKOSAAN	1	1	0	0
PERJUDIAN	1	1	4	4
PREMANISME/PERAS & ANCAM	2	2	1	1
PENIPUAN	45	36	2	1
PENIPUAN DAN ATAU PENGGELAPAN	1	1	1	1
PENGGELAPAN	35	30	3	3
PENGRUSAKAN	6	3	1	1
KEBAKARAN	1	0	1	1
PEMBAKARAN	0	0	0	0
SENJATA API (SENPI)	0	0	0	0
BAHAN PELEDAK (HANDAK)	0	0	0	0
SAJAM	0	0	0	0
UANG PALSU	0	0	0	0
PENYEROBOTAN TANAH	0	0	0	0
PERAMPASAN	1	1	0	0
PENGHINAAN	0	0	0	0
PERBUATAN TDK MENYENANGKAN	2	2	0	0
PEMALSUAN SURAT	3	2	0	0
PENCURIAN BIASA	19	10	5	2

Lanjutan Tabel/*Continued Table* 4.4.4

Jenis Kejahatan <i>Type of Crime</i>	Polres Metro <i>Res.Police Metro</i>		Polres Pringsewu <i>Res.Pringsewu</i>	
	JTP	PTP	JTP	PTP
(1)	(26)	(27)	(28)	(29)
KETERANGAN PALSU	1	1	0	0
LAHGUN JABATAN	6	7	0	0
PERBUATAN CABUL	13	13	1	1
PENGEROYOKAN	27	17	0	0
PERZINAHAN	1	1	0	0
EKSTRADISI	0	0	0	0
PENADAHAN	0	0	0	0
KDRT	8	5	0	0
ANIAYA RINGAN	30	23	0	0
KEJAHATAN MATERAI	0	0	0	0
DAGANG WANITA/ANAK	1	1	0	0
PERLINDUNGAN ANAK	9	7	0	0
TEMU MAYAT	0	0	1	1
MENELANTARKAN KELUARGA	0	0	0	0
GANTUNG DIRI	0	0	1	1
LAPORAN PALSU	0	0	0	0
CEMAR NAMA BAIK	2	2	0	0
MELARIKAN ANAK DIBAWAH UMUR	0	0	0	0
PEOPLE SMUGLING	0	0	0	0
LAKA LANTAS	0	0	0	0
LAIN LAIN KEJAHATAN KONVENSIONAL	2	2	1	1
Jumlah/Total	425	239	34	22

Lanjutan Tabel/Continued Table 4.4.4

Jenis Kejahatan Type of Crime	Polres Tulang Bawang Barat Res. Police Tulang Bawang Barat		Jumlah Jumlah	
	JTP	PTP	JTP	PTP
(1)	(30)	(31)	(32)	(33)
CURAT	8	4	1296	1037
CURAS	4	1	471	381
CURANMOR	1	1	1104	389
ANIRAT	0	0	119	107
PEMBUNUHAN	0	0	22	27
PENCULIKAN	0	0	7	6
PERKOSAAN	1	1	44	44
PERJUDIAN	0	0	102	102
PREMANISME/PERAS & ANCAM	0	0	91	79
PENIPUAN	0	0	680	451
PENIPUAN DAN ATAU PENGGELAPAN	1	1	161	116
PENGGELAPAN	0	0	489	341
PENGRUSAKAN	0	0	111	66
KEBAKARAN	0	0	38	20
PEMBAKARAN	0	0	7	4
SENJATA API (SENPI)	0	0	30	37
BAHAN PELEDAK (HANDAK)	0	0	0	0
SAJAM	0	0	83	84
UANG PALSU	0	0	7	6
PENYEROBOTAN TANAH	0	0	102	58
PERAMPASAN	0	0	22	19
PENGHINAAN	0	0	8	6
PERBUATAN TDK MENYENANGKAN	1	1	63	47
PEMALSUAN SURAT	0	0	67	40
PENCURIAN BIASA	1	0	347	188

Lanjutan Tabel/*Continued Table* 4.4.4

Jenis Kejahatan <i>Type of Crime</i>	Polres Tulang Bawang Barat <i>Res. Police Tulang Bawang Barat</i>		Jumlah <i>Jumlah</i>	
	JTP	PTP	JTP	PTP
(1)	(30)	(31)	(32)	(33)
KETERANGAN PALSU	0	0	11	7
LAHGUN JABATAN	0	0	8	8
PERBUATAN CABUL	0	0	205	193
PENGEROYOKAN	0	0	233	157
PERZINAHAN	0	0	18	21
EKSTRADISI	0	0	0	0
PENADAHAN	0	0	8	11
KDRT	0	0	163	153
ANIAYA RINGAN	0	0	357	284
KEJAHATAN MATERAI	0	0	3	2
DAGANG WANITA/ANAK	0	0	4	4
PERLINDUNGAN ANAK	0	0	132	117
TEMU MAYAT	0	0	25	20
MENELANTARKAN KELUARGA	0	0	6	6
GANTUNG DIRI	0	0	8	6
LAPORAN PALSU	0	0	3	3
CEMAR NAMA BAIK	0	0	29	22
MELARIKAN ANAK DIBAWAH UMUR	0	0	9	7
PEOPLE SMUGLING	0	0	0	0
LAKA LANTAS	0	0	2	2
LAIN LAIN KEJAHATAN KONVENSIONAL	0	0	626	533
Jumlah/Total	17	9	7 321	5 211

Sumber/*Source*: Kepolisian Daerah Provinsi Lampung/ *State Police of Lampung Province*

Tabel
Table 4.4.5**Banyaknya Kecelakaan Lalu Lintas, Korban dan Kerugiannya Menurut Wilayah Kepolisian di Provinsi Lampung Tahun 2019**
Number of Traffic Accidents Victims and Its Lost by Resort in Lampung Province, 2019

Polres / Polresta Regional/Resort Police	Jumlah Kecelakaan Number of Accident	Jumlah Kecelakaan Number of Accident				Jumlah Kerugian (000 Rupiah) Loss Value (000 Rupiahs)
		CLEAR	Meninggal Dunia Dead	Luka Berat Seriously Injured	Luka Ringan Lightly Injured	
(1)	(2)	(3)	(4)	(5)	(6)	(7)
Polres Lampung Barat/Resort Police of Lampung Barat	90	90	49	16	60	93 200 000
Polres Tanggamus/ Resort Police of Tanggamus	232	98	73	130	252	741 000 000
Polres Lampung Selatan/ Resort Police of Lampung Selatan	347	277	135	236	293	3632 850 000
Polres Lampung Timur/Resort Police of Lampung Timur	183	75	44	115	161	645 250 000
Polres Lampung Tengah/ Resort Police of Lampung Tengah	393	169	127	313	192	1928 300 000
Polres Lampung Utara/Resort Police of Lampung Utara	250	221	61	163	291	1 402 410 000
Polres Way Kanan/Resort Police of Way Kanan	109	47	40	95	113	702 000 000
Polres Tulang Bawang/Resort Police of Tulang Bawang	119	98	40	29	141	1836 700 000
Polres Pesawaran/Resort Police of Pesawaran	78	75	37	40	73	403 600 000
Polres Pringsewu/Resort Police of Pringsewu	9	4	4	5	10	8 200 000

Lanjutan Tabel/*Continued Table 4.4.5*

Polres / Polresta <i>Regional/Resort Police</i>	Jumlah Kecelakaan <i>Number of Accident</i>	Jumlah Kecelakaan <i>Number of Accident</i>				Jumlah Kerugian (000 Rupiah) <i>Loss Value (000 Rupiahs)</i>
		CLEAR	Meninggal Dunia Dead	Luka Berat <i>Seriously Injured</i>	Luka Ringan <i>Lightly Injured</i>	
(1)	(2)	(3)	(4)	(5)	(6)	(7)
Polres Mesuji/ <i>Resort Police of Mesuji</i>	26	36	11	15	15	141 000 000
Polres Tulang Bawang Barat/ <i>Resort Police of Tulang Bawang Barat</i>	3	3	2	2	5	57 000 000
Polres Pesisir Barat/ <i>Resort Police of Pesisir Barat</i>
Poltabs Bandar Lampung/ <i>Regional Police of Bandar Lampung</i>	297	197	76	57	272	1113 720 000
Polres Metro/ <i>Resort Police of Metro</i>	88	57	24	8	145	196 100 000

Sumber/*Source*: Kepolisian Daerah Provinsi Lampung/ *State Police of Lampung Province*

Tabel
Table 4.4.6**Banyaknya Tahanan di Pemasyarakatan / Rumah Tahanan
Provinsi Lampung, 31 Desember 2019**
**Number of Prisoners in Penitentiary / House of Detention in
Lampung Province, 2019, 31 Dec**

Lembaga Pemasyarakatan <i>Prison Institution</i>	Kategori Penghuni						Total
	DL	DP	TD	AL	AP	TA	
(1)	(2)	(3)	(4)	(5)	(6)	(7)	(8)
LAPAS KELAS II A KOTABUMI	10	-	10	-	-	-	10
LAPAS KELAS I BANDAR LAMPUNG	8	-	8	-	-	-	8
LAPAS KELAS II A KALIANDA	338	2	340	4	-	4	344
LAPAS KELAS II A METRO	61	3	64	1	-	1	65
LAPAS KELAS II B KOTA AGUNG	-	-	-	2	-	2	2
LAPAS KELAS II B WAYKANAN	89	2	91	2	-	2	93
LAPAS KELAS II B GUNUNG SUGIH	217	6	223	-	-	-	223
LAPAS NARKOTIKA KELAS II A BANDAR LAMPUNG	-	-	-	-	-	-	-
LAPAS PEREMPUAN KELAS II A BANDAR LAMPUNG	-	17	17	-	-	-	17
LPKA KELAS II BANDAR LAMPUNG	-	-	-	2	-	2	2
RUTAN KELAS I BANDAR LAMPUNG	785	-	785	-	-	-	785
RUTAN KELAS II B KOTA AGUNG	145	9	154	3	-	3	157
RUTAN KELAS II B KOTABUMI	217	3	220	1	-	1	221
RUTAN KELAS II B KRUI	76	1	77	1	-	1	78

Lanjutan Tabel/*Continued Table* 4.4.6

Lembaga Pemasyarakatan <i>Prison Institution</i>	Kategori Penghuni						Total
	DL	DP	TD	AL	AP	TA	
(1)	(2)	(3)	(4)	(5)	(6)	(7)	(8)
RUTAN KELAS II B MENGGALA	221	12	233	6	-	6	239
RUTAN KELAS II B SUKADANA	199	5	204	6	-	6	210
Jumlah/Total	2 366	60	2 426	28	-	28	2 454

Catatan/*Note*: DL : Dewasa Laki-laki/ *Man*
 DP : Dewasa Perempuan/ *Woman*
 TD : Tahan Dewasa/ *Adult Prisoner*
 AL : Anak Laki-Laki/ *Boy*
 AP : Anak Perempuan/ *Girl*
 TA : Tahanan Anak/ *Child Prisoner*

Sumber/*Source*: Kantor Wilayah Departemen Kehakiman dan HAM Provinsi Lampung/ *Regional Office Justice Department of Lampung Province*

Tabel
Table 4.4.7

**Banyaknya Narapidana di Pemasyarakatan / Rumah
Tahanan Provinsi Lampung, 31 Desember 2019**
**Number of Inmates in Penitentiary / House of Detention in
Lampung Province, 31 December 2019**

Lembaga Pemasyarakatan <i>Prison Institution</i>	Kategori Penghuni						Total
	DL	DP	ND	AL	AP	NA	
(1)	(2)	(3)	(4)	(5)	(6)	(7)	(8)
LAPAS KELAS II A KOTABUMI	431	-	431	-	-	-	431
LAPAS KELAS I BANDAR LAMPUNG	1 185	-	1 185	-	-	-	1 185
LAPAS KELAS II A KALIANDA	468	1	469	4	-	4	473
LAPAS KELAS II A METRO	502	-	502	-	-	-	502
LAPAS KELAS II B KOTA AGUNG	422	0	422	6	-	6	428
LAPAS KELAS II B WAYKANAN	415	1	416	-	-	-	416
LAPAS KELAS II B GUNUNG SUGIH	476	11	487	-	-	-	487
LAPAS NARKOTIKA KELAS II A BANDAR LAMPUNG	1 173	-	1 173	-	-	-	1 173
LAPAS PEREMPUAN KELAS II A BANDAR LAMPUNG	-	308	308	-	1	1	309
LPKA KELAS II BANDAR LAMPUNG	-	-	-	157	-	157	157
RUTAN KELAS I BANDAR LAMPUNG	395	-	395	-	-	-	395
RUTAN KELAS II B KOTA AGUNG	193	10	203	-	-	-	203
RUTAN KELAS II B KOTABUMI	177	1	178	1	-	1	179
RUTAN KELAS II B KRUI	82	3	85	1	-	1	86

Lanjutan Tabel/*Continued Table 4.4.7*

Lembaga Pemasyarakatan <i>Prison Institution</i>	Kategori Penghuni						Total
	DL	DP	ND	AL	AP	NA	
(1)	(2)	(3)	(4)	(5)	(6)	(7)	(8)
RUTAN KELAS II B MENGGALA	195	6	201	1	-	1	202
RUTAN KELAS II B SUKADANA	121	2	123	-	-	-	123
Jumlah	6 235	343	6 578	170	1	171	6 749

Catatan/*Note*: DL : Dewasa Laki-laki/ *Man*
 DP : Dewasa Perempuan/ *Woman*
 ND : Narapidana Dewasa/ *Adult Prisoner*
 AL : Anak Laki-Laki/ *Boy*
 AP : Anak Perempuan/ *Girl*
 NA : Narapidana Anak/ *Child Prisoner*

Sumber/*Source*: Kantor Wilayah Departemen Kehakiman dan HAM Provinsi Lampung/ *Regional Office Justice Department of Lampung Province*

Tabel
Table 4.4.8

Jumlah Perkara Perdata Berhasil dimediasi Pengadilan Negeri se-wilayah Hukum Pengadilan Tinggi Tanjung Karang, 2019
Number of Civil Cases Successfully Settled Through Mediation by High Court of Tanjung Karang and High Court within The Area of Jurisdiction of High Court of Tanjung Karang, 2019

Pengadilan Tinggi	Jumlah Mediasi	Jumlah Mediasi Yang Berhasil	Presentase Mediasi Yang Berhasil (%)
(1)	(2)	(3)	(4)
Tanjung Karang	154	2	1,20
Metro	14	2	14,29
Kotabumi	9	3	33,33
Kalianda	38	2	5,26
Liwa	9	-	-
Menggala	31	2	6,45
Gunung Sugih	62	7	11,29
Sukadana	15	1	6,67
Blambangan Umpu	20	-	-
Kota Agung	11	-	-
Gedong Tataan	0	-	-
Jumlah	363	19	78,49

Sumber/Source: Pengadilan Tinggi Tanjung Karang/ High Court of Tanjung Karang

Tabel
Table 4.4.9

Jumlah Perkara Anak Yang Berhasil Melalui Diversi Pengadilan Tinggi Tanjung Karang dan Pengadilan Tinggi Negeri se Wilayah Hukum Pengadilan Tinggi Tanjung Karang, 2019
Number of child cases Settled through Diversion by High Court Tanjung Karang and High Court within their Area of Jurisdiction of High Court Tanjung Karang, 2019

Pengadilan Tinggi	Jumlah Perkara Pidana Anak	Jumlah Perkara Diversi	Jumlah Perkara Diversi Yang Berhasil	Presentase Perkara Diversi Yang Berhasil (%)
(1)	(2)	(3)	(4)	(5)
Tanjung Karang	97	22	22	100
Metro	18	1	-	-
Kotabumi	29	2	-	-
Kalianda	27	3	2	66,67
Liwa	20	-	-	-
Menggala	22	-	-	-
Gunung Sugih	33	33	1	3,03
Sukadana	30	14	-	-
Blambangan Umpu	20	2	2	100
Kota Agung	36	4	4	100
Gedong Tataan	14	1	1	100
Jumlah	346	82	32	7,9

Sumber/Source: Pengadilan Tinggi Tanjung Karang/ High Court of Tanjung Karang

Tabel
Table 4.4.10**Jumlah Paspor RI yang Dikeluarkan Kantor Imigrasi
Provinsi Lampung, 2018 - 2019**
**Number of Passport of RI Issued by First Class Immigration
Office of Lampung Province, 2018 - 2019**

Kantor Office	2018			2019		
	48 Hal Pages	24 Hal Pages	Jumlah Total	48 Hal Pages	24 Hal Pages	Jumlah Total
(1)	(2)	(3)	(4)	(5)		
Kantor Imigrasi Kelas I Bandar Lampung	37 367	9 481	46 848	37 855	3 905	41 760
Kantor Imigrasi Kelas III Kalianda	3 956	169	4 125	4 554	66	4 620
Kantor Imigrasi Kelas III Kotabumi	8 376	2 812	11 188	11 004	1 187	12 191
Lampung	49 699	12 462	62 161	53 413	5 158	58 571

Sumber/Source: Kantor Imigrasi Klas I Bandar Lampung, Kantor Imigrasi Kelas III Kotabumi, Kantor Imigrasi Kelas III Non TPI Kalianda/
Office of The Immigration Class I Bandar Lampung, Class III Kotabumi, Class III Non TPI Kalianda

Tabel
Table 4.4.11

Jumlah Warga Negara Asing Yang Tercatat di Kantor Imigrasi se- Provinsi Lampung, 2019
Number of Foreign Citizens Registered at Immigration Office in Lampung Province, 2019

Warganegara Citizens	KANIM KELAS I BANDAR LAMPUNG			KANIM KELAS III KALIANDA			KANIM KELAS III KOTABUMI			Jumlah Total
	KITAS	KITAP	Jumlah Total	KITAS	KITAP	Jumlah Total	KITAS	KITAP	Jumlah Total	
(1)	(2)	(3)	(4)	(5)	(5)	(5)	(5)	(5)	(5)	(5)
Amerika	23	6	29	-	-	-	1	1	2	31
Afrika Selatan	4	-	4	-	-	-	-	-	-	4
Arab Saudi	2	-	2	-	1	1	-	-	-	3
Australia	3	2	5	2	-	2	1	2	3	10
Afganistan	1	-	1	-	-	-	-	-	-	1
Belanda	5	1	6	-	-	-	-	-	-	6
Belgia	-	-	-	-	-	-	-	-	-	0
Brazil	3	-	3	-	-	-	-	-	-	3
China	96	2	98	33	-	33	5	-	5	136
New Zealand	1	-	1	0	-	-	-	-	-	1
India	20	1	21	2	1	3	1	1	2	26
Inggris	2	3	5	-	-	-	-	1	1	6
Irlandia	1	-	1	-	-	-	-	-	-	1
Italia	2	1	3	-	-	-	-	-	-	3
Jepang	8	5	13	2	1	3	-	-	-	16
Jerman	1	1	2	-	-	-	-	1	1	3
Kamboja	-	-	-	-	-	-	-	-	-	0
Kanada	-	-	-	-	1	1	-	-	-	1
Kuwait	-	1	1	-	-	-	-	-	-	1
Kolombia	-	-	-	-	-	-	-	-	-	0
Korea Selatan	34	2	36	3	2	5	-	-	-	41
Maroko	-	-	-	-	1	1	-	-	-	1

Lanjutan Tabel/Continued Table 4.4.11

Warganegara Citizens	KANIM KELAS I BANDAR LAMPUNG			KANIM KELAS III KALIANDA			KANIM KELAS III KOTABUMI			Jumlah Total
	KITAS	KITAP	Jumlah Total	KITAS	KITAP	Jumlah Total	KITAS	KITAP	Jumlah Total	
(1)	(2)	(3)	(4)	(5)	(5)	(5)	(5)	(5)	(5)	(5)
Malaysia	27	2	29	2	-	2	17	-	17	48
Mauritius	-	1	1	-	-	-	-	-	-	1
Mesir	3	1	4	9	-	9	-	-	-	13
Madagaskar	2	-	2	-	-	-	-	-	-	2
Meksiko	2	-	2	-	-	-	-	-	-	2
Myanmar	1	-	1	1	-	1	-	-	-	2
Norwegia	-	-	-	-	-	-	-	-	-	0
Yaman	1	-	1	-	-	-	-	-	-	1
Argentina	-	-	-	-	-	-	-	-	-	0
Perancis	1	-	1	-	-	-	-	-	-	1
Philipina	13	3	16	-	-	-	2	-	2	18
Romania	-	-	-	-	-	-	-	-	-	0
Rusia	1	-	1	-	-	-	-	-	-	1
Pakistan	3	1	4	1	-	1	-	-	-	5
Suriah	-	1	1	-	-	-	-	-	-	1
Singapura	7	1	8	-	-	-	-	-	-	8
Srilanka	7	-	7	-	-	-	-	-	-	7
Taiwan	8	1	9	-	1	1	-	-	-	10
Thailand	34	1	35	9	-	9	-	-	-	44
Timor Leste	-	-	-	-	-	-	-	-	-	0
Ceko	-	-	-	-	-	-	-	-	-	0
Irak	1	1	2	-	-	-	-	-	-	2

Lanjutan Tabel/*Continued Table* 4.4.11

Warganegara <i>Citizens</i>	KANIM KELAS I BANDAR LAMPUNG			KANIM KELAS III KALIANDA			KANIM KELAS III KOTABUMI			Jumlah <i>Total</i>
	KITAS	KITAP	Jumlah <i>Total</i>	KITAS	KITAP	Jumlah <i>Total</i>	KITAS	KITAP	Jumlah <i>Total</i>	
(1)	(2)	(3)	(4)	(5)	(5)	(5)	(5)	(5)	(5)	(5)
Slowakia	-	-	-	-	-	-	-	-	-	0
Kazhakstan	-	-	-	-	-	-	-	-	-	0
Polandia	-	-	-	-	-	-	-	-	-	0
Turki	1	1	2	-	-	-	-	1	1	3
Brita Nia Raya	-	-	-	-	-	-	-	2	2	2
Bangladesh	2	1	3	4	-	4	1	-	1	8
Nepal	-	-	-	-	-	-	1	-	1	1
Vietnam	6	2	8	-	-	-	-	-	-	8
Hongkong	-	-	-	1	-	1	-	-	-	1
Swiss	-	-	-	-	-	-	-	-	-	0
Rwanda	-	-	-	-	-	-	-	-	-	0
Venezuela	1	-	1	-	-	-	-	-	-	1
Yordania	-	-	-	-	-	-	-	-	-	0
Somalia	-	-	-	-	-	-	-	-	-	0
Slovenia	1	-	1	-	-	-	-	-	-	1
Uganda	1	-	1	-	-	-	-	-	-	1
Palestina	5	-	5	-	-	-	-	-	-	5
Kenya	2	-	2	-	-	-	-	-	-	2
Spanyol	-	-	-	-	-	-	4	-	4	4
Jumlah/Total	336	42	378	69	8	77	33	9	42	497

Sumber/*Source*: Kantor Imigrasi Klas I Bandar Lampung, Kantor Imigrasi Kelas III Kotabumi, Kantor Imigrasi Kelas III Non TPI Kalianda/
Office of The Immigration Class I Bandar Lampung, Class III Kotabumi, Class III Non TPI Kalianda

4.5 AGAMA DAN SOSIAL LAINNYA RELIGION AND OTHER SOCIAL AFFAIRS

Tabel 4.5.1 **Jumlah Jemaah Haji yang Diberangkatkan¹ ke Tanah Suci Mekah Menurut Kabupaten/Kota di Provinsi Lampung, 2017-2019**
Number of Hajj Pilgrims Departured¹ to the Holyland of Mecca by Regency/Municipality in Lampung Province, 2017-2019

Kabupaten/Kota Regency/Municipality	2017	2018	2019
(1)	(2)	(3)	(4)
Lampung Barat	127	191	121
Tanggamus	336	721	239
Lampung Selatan	292	342	407
Lampung Timur	902	966	855
Lampung Tengah	1 021	1 326	1 370
Lampung Utara	579	476	489
Way Kanan	257	200	204
Tulang Bawang	236	586	291
Pesawaran	135	139	111
Pringsewu	480	1	437
Mesuji	66	1	145
Tulang Bawang Barat	245	...	163
Pesisir Barat	63	4	50
Kota Bandar Lampung	1 855	1 608	1 900
Kota Metro	424	484	523
Lampung	7 018	7 045	7 305

Catatan/Note: ¹ Melalui Kementerian Agama/Managed by Ministry of Religious Affairs

Sumber/Source: Kementerian Agama RI (Direktorat Jenderal Penyelenggaraan Haji dan Umrah) per 12 Februari 2020/ Ministry of Religious Affairs (Directorate General of the Organization of Hajj and Umrah) per February 12nd 2019

Tabel
Table 4.5.2**Nikah, Talak dan Cerai, 2017-2019**
Number of Marriages and Divorces, 2017-2019

Kabupaten/Kota Regency/Municipality	Nikah ^{1,2,3} / Marriages ^{1,2,3}		
	2017	2018	2019
(1)	(2)	(3)	(4)
Lampung Barat	1 964	2 466	2 312
Tanggamus	4 937	5 117	5 258
Lampung Selatan	8 057	9 340	8 716
Lampung Timur	7 918	9 284	8 148
Lampung Tengah	9 133	9 980	9 538
Lampung Utara	5 314	5 305	5 384
Way Kanan	3 392	3 540	3 209
Tulang Bawang	2 988	2 997	3 114
Pesawaran	3 359	3 795	3 826
Pringsewu	3 167	3 499	3 706
Mesuji	1 827	1 960	1 958
Tulang Bawang Barat	2 236	2 376	2 328
Pesisir Barat	1 274	1 270	1 275
Kota Bandar Lampung	6 614	7 377	6 885
Kota Metro	1 136	1 129	1 159
Lampung	63 316	69 435	66 816

Lanjutan Tabel/Continued Table 4.5.2

Kabupaten/Kota Regency/Municipality	Talak dan cerai ^{2,4} / Divorces ^{2,4}				
	2017	2018	2019		Jumlah Total
			Cerai Talak Divorce by Talak	Cerai Gugat Divorce by Petition	
(1)	(5)	(6)	(7)	(8)	(9)
Lampung Barat	126	418	544
Tanggamus	250	250	175	715	890
Lampung Selatan	307	307	326	1 237	1563
Lampung Timur	1	1	494	1 614	2108
Lampung Tengah	434	434	528	1 619	2147
Lampung Utara	185	185	212	700	912
Way Kanan	86	86	96	358	454
Tulang Bawang	214	214	111	371	482
Pesawaran	7	7	143	434	577
Pringsewu	8	8	132	579	711
Mesuji	1	1	62	201	263
Tulang Bawang Barat	2	2	96	313	409
Pesisir Barat	101	101	-	-	0
Kota Bandar Lampung	309	309	452	1 441	1893
Kota Metro	482	482	132	418	550
Lampung	2 137	2 387	3 085	10 418	13503

Catatan/Note: ¹ Termasuk bedolan (nikah di luar KUA)/Including non formal registration

² Hanya untuk yang beragama Islam/Applies only for moslem

Sumber/Source: ³ Kementerian Agama RI, Dirjen Bimas Islam/Ministry of Religious Affairs, Directorate General of Islamic Community Guidance

⁴ Mahkamah Agung, Dirjen Badan Peradilan Agama/The Supreme Court, Directorate General of Religious Justice Affairs

Tabel
Table 4.5.3

**Jumlah Perceraian Menurut Faktor dan Kabupaten/Kota
di Provinsi Lampung, 2019**
**Number of Divorces by Factors and Regency/Municipality in
Lampung Province, 2019**

Kabupaten/Kota Regency/Municipality	Zina Adultery	Mabuk Drunk	Madat Drug Addict	Judi Gambling	Meninggal- kan Salah Satu Pihak Split Up	Dihukum Penjara Jail
(1)	(2)	(3)	(4)	(5)	(6)	(7)
Lampung Barat	63	21	21	20	56	–
Tanggamus	–	26	7	57	92	–
Lampung Selatan	–	25	1	19	133	3
Lampung Timur	–	9	12	34	112	7
Lampung Tengah	1	12	5	19	329	2
Lampung Utara	1	7	2	15	104	1
Way Kanan	–	–	–	1	24	3
Tulang Bawang	1	16	3	15	85	–
Pesawaran	–	3	–	2	74	–
Pringsewu	–	8	–	5	136	–
Mesuji	–	1	1	2	7	3
Tulang Bawang Barat	12	15	–	18	71	1
Pesisir Barat
Bandar Lampung	1	5	1	6	69	2
Metro	27	3	–	7	223	–
Jumlah	106	151	53	220	1515	22

Lanjutan Tabel/Continued Table 4.5.3

Kabupaten/Kota <i>Regency/Municipality</i>	Poligami <i>Polygamy</i>	Kekerasan Dalam Rumah Tangga <i>Domestic Violence</i>	Cacat Badan <i>Disability</i>	Perselisihan dan Pertengkaran Terus Menerus <i>Constant Disputes and Quarrel</i>
(1)	(8)	(9)	(10)	(11)
Lampung Barat	–	37	–	139
Tanggamus	2	105	1	260
Lampung Selatan	6	51	7	562
Lampung Timur	–	30	–	567
Lampung Tengah	5	41	5	1 196
Lampung Utara	1	38	3	507
Way Kanan	–	9	–	264
Tulang Bawang	–	29	2	194
Pesawaran	–	49	1	253
Pringsewu	–	–	–	251
Mesuji	2	1	–	196
Tulang Bawang Barat	5	41	–	98
Pesisir Barat
Bandar Lampung	3	6	2	1 354
Metro	–	30	–	214
Jumlah	24	467	21	6 055

Lanjutan Tabel/*Continued Table 4.5.3*

Kabupaten/Kota <i>Regency/Municipality</i>	Kawin Paksa <i>Forced Marriage</i>	Murtad <i>Apostate</i>	Ekonomi <i>Economy</i>	Lain-Lain <i>Others</i>	Jumlah <i>Total</i>
(1)	(12)	(13)	(14)	(15)	(16)
Lampung Barat	–	1	134	–	492
Tanggamus	–	1	439	–	990
Lampung Selatan	2	3	649	–	1.461
Lampung Timur	–	–	736	–	1.507
Lampung Tengah	6	10	397	–	2.028
Lampung Utara	–	–	177	–	856
Way Kanan	–	–	65	–	366
Tulang Bawang	–	1	143	–	489
Pesawaran	2	–	200	–	584
Pringsewu	–	2	267	–	669
Mesuji	–	1	5	–	219
Tulang Bawang Barat	–	2	140	–	403
Pesisir Barat
Bandar Lampung	–	7	98	–	1.554
Metro	–	–	406	–	910
Jumlah	10	28	3 856	–	12 528

Sumber/*Source*: Mahkamah Agung (Dirjen Badan Peradilan Agama) per 24 Februari 2020/ *The Supreme Court (Directorate General of Religious Justice Affairs) per February 24th 2020*

Tabel 4.5.4 Jumlah Penduduk Menurut Kabupaten/Kota dan Agama yang Dianut di Provinsi Lampung, 2019
Table 4.5.4 Population by Regency/Municipality and Religion in Lampung Province, 2019

Kabupaten/Kota Regency/Municipality	Islam	Protestan Protestant	Katolik Catholic	Hindu	Budha Buddha	Lainnya Others
(1)	(2)	(3)	(4)	(5)	(6)	(7)
Lampung Barat	284 983	2 135	5 287	5 475	2 192	...
Tanggamus	551 256	4 074	7 338	17 655	7 739	...
Lampung Selatan	884 637	12 266	15 459	256 148	20 289	21
Lampung Timur	935 316	12 547	13 577	193 346	26 752	6
Lampung Tengah	1 116 643	35 931	25 217	318 034	13 220	...
Lampung Utara	563 735	25 884	7 918	33 074	4 918	...
Way Kanan	414 296	7 607	7 203	58 620	2 125	...
Tulang Bawang	406 631	8 726	5 913	73 395	6 452	53
Pesawaran	404 999	7 650	5 732	30 661	5 993	...
Pringsewu	370 573	2 853	10 313	11 088	5 179	...
Mesuji	184 186	4 005	5 448	21 423	2 881	...
Tulang Bawang Barat	249 210	5 434	4 987	9 009	3 914	...
Pesisir Barat	145 837	1 097	2 710	2 806	1 123	...
Kota Bandar Lampung	892 260	38 736	22 030	9 446	37 479	...
Kota Metro	144 020	7 046	6 279	5 244	2 209	...
Lampung	7 544 306	242 849	282 297	1 037 794	141 203	73

Sumber/Source: Kementerian Agama Provinsi Lampung/ Ministry of Religious Affairs of Lampung Province

Tabel
Table 4.5.5**Jumlah Tempat Peribadatan Menurut Kabupaten/Kota di
Provinsi Lampung, 2019**
**Number of Places of Worship by Regency/Municipality and
Religion in Lampung Province, 2019**

Kabupaten/Kota <i>Regency/Municipality</i>	Masjid <i>Mosque</i>	Mushola <i>Pray Room</i>	Gereja Protestan <i>Protestant Church</i>	Gereja Katholik <i>Catholic Church</i>	Pura <i>Temple</i>	Vihara
(1)	(2)	(3)	(4)	(5)	(6)	(7)
Lampung Barat	568	337	26	12	3	4
Tanggamus	886	985	23	7	10	2
Lampung Selatan	1 186	569	90	42	253	14
Lampung Timur	1 507	2 556	114	29	232	25
Lampung Tengah	1 583	2 592	150	67	266	32
Lampung Utara	1 101	1 111	85	16	25	2
Way Kanan	236	955	85	29	150	5
Tulang Bawang	449	1 161	51	12	25	13
Pesawaran	664	580	38	6	5	13
Pringsewu	553	757	21	14	12	4
Mesuji	248	710	59	26	5	4
Tulang Bawang Barat	432	789	52	23	50	5
Pesisir Barat	301	137	18	-	20	-
Kota Bandar Lampung	749	784	104	14	5	49
Kota Metro	199	211	17	3	2	3
Lampung	10 662	14 234	933	300	1 063	175

Sumber/Source: Kementerian Agama Provinsi Lampung/ Ministry of Religious Affairs of Lampung Province

Tabel
Table 4.5.6**Jumlah Kejadian Bencana Alam Menurut Kabupaten/Kota
di Provinsi Lampung, 2019**
**Number of Natural Disaster Events by Regency/Municipality
in Lampung Province, 2019**

Kabupaten/Kota Regency/Municipality	Gempa Bumi Earthquake	Tsunami Tsunami	Gempa Bumi dan Tsunami Earthquake and Tsunami	Letusan Gunung Api Volcanic Eruption	Tanah Longsor Landslide
(1)	(2)	(3)	(4)	(5)	(6)
Lampung Barat	4
Tanggamus
Lampung Selatan	1
Lampung Timur
Lampung Tengah
Lampung Utara
Way Kanan
Tulang Bawang
Pesawaran
Pringsewu
Mesuji
Tulang Bawang Barat
Pesisir Barat	1
Kota Bandar Lampung
Kota Metro
Lampung	1	–	–	–	5

Lanjutan Tabel/*Continued Table 4.5.6*

Kabupaten/Kota <i>Regency/Municipality</i>	Banjir <i>Floods</i>	Kekeringan <i>Drought</i>	Kebakaran Hutan dan Lahan <i>Forest and Land Fires</i>	Angin Puting Beliung <i>Tornado</i>	Gelombang Pasang/ Abrasi <i>Tidal Wave/ Abrasion</i>
(1)	(8)	(9)	(10)	(11)	(12)
Lampung Barat	3	...	7	2	...
Tanggamus	2	...	1	1	...
Lampung Selatan
Lampung Timur	1	...
Lampung Tengah	1	1	...
Lampung Utara
Way Kanan	1
Tulang Bawang	1	2	...
Pesawaran	1	...	20
Pringsewu
Mesuji
Tulang Bawang Barat
Pesisir Barat
Kota Bandar Lampung	1
Kota Metro
Lampung	10	—	28	7	—

Sumber/*Source*: Badan Nasional Penanggulangan Bencana/*National Agency for Disaster Management*

Tabel 4.5.7 **Jumlah Korban yang Diakibatkan Bencana Alam Menurut Kabupaten/Kota di Provinsi Lampung, 2019**
Table 4.5.7 **Number of Victims Due to Natural Disaster by Regency/ Municipality in Lampung Province, 2019**

Kabupaten/Kota <i>Regency/Municipality</i>	Gempa Bumi/Earthquake		
	Meninggal dan Hilang <i>Fatality and Missing</i>	Luka-luka <i>Casualty</i>	Terdampak dan Mengungsi <i>Affected and Evacuated</i>
(1)	(2)	(3)	(4)
Lampung Barat
Tanggamus
Lampung Selatan	1 050
Lampung Timur
Lampung Tengah
Lampung Utara
Way Kanan
Tulang Bawang
Pesawaran
Pringsewu
Mesuji
Tulang Bawang Barat
Pesisir Barat
Kota Bandar Lampung
Kota Metro
Lampung	—	—	1 050

Lanjutan Tabel/*Continued Table 4.5.7*

Kabupaten/Kota <i>Regency/Municipality</i>	Gempa Bumi dan Tsunami <i>Earthquake and Tsunami</i>		
	<i>Earthquake and Tsunami</i>	Luka-luka <i>Casualty</i>	Terdampak dan Mengungsi <i>Affected and Evacuated</i>
(1)	(5)	(6)	(7)
Lampung Barat
Tanggamus
Lampung Selatan
Lampung Timur
Lampung Tengah
Lampung Utara
Way Kanan
Tulang Bawang
Pesawaran
Pringsewu
Mesuji
Tulang Bawang Barat
Pesisir Barat
Kota Bandar Lampung
Kota Metro
Lampung	—	—	—

Lanjutan Tabel/Continued Table 4.5.7

Kabupaten/Kota <i>Regency/Municipality</i>	Tsunami/Tsunami		
	Meninggal dan Hilang <i>Fatality and Missing</i>	Luka-luka <i>Casualty</i>	Terdampak dan Mengungsi <i>Affected and Evacuated</i>
(1)	(8)	(9)	(10)
Lampung Barat
Tanggamus
Lampung Selatan
Lampung Timur
Lampung Tengah
Lampung Utara
Way Kanan
Tulang Bawang
Pesawaran
Pringsewu
Mesuji
Tulang Bawang Barat
Pesisir Barat
Kota Bandar Lampung
Kota Metro
Lampung	—	—	—

Lanjutan Tabel/*Continued Table 4.5.7*

Kabupaten/Kota <i>Regency/Municipality</i>	Letusan Gunung Api <i>Volcanic Eruption</i>		
	Meninggal dan Hilang <i>Fatality and Missing</i>	Luka-luka <i>Casualty</i>	Terdampak dan Mengungsi <i>Affected and Evacuated</i>
(1)	(11)	(12)	(13)
Lampung Barat
Tanggamus
Lampung Selatan
Lampung Timur
Lampung Tengah
Lampung Utara
Way Kanan
Tulang Bawang
Pesawaran
Pringsewu
Mesuji
Tulang Bawang Barat
Pesisir Barat
Kota Bandar Lampung
Kota Metro
Lampung	—	—	—

Lanjutan Tabel/Continued Table 4.5.7

Kabupaten/Kota <i>Regency/Municipality</i>	Tanah Longsor <i>Landslide</i>		
	Meninggal dan Hilang <i>Fatality and Missing</i>	Luka-luka <i>Casualty</i>	Terdampak dan Mengungsi <i>Affected and Evacuated</i>
(1)	(14)	(15)	(16)
Lampung Barat
Tanggamus
Lampung Selatan
Lampung Timur
Lampung Tengah
Lampung Utara
Way Kanan
Tulang Bawang
Pesawaran
Pringsewu
Mesuji
Tulang Bawang Barat
Pesisir Barat	6	2	...
Kota Bandar Lampung
Kota Metro
Lampung	6	2	—

Lanjutan Tabel/Continued Table 4.5.7

Kabupaten/Kota <i>Regency/Municipality</i>	Banjir <i>Floods</i>		
	Meninggal dan Hilang <i>Fatality and Missing</i>	Luka-luka <i>Casualty</i>	Terdampak dan Mengungsi <i>Affected and Evacuated</i>
(1)	(17)	(18)	(19)
Lampung Barat	25
Tanggamus
Lampung Selatan
Lampung Timur
Lampung Tengah	660
Lampung Utara
Way Kanan	557
Tulang Bawang	1	...	8 940
Pesawaran	1
Pringsewu
Mesuji
Tulang Bawang Barat
Pesisir Barat
Kota Bandar Lampung
Kota Metro
Lampung	2	–	10 182

Lanjutan Tabel/Continued Table 4.5.7

Kabupaten/Kota <i>Regency/Municipality</i>	Kekeringan/Drought		
	Meninggal dan Hilang <i>Fatality and Missing</i>	Luka-luka <i>Casualty</i>	Terdampak dan Mengungsi <i>Affected and Evacuated</i>
(1)	(20)	(21)	(22)
Lampung Barat
Tanggamus
Lampung Selatan
Lampung Timur
Lampung Tengah
Lampung Utara
Way Kanan
Tulang Bawang
Pesawaran
Pringsewu
Mesuji
Tulang Bawang Barat
Pesisir Barat
Kota Bandar Lampung
Kota Metro
Lampung	—	—	—

Lanjutan Tabel/*Continued Table 4.5.7*

Kabupaten/Kota <i>Regency/Municipality</i>	Kebakaran Hutan dan Lahan <i>Forest and Land Fires</i>		
	Meninggal dan Hilang <i>Fatality and Missing</i>	Luka-luka <i>Casualty</i>	Terdampak dan Mengungsi <i>Affected and Evacuated</i>
(1)	(23)	(24)	(25)
Lampung Barat
Tanggamus
Lampung Selatan
Lampung Timur
Lampung Tengah
Lampung Utara
Way Kanan
Tulang Bawang
Pesawaran
Pringsewu
Mesuji
Tulang Bawang Barat
Pesisir Barat
Kota Bandar Lampung
Kota Metro
Lampung	—	—	—

Lanjutan Tabel/Continued Table 4.5.7

Kabupaten/Kota <i>Regency/Municipality</i>	Angin Puting Beliung <i>Tornado</i>		
	Meninggal dan Hilang <i>Fatality and Missing</i>	Luka-luka <i>Casualty</i>	Terdampak dan Mengungsi <i>Affected and Evacuated</i>
(1)	(26)	(27)	(28)
Lampung Barat	20
Tanggamus
Lampung Selatan
Lampung Timur
Lampung Tengah
Lampung Utara
Way Kanan
Tulang Bawang
Pesawaran
Pringsewu
Mesuji
Tulang Bawang Barat
Pesisir Barat
Kota Bandar Lampung
Kota Metro
Lampung	—	—	20

Lanjutan Tabel/Continued Table 4.5.7

Kabupaten/Kota <i>Regency/Municipality</i>	Gelombang Pasang/Abrasi <i>Tidal Wave/Abrasion</i>		
	Meninggal dan Hilang <i>Fatality and Missing</i>	Luka-luka <i>Casualty</i>	Terdampak dan Mengungsi <i>Affected and Evacuated</i>
(1)	(29)	(30)	(31)
Lampung Barat
Tanggamus
Lampung Selatan
Lampung Timur
Lampung Tengah
Lampung Utara
Way Kanan
Tulang Bawang
Pesawaran
Pringsewu
Mesuji
Tulang Bawang Barat
Pesisir Barat
Kota Bandar Lampung
Kota Metro
Lampung	—	—	—

Tabel
Table 4.5.8

Jumlah Kerusakan Rumah yang Diakibatkan Bencana Alam Menurut Kabupaten/Kota di Provinsi Lampung, 2018 dan 2019
Number of Damaged Houses Due to Natural Disaster by Regency/Municipality in Lampung Province, 2018 and 2019

Kabupaten/Kota Regency/Municipality	Rusak Berat Severely Damaged		Rusak Sedang Damaged	
	2018	2019	2018	2019
(1)	(2)	(3)	(4)	(5)
Lampung Barat	–	6	5	2
Tanggamus	140	21	12	17
Lampung Selatan	543	...	70	...
Lampung Timur	20	2	11	...
Lampung Tengah	–	4	–	...
Lampung Utara	–	...	–	...
Way Kanan	3	...	10	...
Tulang Bawang	–	16	–	46
Pesawaran	53	...	–	...
Pringsewu	–	...	–	...
Mesuji	–	...	–	...
Tulang Bawang Barat	–	...	–	...
Pesisir Barat	11	8	–	...
Kota Bandar Lampung	–	2	4	...
Kota Metro	–	...	–	...
Lampung	770	59	112	65

Lanjutan Tabel/*Continued Table* 4.5.8

Kabupaten/Kota Regency/Municipality	Rusak Ringan <i>Lightly Damaged</i>		Terendam <i>Submerged</i>	
	2018	2019	2018	2019
(1)	(6)	(7)	(8)	(9)
Lampung Barat	2	64	86	8
Tanggamus	–	8	2 100	437
Lampung Selatan	972	...	1 431	...
Lampung Timur	83	18	841	...
Lampung Tengah	10	98	630	101
Lampung Utara	–	...	–	...
Way Kanan	68	...	700	3
Tulang Bawang	–	71	–	1 277
Pesawaran	82	...	–	1 212
Pringsewu	–	...	–	...
Mesuji	–	...	–	...
Tulang Bawang Barat	–	...	–	...
Pesisir Barat	10	...	250	...
Kota Bandar Lampung	1	...	–	2 528
Kota Metro	–	...	–	...
Lampung	1 228	259	6 038	5 566

Sumber/*Source*: Badan Nasional Penanggulangan Bencana/*National Agency for Disaster Countermeasure*

Tabel
Table 4.5.9**Jumlah Desa¹/Kelurahan yang Mengalami Bencana Alam²
Menurut Kabupaten/Kota di Provinsi Lampung, 2014-
2019****Number of Villages¹ that Had Natural Disaster² by Regency/
Municipality in Lampung Province, 2014-2019**

Kabupaten/Kota Regency/Municipality	Banjir/Flood		
	2014	2018	2019
(1)	(2)	(3)	(4)
Lampung Barat	21	26	27
Tanggamus	82	80	62
Lampung Selatan	32	52	43
Lampung Timur	25	40	25
Lampung Tengah	79	69	35
Lampung Utara	37	43	16
Way Kanan	58	41	42
Tulang Bawang	29	17	18
Pesawaran	29	72	58
Pringsewu	14	19	7
Mesuji	19	32	30
Tulang Bawang Barat	10	12	6
Pesisir Barat	24	30	22
Kota Bandar Lampung	49	51	36
Kota Metro	-	-	-
Lampung	508	584	427

Lanjutan Tabel/*Continued Table* 4.5.9

Kabupaten/Kota <i>Regency/Municipality</i>	Gempa Bumi/ <i>Earthquake</i>		
	2014	2018	2019
(1)	(5)	(6)	(7)
Lampung Barat	-	10	11
Tanggamus	5	12	6
Lampung Selatan	-	-	-
Lampung Timur	-	-	-
Lampung Tengah	-	-	-
Lampung Utara	-	-	-
Way Kanan	-	-	-
Tulang Bawang	-	1	-
Pesawaran	-	-	1
Pringsewu	-	-	-
Mesuji	-	-	-
Tulang Bawang Barat	-	-	-
Pesisir Barat	-	13	2
Kota Bandar Lampung	-	-	-
Kota Metro	-	-	-
Lampung	5	36	20

Lanjutan Tabel/Continued Table 4.5.9

Kabupaten/Kota Regency/Municipality	Tanah Longsor/Landslide		
	2018	2018	2019
(1)	(8)	(9)	(10)
Lampung Barat	17	44	39
Tanggamus	18	27	36
Lampung Selatan	2	1	2
Lampung Timur	-	1	-
Lampung Tengah	2	3	1
Lampung Utara	5	13	1
Way Kanan	4	8	6
Tulang Bawang	-	2	-
Pesawaran	6	18	24
Pringsewu	-	-	-
Mesuji	-	-	-
Tulang Bawang Barat	-	-	-
Pesisir Barat	15	14	14
Kota Bandar Lampung	13	16	6
Kota Metro	-	-	-
Lampung	82	147	129

Catatan/Note: ¹ Desa pada tabel ini termasuk Unit Permukiman Transmigrasi (UPT) yang masih dibina oleh kementerian terkait dan nagari di Provinsi Sumatera Barat/Villages in this table are included in Transmigration Settlement Unit which is still fostered by the relevant ministries and the nagari in the Province of Sumatera Barat

² Terjadi dalam tiga tahun terakhir sampai dengan saat pencacahan/Occured during the last three years by the time of enumeration

Sumber/Source: BPS, Pendataan Potensi Desa (Podes)/BPS-Statistics Indonesia, Village Potential Data Collecting

Tabel
Table 4.5.10

Jumlah Keluarga Penerima Manfaat (KPM) dan Anggaran Bantuan Sosial Pangan Menurut (wilayah) di Provinsi Lampung , 2019
Number of Beneficiary Family and Food Social Assistance Budget by (regional) in Lampung Province, 2019

Kabupaten/Kota Regency/Municipality	Jumlah Penerima Bantuan (kepala keluarga)/Number of Beneficiaries (head of household)		Jumlah Anggaran (rupiah) Budget Amount (rupiahs)	
	Rencana Planning	Realisasi Realization	Rencana Planning	Realisasi Realization
(1)	(2)	(3)	(4)	(5)
Lampung Barat	21 608	21 608	28 522 560 000,00	28 522 560 000,00
Tanggamus	40 564	40 564	53 544 480 000,00	53 544 480 000,00
Lampung Selatan	81 289	81 289	107 301 480 000,00	107 301 480 000,00
Lampung Timur	98 182	98 183	129 600 240 000,00	129 601 560 000,00
Lampung Tengah	111 723	111 723	147 474 360 000,00	147 474 360 000,00
Lampung Utara	66 616	66 616	87 933 120 000,00	87 933 120 000,00
Way Kanan	35 014	35 014	46 218 480 000,00	46 218 480 000,00
Tulang Bawang	22 352	22 353	29 504 640 000,00	29 505 960 000,00
Pesawaran	40 577	40 577	53 561 640 000,00	53 561 640 000,00
Pringsewu	23 113	23 113	30 509 160 000,00	30 509 160 000,00
Mesuji	9 536	9 536	12 587 520 000,00	12 587 520 000,00
Tulang Bawang Barat	16 232	16 233	21 426 240 000,00	21 427 560 000,00
Pesisir Barat	15 364	15 364	20 280 480 000,00	20 280 480 000,00
Kota Bandar Lampung	50 008	50 008	66 010 560 000,00	66 010 560 000,00
Kota Metro	6 233	6 233	8 227 560 000,00	8 227 560 000,00
Lampung	638 411	638 414	842 702 520 000,00	842 706 480 000,00

Sumber/Source: Data Bantuan Sosial, Kementerian Sosial/ Social Assistance Data, Ministry of Social Affairs

4.6 KEMISKINAN DAN PEMBANGUNAN MANUSIA POVERTY AND HUMAN DEVELOPMENT

Tabel 4.6.1 **Garis Kemiskinan, Jumlah, dan Persentase Penduduk Miskin di Provinsi Lampung, 2010-2019**
Table 4.6.1 **Poverty Line, Number, and Percentage of Poor People in Lampung Province, 2010-2019**

Tahun ¹ Year ¹	Garis Kemiskinan (rupiah/kapita/ bulan) Poverty Line (rupiah/capita/ month)	Jumlah Penduduk Miskin (ibu) Number of Poor People (housand)	Persentase Penduduk Miskin Percentage of Poor People
(1)	(2)	(3)	(4)
2010	202 414	1 479,93	18,94
2011	234 073	1 298,71	16,93
2012	248 645	1 253,83	16,18
2013	276 759	1 175,35	14,86
2014	306 600	1 142,92	14,28
2015	337 996	1 163,49	14,35
2016	364 922	1 169,60	14,29
2017	384 882	1 131,73	13,69
2018	402 307	1 097,05	13,14
2019	418 309	1 063,66	12,62

Catatan/Note: Referensi waktu adalah Maret/Time reference applied is March

Sumber/Source: BPS, Survei Sosial Ekonomi Nasional/BPS-Statistics Indonesia, National Socioeconomic Survey

Tabel
Table 4.6.2**Jumlah dan Persentase Penduduk Miskin Menurut Kabupaten/Kota di Provinsi Lampung, 2018-2019**
Number and Percentage of Poor People by Regency/ Municipality in Lampung Province, 2018-2019

Kabupaten/Kota Regency/Municipality	Jumlah Penduduk Miskin (ribu)/Number of Poor People (thousand)		Persentase Penduduk Miskin Percentage of Poor People	
	2018	2019	2018	2019
(1)	(2)	(3)	(4)	(5)
Lampung Barat	40,62	39,05	13,54	12,92
Tanggamus	73,77	71,90	12,48	12,05
Lampung Selatan	148,54	144,44	14,86	14,31
Lampung Timur	162,94	158,90	15,76	15,24
Lampung Tengah	160,12	153,84	12,62	12,03
Lampung Utara	128,02	122,65	20,85	19,90
Way Kanan	60,16	58,72	13,52	13,07
Tulang Bawang	43,10	42,06	9,70	9,35
Pesawaran	70,14	67,36	15,97	15,19
Pringsewu	41,64	40,55	10,50	10,15
Mesuji	15,01	14,94	7,55	7,47
Tulang Bawang Barat	21,93	21,14	8,10	7,75
Pesisir Barat	22,98	22,38	14,98	14,48
Kota Bandar Lampung	93,04	91,24	9,04	8,71
Kota Metro	15,06	14,49	9,14	8,68
Lampung	1 097,05	1 063,66	13,14	12,62

Catatan/Note: ¹ Referensi waktu adalah Maret/Time reference applied is March

Sumber/Souce: BPS, Survei Sosial Ekonomi Nasional/BPS-Statistics Indonesia, National Socioeconomic Survey

Tabel
Table 4.6.3

**Indeks Kedalaman Kemiskinan dan Indeks Keparahan
Kemiskinan Menurut Daerah di Provinsi Lampung, 2010-
2019**
*Poverty Gap Index and Poverty Severity Index by Region in
Lampung Province, 2010-2019*

Tahun Year	Indeks Kedalaman Kemiskinan <i>Poverty Gap Index</i>		
	Perkotaan <i>Urban</i>	Perdesaan <i>Rural</i>	Perkotaan+ Perdesaan <i>Urban+Rural</i>
(1)	(2)	(3)	(4)
2010	2,528	3,144	2,978
2011	2,066	3,016	2,772
2012	1,549	2,508	2,261
2013	1,988	2,370	2,272
2014	1,847	2,364	2,229
2015	1,673	2,603	2,359
2016	1,863	2,912	2,628
2017	1,553	2,396	2,163
2018	1,479	2,280	2,043
2019	1,466	2,140	1,932

Lanjutan Tabel/*Continued Table* 4.6.3

Tahun Year	Indeks Keparahan Kemiskinan <i>Poverty Severity Index</i>		
	Perkotaan Urban	Perdesaan Rural	Perkotaan+ Perdesaan Urban+Rural
(1)	(5)	(6)	(7)
2010	0,657	0,747	0,723
2011	0,519	0,787	0,718
2012	0,343	0,562	0,506
2013	0,504	0,527	0,522
2014	0,437	0,564	0,531
2015	0,379	0,663	0,588
2016	0,477	0,788	0,704
2017	0,346	0,570	0,508
2018	0,332	0,543	0,480
2019	0,349	0,480	0,439

Catatan/*Note*: ¹ Referensi waktu adalah Maret/*Time reference applied is March*

Sumber/*Source*: BPS, Survei Sosial Ekonomi Nasional/*BPS-Statistics Indonesia, National Socioeconomic Survey*

Tabel 4.6.4 **Indeks Pembangunan Manusia Menurut Kabupaten/Kota di Provinsi Lampung, 2014–2019**
Table 4.6.4 **Human Development Index by Regency/Municipality in Lampung Province, 2014-2019**

Kabupaten/Kota Regency/Municipality	2014	2015	2016	2017	2018	2019
(1)	(2)	(3)	(4)	(5)	(6)	(7)
Lampung Barat	63,54	64,54	65,45	66,06	66,74	67,50
Tanggamus	62,67	63,66	64,41	64,94	65,67	66,37
Lampung Selatan	63,75	65,22	66,19	66,95	67,68	68,22
Lampung Timur	66,42	67,10	67,88	68,05	69,04	69,34
Lampung Tengah	67,07	67,61	68,33	68,95	69,73	70,04
Lampung Utara	64,89	65,20	65,95	66,58	67,17	67,63
Way Kanan	64,32	65,18	65,74	65,97	66,63	67,19
Tulang Bawang	65,83	66,08	66,74	67,07	67,70	68,23
Pesawaran	61,70	62,70	63,47	64,43	64,97	65,75
Pringsewu	66,58	67,55	68,26	68,61	69,42	69,97
Mesuji	58,71	59,79	60,72	61,87	62,88	63,52
Tulang Bawang Barat	62,46	63,01	63,77	64,58	65,30	65,93
Pesisir Barat	59,76	60,55	61,50	62,20	62,96	63,79
Kota Bandar Lampung	74,34	74,81	75,34	75,98	76,63	77,33
Kota Metro	74,98	75,10	75,45	75,87	76,22	76,77
Lampung	66,42	66,95	67,65	68,25	69,02	69,57

Sumber/Source: BPS, Seri Publikasi Indeks Pembangunan Manusia/BPS-Statistics Indonesia, Series of Publication of Human Development Index

” Provinsi Lampung terkenal dengan produksi kelapa sawitnya. Produksi terbesar kelapa sawit dihasilkan oleh Kabupaten Tulang Bawang.
Lampung Province is famous for its oil palm production. The largest production of oil palm is produced by Tulang Bawang Regency.

Produksi Kelapa Sawit

Production of Oil Palm

189.840 ton

Luas Areal Kelapa Sawit

Planted Area of Oil Palm

109.236 ha

PENJELASAN TEKNIS

1. **Lahan sawah** adalah lahan pertanian yang berpetak-petak dan dibatasi oleh pematang (galengan), saluran untuk menahan/ menyalurkan air, yang biasanya ditanami padi sawah tanpa memandang dari mana diperoleh atau status lahan tersebut. Lahan yang dimaksud termasuk lahan yang terdaftar di Pajak Bumi Bangunan, luran Pembangunan Daerah, lahan bengkok, lahan serobotan, lahan rawa yang ditanami padi dan lahan bekas tanaman tahunan yang telah dijadikan sawah, baik yang ditanami padi, palawija atau tanaman semusim lainnya.
2. **Tegal/Kebun** adalah lahan pertanian bukan sawah (lahan kering) yang ditanami tanaman semusim atau tahunan dan terpisah dengan halaman sekitar rumah serta penggunaannya tidak berpindah pindah.
3. **Ladang/Huma** adalah lahan pertanian bukan sawah (lahan kering) yang biasanya ditanami tanaman semusim dan penggunaannya hanya semusim atau dua musim, kemudian akan ditinggalkan bila sudah tidak subur lagi (berpindah-pindah). Kemungkinan lahan ini beberapa tahun kemudian akan dikerjakan kembali jika sudah subur.
4. **Diusahakan** adalah lahan yang biasanya diusahakan tetapi untuk sementara (lebih dari 1 (satu) tahun tetapi kurang dari atau sama dengan 2 (dua) tahun) tidak diusahakan, termasuk lahan sawah yang tidak diusahakan selama lebih dari 2 (dua) tahun.

TECHNICAL NOTES

1. **Wetland** is agricultural land that separated by small dykes to resist water, where the main crop is usually wetland paddy without considering where it is got from or the status of the land. It includes the land that is registered at land income tax office, regional development contribution, 'bengkok' land, illegal ownership, swamps for rice cultivation, and annual crop land mark that has been used as rice field, which are both planted with paddy, secondary crops or the other seasonal crops.
2. **Dry field/Garden** is an dryland (unirrigated land) which is planted with seasonal or annual crops and separately from the yard around the house without shifting
3. *Unirrigated agricultural field /Shifting cultivation land is dryland (unirrigated land) that usually is cultivated for seasonal crops and utilized only for one or two seasons, then it will be left when it is not fertile (shifting). Maybe, this land will be used again in a few years if it has been fertile.*
4. *Temporarily unused land is land that is regularly used but temporarily (more than a year but less or equal than twoyears) is unused, it includes wetland that is not cultivated more than two years.*

5. Data pokok tanaman pangan yang dikumpulkan adalah luas panen dan produktivitas (hasil per hektar). Produksi tanaman pangan merupakan hasil perkalian antara luas panen dengan produktivitas. Pengumpulan data luas panen dilakukan setiap bulan dengan pendekatan area kecamatan di seluruh wilayah Indonesia. Pengumpulan data produktivitas dilakukan melalui pengukuran langsung pada plot ubinan berukuran 2½ m x 2½ m. Pengumpulan data produktivitas dilakukan setiap subround (empat bulanan) pada waktu panen petani.
6. Data produksi padi dan palawija yang disajikan adalah dalam kualitas: gabah kering giling (padi), pipilan kering (jagung), biji kering (kedelai dan kacang tanah), dan umbi basah (ubi kayu dan ubi jalar).
7. **Tanaman sayuran dan buah-buahan semusim**
Tanaman sayuran semusim adalah tanaman sumber vitamin, garam mineral dan lain-lain yang dikonsumsi dari bagian tanaman yang berupa daun, bunga, buah, dan umbinya, yang berumur kurang dari satu tahun.
Tanaman buah-buahan semusim adalah tanaman sumber vitamin, garam mineral, dan lain-lain yang dikonsumsi dari bagian tanaman yang berupa buah, berumur kurang dari satu tahun, tidak berbentuk pohon/rumpun tetapi menjalar dan berbatang lunak.
8. **Tanaman buah-buahan dan sayuran tahunan**
Tanaman buah-buahan tahunan
5. The main food crops data collected consists of harvested area and productivity (yield per hectare). Food crops production is generated by harvested area multiplied by productivity. The harvested area data is collected every month using sub district area approach in all sub district in Indonesia. The productivity data collection is conducted by a direct measurement in 2½m x 2½m crop cutting plot. The productivity measurement is conducted in every subround (four monthly) at the time when farmers are harvesting their crops.
6. Production of paddy and secondary crops data are presented in the form of: dry unhusked rice (paddy), dry loose maize (maize), dry shells crops (soybeans and peanuts), and fresh roots (cassava and sweet potatoes).
7. *Seasonal vegetable and fruit plants*
Seasonal vegetable plants are plants which are the sources of vitamin, mineral salt, etc, consumed from the part of the plant in the form of leaf, flower, fruit, and root with the age of less than one year.
Seasonal fruit plants are plants which are the sources of vitamin, mineral salt, etc, consumed from the part of the plant in the form of fruits. These plants are creeps with the age of less than one year.
8. Annual fruit and vegetable plants
 Annual fruit plants are plants which

adalah tanaman sumber vitamin, garam mineral, dan lain-lain yang dikonsumsi dari bagian tanaman yang berupa buah dan merupakan tanaman tahunan.

Tanaman sayuran tahunan adalah tanaman sumber vitamin, garam mineral, dan lain-lain yang dikonsumsi dari bagian tanaman yang berupa daun dan atau buah yang berumur lebih dari satu tahun.

9. **Tanaman biofarmaka** adalah tanaman yang bermanfaat untuk obat-obatan, kosmetik, dan kesehatan yang dikonsumsi atau digunakan dari bagian-bagian tanaman seperti daun, batang, buah, umbi (rimpang) ataupun akar.

10. **Tanaman hias** adalah tanaman yang mempunyai nilai keindahan baik bentuk, warna daun, tajuk maupun bunganya, sering digunakan untuk penghias pekarangan dan lain sebagainya.

11. **Luas panen tanaman hortikultura** adalah luas tanaman sayuran, buah-buahan, biofarmaka, dan tanaman hias yang diambil hasilnya/dipanen pada periode pelaporan.

12. **Luas panen untuk tanaman sayuran** adalah luas tanaman yang dipanen sekaligus/habis/dibongkar dan luas tanaman yang dipanen berkali-kali (lebih dari satu kali)/belum habis.

Tanaman yang dipanen sekaligus/habis/dibongkar adalah tanaman yang sehabis panen langsung dibongkar/dicabut, terdiri dari bawang merah, bawang putih, bawang daun, kentang, kol/kubis, kembang kol, petsai/sawi, wortel, lobak, dan kacang merah.

are the sources of vitamin, contained mineral salt, etc, consumed from the part of plant in the form of fruit and more than one year of age. Annual vegetable plants are plants which are the sources of vitamin, contained mineral salt, etc, consumed from the part of the plant in the form of vegetable and more than one year of age.

9. Medicinal plants are plants which are useful for medicine. It is consumed from part of the plant such as leaf, flower, fruit, tuber, and root.

10. *Ornamental plants are plants which have a beauty value, either in shape, colour of leaf or crown of flower, and they are often used as a yard decorator.*

11. *Harvested area of horticulture is area which vegetable, fruit, medicinal and ornamental plant of crop harvested during the period of report.*

12. *Harvested area of vegetables is area of entirely plant harvested/demolished and plant harvested several times/undemolished.*

Entirely plants harvested/ demolished are plants usually harvested once and demolished to be substituted by other plants, consisting of: shallots, garlic, leeks, potato, cabbage,

Tanaman yang dipanen berkali-kali (lebih dari satu kali)/belum habis adalah tanaman yang pemanenannya lebih dari satu kali dan biasanya dibongkar apabila panen terakhir sudah tidak memadai lagi, terdiri dari: kacang panjang, cabe besar, cabe rawit, jamur, tomat, terung, buncis, ketimun, labu siam, kangkung, bayam, melon, semangka, dan blewah.

cauli flower, mustard green, carrots, chinese radish, and red kidney beans.

Plants harvested several times/ un-demolished are plants usually harvested more than once and demolished in the case that the last harvest was economically not profitable. They consist of : yard long beans, chili, small chili, mushroom, tomatoes, egg plant, french beans, cucumber, pumpkin/chajota, swamp cabbage, spinach, melon, watermelon, and blewah .

13. Produksi hortikultura adalah hasil menurut bentuk produk dari setiap tanaman sayuran, buah-buahan, biofarmaka dan tanaman hias yang diambil berdasarkan luas yang dipanen/ tanaman yang menghasilkan pada bulan/triwulan laporan.

13. *Horticulture production is the standard production quantity form of vegetable, fruit, medicinal and ornamental plant based on harvested area/the number of production plants reported monthly/quarterly.*

14. Data perkebunan besar dikumpulkan oleh BPS setiap bulan secara lengkap (sensus bulanan) dengan sistem surat pos. Khusus untuk tanaman kelapa, cengkeh, dan kapok, datanya diperoleh dari Direktorat Jenderal Perkebunan. Data perkebunan rakyat juga diperoleh dari Direktorat Jenderal Perkebunan.

14. *Data on estates are collected by the BPS every month on complete basis through a mailing system. Data on coconut, clove, and kapok, as well as on smallholder plantation, are acquired from the Directorate General of Estates.*

15. Penghitungan luas tanaman perkebunan besar adalah pada keadaan akhir tahun dan tidak termasuk yang luasnya kurang dari 5 hektar.

15. *Planted areas of estates refer to condition at the end of the year, and exclude areas less than 5 hectares.*

16. Bentuk produksi perkebunan adalah; karet kering (karet), daun kering (teh dan tembakau), biji kering (kopi dan coklat), kulit kering (kayu manis dan kina), serat kering (rami), bunga kering (cengkeh), refined sugar (tebu dari perkebunan besar), gula mangkok (tebu

16. *Production of estates crops are follows: dry rubber (rubber); dry leaves (tea and tobacco); dry beans (coffee and cocoa); dry bark (cassia vera and cinchona); dry fibre (rosella); dry flowers/buds (cloves); refined sugar (sugar cane from*

dari perkebunan rakyat), ekivalen kopra (kopra), biji dan bunga (pala) serta minyak daun (sereh).

17. Persediaan akhir tahun produksi perkebunan besar bukan merupakan cadangan penyangga (buffer stock).
 18. Data Statistik Kehutanan sebagian besar merupakan data sekunder yang bersumber dari Kementerian Kehutanan.
 19. Kawasan hutan adalah wilayah tertentu yang berupa hutan, yang ditunjuk dan atau ditetapkan oleh pemerintah untuk dipertahankan keberadaannya sebagai hutan tetap. Hal ini untuk menjamin kepastian hukum mengenai status kawasan hutan, letak batas dan luas suatu wilayah tertentu yang sudah ditunjuk menjadi kawasan hutan tetap.
 20. Kawasan hutan Indonesia ditetapkan oleh Menteri Kehutanan dalam bentuk Surat Keputusan Menteri Kehutanan tentang Penunjukan Kawasan Hutan dan Perairan Provinsi. Penunjukan Kawasan Hutan ini disusun berdasarkan hasil pepaduserasian antara Rencana Tata Ruang Wilayah Provinsi (RTRWP) dengan Tata Guna Hutan Kesepakatan (TGHK).
 21. Penunjukan kawasan hutan mencakup pula kawasan perairan yang menjadi bagian dari Kawasan Suaka Alam (KSA) dan Kawasan Pelestarian Alam (KPA).
- estate); cup sugar (sugar cane from smallholders); copra (copra); seeds and buds (nutmeg); and leaf oil (citronella).*
 17. *The production availability of estates at the end of year is not the buffer stock.*
 18. *Most of forestry statistics are secondary data obtained from the Ministry of Forestry.*
 19. *Forest Area is a specific territory of forest ecosystem determined and or decided by the government s a permanent forest. Such decision is important to maintain the size of forest area and to ensure its legitimation and boundary demarcation of permanent forest.*
 20. *Indonesian forest area is determined by the Minister of Forestry in the format of Ministerial Decree on the Designation of Provincial Forest Area and Inland Water, Coastal and Marine Ecosystem. The designation of Forest Area is formulated based on integrated and harmonized of Provincial Spatial Planning (RTRWP) and Forest Land Use by Concensus (TGHK).*
 21. *The designation of forest area in some cases also cover inland water, coastal and marine ecosystem that may become part of Sanctuary Reserve Area (KSA) and Nature Conservation Area (KPA).*

22. Kawasan Suaka Alam (KSA) adalah kawasan dengan ciri khas tertentu, baik di darat maupun di perairan yang mempunyai fungsi pokok sebagai kawasan pengawetan keanekaragaman tumbuhan dan satwa serta ekosistemnya, yang juga berfungsi sebagai wilayah sistem penyangga kehidupan.
23. Kawasan Pelestarian Alam (KPA) adalah kawasan dengan ciri khas tertentu, baik di darat maupun di perairan yang mempunyai fungsi pokok perlindungan sistem penyangga kehidupan, pengawetan keanekaragaman jenis tumbuhan dan satwa, serta pemanfaatan secara lestari sumber daya alam hayati dan ekosistemnya.
24. Berdasarkan Undang-Undang No. 41 Tahun 1999 tentang Kehutanan, kawasan hutan dibagi ke dalam kelompok Hutan Konservasi, Hutan Lindung, dan Hutan Produksi.
25. Hutan Konservasi adalah kawasan hutan dengan ciri khas tertentu, yang mempunyai fungsi pokok pengawetan keanekaragaman tumbuhan dan satwa serta ekosistemnya.
26. Hutan Lindung adalah kawasan hutan yang mempunyai fungsi pokok sebagai perlindungan sistem penyangga kehidupan untuk mengatur tata air, mencegah banjir, mengendalikan erosi, mencegah intrusi air laut, dan memelihara kesuburan tanah.
27. Hutan Produksi adalah kawasan hutan yang mempunyai fungsi pokok memproduksi hasil hutan. Hutan
22. *A Sanctuary Reserve Area is a specific terrestrial or aquatic area having specific criteria for preserving biodiversity plant and animal as well as ecosystem, which also serve as life support system.*
23. *A Nature Conservation area is a specific terrestrial or aquatic area whose main function is to serve life support system and preserve diversity of plant and animal species, as well as to provide a sustainable utilization of living resources and their ecosystems.*
24. *In accordance to the Act on Forestry No. 41/1999, forest area is categorized as Conservation Forest, Protection Forest and Production Forest.*
25. *Conservation Forest is a forest area having specific characteristic established for the purposes of conservation of animal and plant species as well as their ecosystem.*
26. *Protection Forest is a forest area designated to serve life support system, maintain hydrological system, prevent of flood, erosion control, seawater intrusion, and maintain soil fertility.*
27. *Production Forest is a forest area designated mainly to promote sustainable forest production. Production forest is classified as permanent production for-*

produksi terdiri dari Hutan Produksi Tetap (HP), Hutan Produksi Terbatas (HPT), dan Hutan Produksi yang dapat dikonversi.

est, limited production forest, and convertible production forest.

28. Hutan Konservasi terdiri dari: Kawasan suaka alam berupa Cagar Alam (CA) dan Suaka Margasatwa (SM); kawasan pelestarian alam berupa Taman Nasional (TN), Taman Hutan Raya (THR), dan Taman Wisata Alam (TWA); Taman Buru (TB). Taman Buru adalah kawasan hutan yang ditetapkan sebagai tempat wisata berburu.
 29. Penetapan lahan kritis mengacu pada lahan yang telah sangat rusak karena kehilangan penutupan vegetasinya, sehingga kehilangan atau berkurang fungsinya sebagai penahan air, pengendali erosi, siklus hara, pengatur iklim mikro, dan retensi karbon. Berdasarkan kondisi vegetasinya, kondisi lahan dapat diklasifikasikan sebagai: sangat kritis, kritis, agak kritis, potensial kritis, dan kondisi normal.
 30. Reboisasi atau rehabilitasi hutan bertujuan untuk menghidupkan kembali kawasan hutan yang kritis di wilayah daerah aliran sungai (DAS) yang dilaksanakan bersama masyarakat secara partisipatif.
 31. Pemanfaatan hasil hutan kayu adalah segala bentuk usaha yang memanfaatkan dan mengusahakan hasil hutan kayu dengan tidak merusak lingkungan dan tidak mengurangi
28. *Conservation Forest is divided into: Sanctuary Reserve area consists of Strict Nature Reserve and Wildlife Sanctuary. Nature conservation area consists of National Park (TN), Grand Forest Park (THR), and Nature Recreation Park (TWA); Game Hunting Park (TB) Game Hunting Park is forest area devoted for game hunting recreation.*
 29. *Critical land refers to a piece of land severely damaged due to lost of its vegetation cover so that its functions as water retention, erosion control, nutrient cycling, micro climate regulator and carbon retention are completely depleted. Based upon its vegetation condition, the land could be classified as : very critical, critical, slight critical, potential critical, and normal condition.*
 30. *Reforestation or forest rehabilitation is intended to rehabilitate the critical land inside forest area or watershed to improve their ecological and hydrological functions. The activities were conducted with active participation of local communities who live nearby the target area.*
 31. *Commercial utilization of timber as forest product is activities to utilize timber without destructing the environment and undermining the main functions of the forest area. Those activities could*

fungsi pokok hutan. Kegiatan ini hanya dapat dilaksanakan pada areal hutan yang memiliki potensi untuk dilakukan kegiatan pemanfaatan hasil hutan kayu dan dapat dilaksanakan setelah diperoleh izin usaha.

32. Izin Usaha Pemanfaatan Hasil Hutan Kayu (IUPHHK) pada hutan alam adalah izin untuk memanfaatkan hutan produksi yang kegiatannya terdiri dari pemanenan atau penebangan, penanaman, pemeliharaan, pengamanan, pengolahan, dan pemasaran hasil hutan kayu. IUPHHK dapat diberikan kepada perorangan, koperasi, badan usaha swasta, dan BUMN/BUMD.
33. Produksi hasil hutan utama yang dihasilkan dari hutan adalah kayu bulat. Produksi kayu bulat ini dihasilkan dari hutan alam melalui kegiatan perusahaan Hak Pengusahaan Hutan (HPH/IUPHHK), kegiatan ijin pemanfaatan kayu (IPK) dalam rangka pembukaan wilayah hutan, pembangunan Hutan Tanaman Industri (HTI), serta kegiatan hutan rakyat.
34. Kayu Gergajian merupakan kayu hasil konversi kayu bulat dengan menggunakan mesin gergaji, mempunyai bentuk yang teratur dengan sisi-sisi sejajar dan sudut-sudutnya siku dengan ketebalan tidak lebih dari 6 cm dan kadar air tidak lebih dari 18 persen. Kayu gergajian yang diolah langsung dari kayu bulat, wajib didukung dengan dokumen yang sah.
35. Kayu Lapis adalah panel kayu yang tersusun dari lapisan veneer dibagian luarnya, sedangkan dibagian intinya (core) bisa berupa veneer atau material

only be executed in forest area with high commercial timber value with license.

32. *The license to commercially utilize timber in natural forest is license to utilize production forest for which the activities consist of harvesting or felling, planting, tending, protecting, processing, and marketing. The license could be granted to individuals, cooperatives, private companies, state-owned enterprises/local government-owned enterprises.*
33. *The main product of commercial forest operation is log. The log is harvested from various sources such as natural forest granted to concessionaires (IUPHHK/HPH), land clearing activities (IPK), industrial forest plantation (HTI) and community forest.*
34. *Sawn Timber Constitutes a sawmill product derived from logs as raw material. The product is characterized with regular forms having parallel sides at right angle to each other, thickness not more than 6 cm and moisture content not to exceed 18 percent. Sawn timber produced directly from logs must be certified by a legal document.*
35. *Plywood is wood panel consisting of layers pressed together in between veneers; the core may be veneer*

lain, diikat dengan lem kemudian di-press (ditekan) sedemikian rupa sehingga menjadi panel yang kuat. Termasuk dalam artian ini adalah kayu lapis yang dilapisi lagi dengan material lain.

or some other material, bound together with glue and pressed tightly together to make a strong panel. Included to this definition is plywood covered with other materials.

- 36. Data populasi ternak** bersumber dari Direktorat Jenderal Peternakan dan Kesehatan Hewan Kementerian Pertanian, sedangkan jumlah pemotongan ternak merupakan hasil Survei Laporan Pemotongan Ternak. Pengumpulan data pemotongan ternak dilakukan secara lengkap setiap triwulan di seluruh Rumah Potong Hewan (RPH) dan Tempat Pemotongan Hewan (TPH) yang ada di Indonesia. Pada tahun 2013 jumlah Dokumen RPH/TPH hasil pencacahan yang diolah sebanyak 4.033.
- 36. Data of domestic livestock population** are obtain from the Directorate General of Livestock and Animal Health Service, while data on the number of animals slaughtered are based on the quarterly survey conducted by BPS. This survey is a complete enumeration on all slaughterhouses and abattoirs in Indonesia. There are 4.033 covered in 2013.
- 37. Data statistik perikanan** merupakan data sekunder yang bersumber dari Direktorat Jenderal Perikanan Tangkap dan Direktorat Jenderal Budidaya. Statistik perikanan dibedakan atas data Perikanan Tangkap dan Perikanan Budidaya. Perikanan Tangkap diklasifikasikan atas penangkapan ikan di laut dan penangkapan ikan di perairan umum. Perikanan Budidaya diklasifikasikan atas jenis budidaya yaitu budidaya laut, tambak, kolam, karamba, jaring apung, dan sawah.
- 37. Fishery Statistics** are secondary data obtained from the Directorate General of Capture Fisheries and Directorate General of Aquaculture. Fishery statistics are categorized into capture fisheries and aquaculture. Capture fisheries are further classified into marine capture fisheries and inland open water capture fisheries. Aquaculture are further classified into several types of culture: marine culture, brackish water pond, fresh water pond, cage, floating net, and fish breeding in paddy fields.
- 38. Rumah Tangga Perikanan Tangkap** adalah rumah tangga yang melakukan kegiatan penangkapan ikan/binatang air lainnya/tanaman air dengan tujuan sebagian/seluruh hasilnya untuk dijual.
- 38. A capture fishery household** is a household conducting activities in catching fishes/other aquatic animals/aquatic plants, for which the products are wholly or partly to be sold.

39. Rumah Tangga Perikanan Budidaya adalah rumah tangga yang melakukan kegiatan budidaya ikan/binatang air lainnya/tanaman air dengan tujuan sebagian/seluruh hasilnya untuk dijual.
39. *An aquaculture fishery household is a household conducting activities in culturing fishes/other aquatic animals/aquatic plants, for which the products are wholly or partly to be sold. different types of parameters*

<https://lampung.bps.go.id>

ULASAN

Produksi tanaman padi sawah di Provinsi Lampung mencapai 2,2 juta ton selama tahun 2019, dan produksi tertinggi dihasilkan oleh Kabupaten Lampung Tengah yang mencapai 455,23 ribu ton. Produktivitas tanaman padi sawah tertinggi ada di Kabupaten Lampung Selatan yaitu sebesar 60,33 kuintal/ hektar.

Pada tahun 2019 jenis tanaman hortikultura untuk tanaman sayuran, produksi terbesar dihasilkan oleh tanaman cabai (cabai besar dan cabai rawit) yaitu sebesar 528,97 ribu kuintal, dimana 29,50 persen dihasilkan oleh Kabupaten Lampung Selatan. Sedangkan untuk jenis tanaman produksi terbesar dihasilkan dari buah pisang yang mencapai 12,1 juta kuintal dengan 41,26 persen produksi dihasilkan oleh Kabupaten Pesawaran.

Provinsi Lampung terkenal dengan produksi kelapa sawit dan kopinya, hal ini didukung oleh produksi kedua jenis tanaman perkebunan tersebut. Pada tahun 2019, Lampung mampu menghasilkan kelapa sawit sebesar 189,84 ribu ton dan 110,26 ribu ton kopi. Produksi terbesar kelapa sawit dihasilkan oleh Kabupaten Tulang Bawang yang mencapai 23,24 persen dari total produksi, sementara produksi kopi menempati peringkat keempat setelah produksi tebu dan karet.

DESCRIPTION

Wetland paddy production in Lampung Province reached 2.2 million tons during 2019, the highest production generated by the Lampung Tengah Regency, which reached 455.23 thousand tons. The highest productivity of rice crops in Lampung Selatan Regency is 60.33 quintal/hectare.

In 2019, plant type horticulture for vegetable crops, the largest production produced by the plant chilli (big chilli and cayenne pepper) which reached 528.97 thousand quintals, where 29.50 percent is produced from Lampung Selatan Regency. While for the type of fruit plants produced the largest production of banana fruit which reached 12.1 million tonnes with 41.26 percent produced from Pesawaran Regency

Lampung Province is famous for the production of oil palm and coffee, it is supported by both kinds of production of these crops. In 2019, Lampung is able to produce 189.84 thousand tonnes of oil palm and 110.26 thousand tons of coffee. The production of oil palm produced by Tulang Bawang Regency which reached 23.24 percent of the total production, while coffee production ranks fourth after sugar cane and rubber production.

ULASAN

DESCRIPTION

5.1. Pertanian

Kopi terbesar dihasilkan dari wilayah Lampung Barat yang mencapai produksi sebesar 47,45 persen

5.1. Agriculture

The largest coffee produced from Lampung Barat Regency reaches production of 47.45 percent.

5.2. Peternakan

Kambing merupakan hewan ternak yang terbesar populasinya mencapai 1,45 juta ekor, sementara sapi potong ada 819,6 ribu ekor di tahun 2019. Kambing terbanyak ada di Kabupaten Lampung Selatan, sedangkan sapi potong paling banyak ada di Lampung Tengah. Untuk Produksi daging, konsumsi kuda dapat dikatakan tidak ada, sementara produksi daging terbesar adalah ternak Sapi Potong yang mencapai 13,68 ribu ton. Produksi daging unggas paling banyak dihasilkan oleh ayam pedaging mencapai 42,49 ribu ton.

5.2. Livestock

Goat is the largest livestock population reached 1.45 million head, while there are 819.6 thousand beef cattle in 2019. Goat is mostly used in Lampung Selatan Regency, while most of beef cattle in Lampung Tengah Regency. For the production of meat, consumption of horses can be said nothing, while the largest meat production is livestock Cattle reached 13.68 thousand tons, Production of poultry meat is the most widely produced by broilers reached 42.49 thousand tons.

5.3. Perikanan

Produksi Perikanan tangkap di laut paling besar berada di Kabupaten Lampung Timur sebesar 32,41 ribu ton yang dihasilkan oleh produksi tangkap perikanan Laut dan perairan umum, sedangkan untuk produksi dari Perikanan Budidaya paling besar dihasilkan oleh Kabupaten Tulang Bawang yang mencapai 36,19 ribu ton dimana produksi terbesar dihasilkan oleh kolam air tenang

5.3. Fishery

Marine capture fisheries production most of which are in Lampung Timur district amounted to 32.41 thousand tons produced by marine capture fisheries production and inland open water, while for the production of most of Aquaculture produced by Tulang Bawang regency, which reached 36.19 thousand tons with the largest production generated by type of quite water pond.

5.1 PERTANIAN, KEHUTANAN, PETERNAKAN, DAN PERIKANAN AGRICULTURE, FORESTRY, LIVESTOCK, AND FISHERY

Tabel 5.1.1 **Luas Panen, Produktivitas, dan Produksi Padi¹ Menurut Kabupaten/Kota di Provinsi Lampung, 2019**
Harvested Area, Productivity, dan Production of Paddy¹ by Regency/Municipality in Lampung Provinsi, 2019

Kabupaten/Kota Regency/Municipality	Luas Panen (ha) Harvested Area (ha)	Produktivitas (kw/ha) Productivity (ton/ha)	Produksi (ton) Production (ton)
(1)	(2)	(3)	(4)
Lampung Barat	13 631,86	43,39	59 142,33
Tanggamus	24 437,96	49,82	121 750,98
Lampung Selatan	44 070,05	60,33	265 878,24
Lampung Timur	80 699,48	44,00	355 113,03
Lampung Tengah	98 254,40	46,33	455 234,05
Lampung Utara	15 080,38	41,00	61 822,68
Way Kanan	17 586,18	33,79	59 419,44
Tulangbawang	51 559,24	42,26	217 894,34
Pesawaran	20 564,75	54,11	111 281,36
Pringsewu	21 439,28	52,57	112 699,15
Mesuji	56 247,52	43,89	246 840,77
Tulang Bawang Barat	6 071,41	50,52	30 670,11
Pesisir Barat	11 038,55	46,16	50 951,25
Kota Bandar Lampung	423,74	54,71	2 318,24
Kota Metro	2 998,62	43,60	13 073,36
Lampung	464 103,42	46,63	2 164 089,33

Catatan/Note: 1 Kualitas produksi gabah kering giling/ *The production is in term of dry unhusked paddy*

Sumber/Source: BPS, Survei Kerangka Sampel Area (KSA)/ *BPS-Statistics Indonesia, Area Sampling Frame (ASF) Survey*

Tabel 5.1.2 **Produksi Padi¹ dan Beras Menurut Kabupaten/Kota di Provinsi Lampung, 2019**
Table 5.1.2 **Paddy and Rice Production¹ by Regency/Municipality in Lampung Province, 2019**

Kabupaten/Kota Regency/Municipality	Produksi Padi (ton) Paddy Production (ton)	Produksi Beras (ton) Rice Production (ton)
(1)	(2)	(3)
Lampung Barat	59 142,33	33 823,00
Tanggamus	121 750,98	69 628,36
Lampung Selatan	265 878,24	152 053,51
Lampung Timur	355 113,03	203 086,15
Lampung Tengah	455 234,05	260 344,53
Lampung Utara	61 822,68	35 355,87
Way Kanan	59 419,44	33 981,48
Tulangbawang	217 894,34	124 611,93
Pesawaran	111 281,36	63 640,87
Pringsewu	112 699,15	64 451,70
Mesuji	246 840,77	141 166,14
Tulang Bawang Barat	30 670,11	17 539,98
Pesisir Barat	50 951,25	29 138,59
Kota Bandar Lampung	2 318,24	1 325,80
Kota Metro	13 073,36	7 476,55
Lampung	2 164 089,33	1 237 624,46

Catatan/Note: ¹ Kualitas produksi gabah kering giling/The production is in term of dry unhusked paddy

Sumber/Source: BPS, Survei Kerangka Sampel Area (KSA)/ BPS-Statistics Indonesia, Area Sampling Frame (ASF) Survey

Tabel
Table 5.1.3**Produksi Jagung¹ dan Kedelai² Menurut Kabupaten/Kota (ton) di Provinsi Lampung, 2019**
Production of Maize and Soybeans by Regency/Municipality (ton) in Lampung Province, 2019

Kabupaten/Kota Regency/Municipality	Produksi Jagung (ton) Maize Production (ton)	Produksi Kedelai (ton) Soybeans Production (ton)
(1)	(2)	(3)
Lampung Barat	666	667
Tanggamus	11 388	288
Lampung Selatan	539 302	3 307
Lampung Timur	963 909	1 642
Lampung Tengah	325 063	2 725
Lampung Utara	212 261	5
Way Kanan	85 485	605
Tulangbawang	37 312	295
Pesawaran	91 545	550
Pringsewu	44 696	1 182
Mesuji	1 847	2
Tulang Bawang Barat	27 897	1 022
Pesisir Barat	28 846	20
Kota Bandar Lampung	720	6
Kota Metro	3 447	2
Lampung	2 374 384	12 318

Catatan/Note: ¹Kualitas produksi jagung pipilan kering/ *The production form is dry loose maize*

²Kualitas produksi kedelai biji kering/ *The production form is dry shells soybean*

Sumber/Source: Dinas Pertanian Tanaman Pangan dan Hortikultura Provinsi Lampung/ *Department of Agriculture, Food Crops and Horticulture Lampung Province*

**5.2 HORTIKULTURA
HORTICULTURE**

Tabel 5.2.1 **Luas Panen Tanaman Sayuran Menurut Kabupaten/ Kota dan Jenis Tanaman di Provinsi Lampung, 2018 dan 2019**
Harvested Area of Vegetables by Regency/Municipality and Kind of Plant in Lampung Province, 2018 and 2019

Kabupaten/Kota Regency/Municipality	Bawang Daun/ Scallion (ha/ ha)		Bawang Merah/ Shallots (ha/ ha)	
	2018	2019	2018	2019
(1)	(2)	(3)	(4)	(5)
Lampung Barat	203	241	47	71
Tanggamus	121	125	37	22
Lampung Selatan	44	73	241	264
Lampung Timur	73	62	26	19
Lampung Tengah	-	-	29	23
Lampung Utara	-	2	-	-
Way Kanan	2	7	-	-
Tulangbawang	3	6	16	9
Pesawaran	10	2	8	21
Pringsewu	81	55	22	23
Mesuji	2	-	-	-
Tulang Bawang Barat	-	-	-	-
Pesisir Barat	-	2	36	9
Kota Bandar Lampung	-	-	-	1
Kota Metro	29	28	10	9
Lampung	568	603	472	471

Lanjutan Tabel/*Continued Table* 5.2.1

Kabupaten/Kota <i>Regency/Municipality</i>	Bawang Putih/ <i>Garlic</i> (ha/ha)		Bayam/ <i>Spinach</i> (ha/ha)	
	2018	2019	2018	2019
(1)	(6)	(7)	(8)	(9)
Lampung Barat	-	19	92	105
Tanggamus	-	10	136	140
Lampung Selatan	-	-	293	307
Lampung Timur	-	-	254	290
Lampung Tengah	-	-	367	409
Lampung Utara	-	-	111	114
Way Kanan	-	-	172	154
Tulangbawang	-	-	194	171
Pesawaran	-	-	193	196
Pringsewu	-	-	77	77
Mesuji	-	-	174	192
Tulang Bawang Barat	-	-	117	119
Pesisir Barat	-	-	55	51
Kota Bandar Lampung	-	-	88	100
Kota Metro	-	-	47	43
Lampung	-	29	2 370	2 468

Lanjutan Tabel/Continued Table 5.2.1

Kabupaten/Kota Regency/Municipality	Blewah/ Blewah (ha/ ha)		Buncis/ String bean (ha/ ha)	
	2018	2019	2018	2019
(1)	(10)	(11)	(12)	(13)
Lampung Barat	-	-	325	413
Tanggamus	-	-	126	123
Lampung Selatan	10	-	93	55
Lampung Timur	9	4	134	132
Lampung Tengah	2	1	6	1
Lampung Utara	-	-	3	5
Way Kanan	-	-	3	-
Tulangbawang	-	-	1	4
Pesawaran	-	-	16	43
Pringsewu	-	-	1	6
Mesuji	-	-	-	-
Tulang Bawang Barat	2	-	-	-
Pesisir Barat	-	-	30	25
Kota Bandar Lampung	-	-	16	15
Kota Metro	-	-	-	-
Lampung	23	5	754	822

Lanjutan Tabel/Continued Table 5.2.1

Kabupaten/Kota Regency/Municipality	Cabai Besar/ Chili/Big chili (ha/ ha)		Cabai Rawit/ Chili/Cayenne Pepper (ha/ ha)	
	2018	2019	2018	2019
(1)	(14)	(15)	(16)	(17)
Lampung Barat	452	564	344	404
Tanggamus	388	235	258	172
Lampung Selatan	1 060	922	269	190
Lampung Timur	1 584	1 715	326	341
Lampung Tengah	806	826	222	173
Lampung Utara	199	101	72	52
Way Kanan	228	184	151	113
Tulangbawang	229	180	113	88
Pesawaran	1 119	918	137	145
Pringsewu	173	320	56	89
Mesuji	253	167	83	59
Tulang Bawang Barat	123	96	59	38
Pesisir Barat	213	154	138	116
Kota Bandar Lampung	26	23	29	26
Kota Metro	33	29	8	4
Lampung	6 886	6 434	2 265	2 010

Lanjutan Tabel/Continued Table 5.2.1

Kabupaten/Kota Regency/Municipality	Jamur/ Mushrooms (m ² /m ²)		Kacang Merah/ Red Beans (ha/ha)	
	2018	2019	2018	2019
(1)	(18)	(19)	(20)	(21)
Lampung Barat	-	-	85	101
Tanggamus	-	4	29	35
Lampung Selatan	3 440	1 490	-	-
Lampung Timur	6 247	3 479	1	-
Lampung Tengah	2 366	2 494	-	-
Lampung Utara	2 333	1 255	-	-
Way Kanan	18	-	-	-
Tulangbawang	-	-	-	-
Pesawaran	-	10	-	-
Pringsewu	1 545	170	-	-
Mesuji	64	43	-	-
Tulang Bawang Barat	-	-	-	-
Pesisir Barat	-	-	2	-
Kota Bandar Lampung	9 993	8 878	-	-
Kota Metro	3 441	4 000	-	-
Lampung	29 447	21 823	117	136

Lanjutan Tabel/*Continued Table* 5.2.1

Kabupaten/Kota <i>Regency/Municipality</i>	Kacang Panjang/ <i>Long Beans</i> (ha/ ha)		Kangkung/ <i>Water Spinach</i> (ha/ ha)	
	2018	2019	2018	2019
(1)	(22)	(23)	(24)	(25)
Lampung Barat	127	145	99	112
Tanggamus	225	199	150	155
Lampung Selatan	272	228	317	338
Lampung Timur	527	508	355	322
Lampung Tengah	399	423	406	455
Lampung Utara	142	136	79	91
Way Kanan	183	162	172	155
Tulangbawang	223	144	224	174
Pesawaran	60	107	198	181
Pringsewu	94	82	85	98
Mesuji	40	22	150	168
Tulang Bawang Barat	120	106	118	89
Pesisir Barat	124	99	70	61
Kota Bandar Lampung	17	18	102	107
Kota Metro	20	16	83	61
Lampung	2 573	2 395	2 608	2 567

Lanjutan Tabel/Continued Table 5.2.1

Kabupaten/Kota Regency/Municipality	Kembang Kol/ Cauliflower (ha/ ha)		Kentang/ Potato (ha/ ha)	
	2018	2019	2018	2019
(1)	(26)	(27)	(28)	(29)
Lampung Barat	22	19	57	27
Tanggamus	44	28	-	-
Lampung Selatan	-	-	-	-
Lampung Timur	-	1	-	-
Lampung Tengah	-	9	-	-
Lampung Utara	-	-	-	-
Way Kanan	-	-	-	-
Tulangbawang	-	-	-	-
Pesawaran	2	-	-	-
Pringsewu	-	11	-	-
Mesuji	-	-	-	-
Tulang Bawang Barat	-	-	-	-
Pesisir Barat	-	-	-	-
Kota Bandar Lampung	-	1	-	-
Kota Metro	1	5	-	-
Lampung	69	74	57	27

Lanjutan Tabel/Continued Table 5.2.1

Kabupaten/Kota Regency/Municipality	Ketimun/ Cucumber (ha/ ha)		Kubis/ Cabbage (ha/ ha)	
	2018	2019	2018	2019
(1)	(30)	(31)	(32)	(33)
Lampung Barat	101	127	456	482
Tanggamus	176	177	81	61
Lampung Selatan	242	177	-	-
Lampung Timur	395	359	-	-
Lampung Tengah	304	307	-	-
Lampung Utara	77	79	-	-
Way Kanan	97	90	-	-
Tulangbawang	99	76	-	-
Pesawaran	21	94	1	-
Pringsewu	52	57	-	-
Mesuji	27	-	-	-
Tulang Bawang Barat	46	52	-	-
Pesisir Barat	96	67	-	-
Kota Bandar Lampung	17	13	-	-
Kota Metro	7	8	-	-
Lampung	1 757	1 683	538	543

Lanjutan Tabel/*Continued Table* 5.2.1

Kabupaten/Kota <i>Regency/Municipality</i>	Labu Siam/ <i>Chayote</i> (ha/ ha)		Lobak/ <i>Radish</i> (ha/ ha)	
	2018	2019	2018	2019
(1)	(34)	(35)	(36)	(37)
Lampung Barat	169	304	-	-
Tanggamus	84	84	-	-
Lampung Selatan	7	-	-	-
Lampung Timur	11	18	-	-
Lampung Tengah	5	10	-	-
Lampung Utara	1	-	-	-
Way Kanan	1	-	-	-
Tulangbawang	-	-	-	-
Pesawaran	-	-	-	-
Pringsewu	-	1	-	-
Mesuji	-	-	-	-
Tulang Bawang Barat	-	-	-	-
Pesisir Barat	-	-	-	-
Kota Bandar Lampung	-	-	-	-
Kota Metro	-	-	-	-
Lampung	278	417	-	-

Lanjutan Tabel/*Continued Table* 5.2.1

Kabupaten/Kota Regency/Municipality	Melon/ Melon (ha/ ha)		Paprika/ Bell Pepper (ha/ ha)	
	2018	2019	2018	2019
(1)	(38)	(39)	(40)	(41)
Lampung Barat	-	-	-	-
Tanggamus	-	-	-	-
Lampung Selatan	32	35	-	-
Lampung Timur	6	24	3	4
Lampung Tengah	2	6	-	-
Lampung Utara	-	-	-	-
Way Kanan	-	-	-	1
Tulangbawang	-	-	-	-
Pesawaran	-	-	-	-
Pringsewu	-	1	-	-
Mesuji	-	-	-	-
Tulang Bawang Barat	-	-	-	-
Pesisir Barat	2	-	-	-
Kota Bandar Lampung	-	-	1	-
Kota Metro	-	1	-	-
Lampung	42	67	4	5

Lanjutan Tabel/*Continued Table* 5.2.1

Kabupaten/Kota <i>Regency/Municipality</i>	Petsai/Sawi/ Chinese Cabbage/ <i>mustard green</i> (ha/ ha)		Semangka/ Water Melon (ha/ ha)	
	2018	2019	2018	2019
(1)	(42)	(43)	(44)	(45)
Lampung Barat	392	475	-	-
Tanggamus	133	128	-	-
Lampung Selatan	147	214	21	77
Lampung Timur	136	88	225	235
Lampung Tengah	84	117	437	478
Lampung Utara	26	29	57	77
Way Kanan	9	9	21	14
Tulangbawang	18	26	168	219
Pesawaran	4	7	-	-
Pringsewu	84	87	26	25
Mesuji	2	-	4	-
Tulang Bawang Barat	-	-	119	65
Pesisir Barat	-	-	114	71
Kota Bandar Lampung	113	121	-	-
Kota Metro	35	28	9	15
Lampung	1 183	1 329	1 201	1 276

Lanjutan Tabel/*Continued Table 5.2.1*

Kabupaten/Kota Regency/Municipality	Stroberi/ <i>Strawberry</i> (ha/ha)		Terung/ <i>Eggplant</i> (ha/ha)	
	2018	2019	2018	2019
(1)	(46)	(47)	(48)	(49)
Lampung Barat	-	-	127	205
Tanggamus	1	-	212	175
Lampung Selatan	-	-	286	203
Lampung Timur	-	-	478	472
Lampung Tengah	-	-	416	379
Lampung Utara	-	-	129	106
Way Kanan	-	-	158	116
Tulangbawang	-	-	163	118
Pesawaran	-	-	34	93
Pringsewu	-	-	118	115
Mesuji	-	-	51	44
Tulang Bawang Barat	-	-	105	90
Pesisir Barat	-	-	147	124
Kota Bandar Lampung	-	-	20	17
Kota Metro	-	-	14	13
Lampung	1	-	2 458	2 270

Lanjutan Tabel/Continued Table 5.2.1

Kabupaten/Kota Regency/Municipality	Tomat/Tomato (ha/ha)		Wortel/ Carrot (ha/ha)	
	2018	2019	2018	2019
(1)	(50)	(51)	(52)	(53)
Lampung Barat	455	551	313	423
Tanggamus	262	180	2	2
Lampung Selatan	236	174	-	-
Lampung Timur	306	259	-	-
Lampung Tengah	160	163	-	-
Lampung Utara	12	19	-	-
Way Kanan	86	59	-	-
Tulangbawang	69	66	-	-
Pesawaran	37	76	-	-
Pringsewu	78	90	-	-
Mesuji	28	21	-	-
Tulang Bawang Barat	10	22	-	-
Pesisir Barat	93	67	-	-
Kota Bandar Lampung	17	22	-	-
Kota Metro	6	6	-	-
Lampung	1 855	1 775	315	425

Sumber/Source: BPS, Statistik Pertanian Hortikultura SPH/BPS-Statistics Indonesia, Agricultural Statistic for Horticulture SPH

Tabel
Table 5.2.2

Produksi Tanaman Sayuran Menurut Kabupaten/Kota dan Jenis Tanaman di Provinsi Lampung, 2018 dan 2019
Production of Vegetables by Regency/Municipality and Kind of Plant in Lampung Province, 2018 and 2019

Kabupaten/Kota Regency/Municipality	Bawang Daun/ Scallion (kw/ qui)		Bawang Merah/ Shallots (kw/ qui)	
	2018	2019	2018	2019
(1)	(2)	(3)	(4)	(5)
Lampung Barat	23 069	16 948	4 861	4 682
Tanggamus	2 449	2 704	691	1 096
Lampung Selatan	4 198	7 380	24 604	24 690
Lampung Timur	391	1 729	1 033	530
Lampung Tengah	-	-	1 274	1 077
Lampung Utara	-	250	-	-
Way Kanan	6	26	-	-
Tulangbawang	48	146	504	375
Pesawaran	540	120	335	1 430
Pringsewu	719	536	997	1 872
Mesuji	240	-	-	-
Tulang Bawang Barat	-	-	-	-
Pesisir Barat	-	6	1 181	133
Kota Bandar Lampung	-	-	-	2
Kota Metro	2 452	2 423	608	455
Lampung	34 112	32 268	36 088	36 342

Lanjutan Tabel/Continued Table 5.2.2

Kabupaten/Kota Regency/Municipality	Bawang Putih/ Garlic (kw/ qui)		Bayam/ Spinach (kw/ qui)	
	2018	2019	2018	2019
(1)	(6)	(7)	(8)	(9)
Lampung Barat	-	440	4 087	3 863
Tanggamus	-	49	1 176	1 783
Lampung Selatan	-	-	7 029	10 347
Lampung Timur	-	-	1 672	4 336
Lampung Tengah	-	-	9 081	9 209
Lampung Utara	-	-	4 580	4 293
Way Kanan	-	-	1 251	1 275
Tulangbawang	-	-	2 915	3 154
Pesawaran	-	-	18 360	17 596
Pringsewu	-	-	1 785	2 007
Mesuji	-	-	7 085	7 680
Tulang Bawang Barat	-	-	4 362	4 934
Pesisir Barat	-	-	571	410
Kota Bandar Lampung	-	-	690	802
Kota Metro	-	-	4 682	3 203
Lampung	-	489	69 326	74 892

Lanjutan Tabel/*Continued Table* 5.2.2

Kabupaten/Kota <i>Regency/Municipality</i>	Blewah/ Blewah <i>(kw/ qui)</i>		Buncis/ string bean <i>(kw/ qui)</i>	
	2018	2019	2018	2019
(1)	(10)	(11)	(12)	(13)
Lampung Barat	-	-	49 315	42 731
Tanggamus	-	-	4 485	3 895
Lampung Selatan	1 180	-	11 784	7 390
Lampung Timur	175	4	459	2 618
Lampung Tengah	405	11	55	42
Lampung Utara	-	-	1 002	1 428
Way Kanan	-	-	26	-
Tulangbawang	-	-	2	174
Pesawaran	-	-	840	2 527
Pringsewu	-	-	170	180
Mesuji	-	-	-	-
Tulang Bawang Barat	20	-	-	-
Pesisir Barat	-	-	407	317
Kota Bandar Lampung	-	-	91	99
Kota Metro	-	-	-	-
Lampung	1 780	15	68 636	61 401

Lanjutan Tabel/Continued Table 5.2.2

Kabupaten/Kota Regency/Municipality	Cabai Besar/ Chili/Big chili (kw/ qui)		Cabai Rawit/ Chili/Cayenne Pepper (kw/ qui)	
	2018	2019	2018	2019
(1)	(14)	(15)	(16)	(17)
Lampung Barat	59 230	47 498	35 045	28 752
Tanggamus	9 827	6 690	5 369	5 240
Lampung Selatan	124 063	124 495	42 016	31 540
Lampung Timur	23 921	23 036	7 437	5 051
Lampung Tengah	48 729	45 657	6 902	4 487
Lampung Utara	26 846	12 839	11 703	7 497
Way Kanan	2 294	1 685	1 344	1 327
Tulangbawang	7 821	5 436	2 137	2 132
Pesawaran	113 950	77 910	15 800	13 805
Pringsewu	4 355	27 461	2 133	15 150
Mesuji	20 370	16 820	8 142	7 860
Tulang Bawang Barat	7 756	6 801	4 245	2 459
Pesisir Barat	3 318	3 257	3 502	2 189
Kota Bandar Lampung	144	330	222	224
Kota Metro	1 178	1 095	484	245
Lampung	453 802	401 010	146 481	127 958

Lanjutan Tabel/Continued Table 5.2.2

Kabupaten/Kota Regency/Municipality	Jamur/ Mushrooms (kg/ kg)		Kacang Merah/ Red Beans (kw/ qui)	
	2018	2019	2018	2019
(1)	(18)	(19)	(20)	(21)
Lampung Barat	-	-	6 883	5 003
Tanggamus	-	14	33	135
Lampung Selatan	11 257	17 382	-	-
Lampung Timur	17 298	15 400	1	-
Lampung Tengah	53 882	58 275	-	-
Lampung Utara	33 773	8 919	-	-
Way Kanan	38	-	-	-
Tulangbawang	-	-	-	-
Pesawaran	-	420	-	-
Pringsewu	3 213	510	-	-
Mesuji	406	440	-	-
Tulang Bawang Barat	-	-	-	-
Pesisir Barat	-	-	43	-
Kota Bandar Lampung	145 467	62 720	-	-
Kota Metro	15 637	11 543	-	-
Lampung	280 971	175 623	6 960	5 138

Lanjutan Tabel/Continued Table 5.2.2

Kabupaten/Kota Regency/Municipality	Kacang Panjang/ Long Beans (kw/ qui)		Kangkung/ Water Spinach (kw/ qui)	
	2018	2019	2018	2019
(1)	(22)	(23)	(24)	(25)
Lampung Barat	10 207	10 780	4 918	4 172
Tanggamus	4 420	5 001	1 718	3 369
Lampung Selatan	34 464	32 532	31 170	36 983
Lampung Timur	9 626	13 397	5 003	13 161
Lampung Tengah	9 590	8 451	11 136	10 747
Lampung Utara	26 977	19 757	6 875	6 248
Way Kanan	2 680	2 356	1 740	1 679
Tulangbawang	6 758	4 946	2 872	2 798
Pesawaran	4 460	8 524	16 488	15 047
Pringsewu	3 081	1 977	1 807	3 849
Mesuji	9 070	6 430	10 320	11 760
Tulang Bawang Barat	11 002	7 783	10 388	5 932
Pesisir Barat	2 370	1 261	626	572
Kota Bandar Lampung	126	123	605	779
Kota Metro	1 742	1 334	8 568	5 018
Lampung	136 573	124 652	114 234	122 114

Lanjutan Tabel/*Continued Table* 5.2.2

Kabupaten/Kota <i>Regency/Municipality</i>	Kembang Kol/ <i>Cauliflower</i> (<i>kw/ qui</i>)		Kentang/ <i>Potato</i> (<i>kw/ qui</i>)	
	2018	2019	2018	2019
(1)	(26)	(27)	(28)	(29)
Lampung Barat	2 046	1 239	6 083	2 969
Tanggamus	1 059	1 157	-	-
Lampung Selatan	-	-	-	-
Lampung Timur	-	2	-	-
Lampung Tengah	-	22	-	-
Lampung Utara	-	-	-	-
Way Kanan	-	-	-	-
Tulangbawang	-	-	-	-
Pesawaran	20	-	-	-
Pringsewu	-	246	-	-
Mesuji	-	-	-	-
Tulang Bawang Barat	-	-	-	-
Pesisir Barat	-	-	-	-
Kota Bandar Lampung	-	12	-	-
Kota Metro	12	310	-	-
Lampung	3 137	2 988	6 083	2 969

Lanjutan Tabel/Continued Table 5.2.2

Kabupaten/Kota Regency/Municipality	Ketimun/ Cucumber (kw/ qui)		Kubis/ Cabbage (kw/ qui)	
	2018	2019	2018	2019
(1)	(30)	(31)	(32)	(33)
Lampung Barat	13 064	11 748	97 301	69 983
Tanggamus	6 103	7 960	7 041	7 267
Lampung Selatan	27 683	25 648	-	-
Lampung Timur	4 759	6 552	-	-
Lampung Tengah	12 827	12 127	-	-
Lampung Utara	18 181	13 663	-	-
Way Kanan	1 686	1 482	-	-
Tulangbawang	6 143	4 468	-	-
Pesawaran	1 355	7 711	10	-
Pringsewu	1 729	3 475	-	-
Mesuji	3 275	-	-	-
Tulang Bawang Barat	5 518	6 359	-	-
Pesisir Barat	2 815	1 267	-	-
Kota Bandar Lampung	164	104	-	-
Kota Metro	710	738	-	-
Lampung	106 012	103 302	104 352	77 250

Lanjutan Tabel/*Continued Table* 5.2.2

Kabupaten/Kota <i>Regency/Municipality</i>	Labu Siam/ <i>Chayote</i> (kw/ <i>qui</i>)		Lobak/ <i>Radish</i> (kw/ <i>qui</i>)	
	2018	2019	2018	2019
(1)	(34)	(35)	(36)	(37)
Lampung Barat	60 596	44 742	-	-
Tanggamus	6 068	6 091	-	-
Lampung Selatan	690	-	-	-
Lampung Timur	102	186	-	-
Lampung Tengah	61	307	-	-
Lampung Utara	440	-	-	-
Way Kanan	22	-	-	-
Tulangbawang	-	-	-	-
Pesawaran	-	-	-	-
Pringsewu	-	200	-	-
Mesuji	-	-	-	-
Tulang Bawang Barat	-	-	-	-
Pesisir Barat	-	-	-	-
Kota Bandar Lampung	-	-	-	-
Kota Metro	-	-	-	-
Lampung	67 979	51 526	-	-

Lanjutan Tabel/Continued Table 5.2.2

Kabupaten/Kota Regency/Municipality	Melon/ Melon (kw/ qui)		Paprika/ Bell Pepper (kw/ qui)	
	2018	2019	2018	2019
(1)	(38)	(39)	(40)	(41)
Lampung Barat	-	-	-	-
Tanggamus	-	-	-	-
Lampung Selatan	4 366	4 430	-	-
Lampung Timur	295	144	6	8
Lampung Tengah	48	6	-	-
Lampung Utara	-	-	-	-
Way Kanan	-	-	-	2
Tulangbawang	-	-	-	-
Pesawaran	-	-	-	-
Pringsewu	-	210	-	-
Mesuji	-	-	-	-
Tulang Bawang Barat	-	-	-	-
Pesisir Barat	81	-	-	-
Kota Bandar Lampung	-	-	2	-
Kota Metro	-	150	-	-
Lampung	4 790	4 940	8	10

Lanjutan Tabel/Continued Table 5.2.2

Kabupaten/Kota Regency/Municipality	Petsai/Sawi/ Chinese Cabbage/ mustard green (kw/ qui)		Semangka/Water Melon (kw/ qui)	
	2018	2019	2018	2019
(1)	(42)	(43)	(44)	(45)
Lampung Barat	45 953	47 034	-	-
Tanggamus	7 791	8 408	-	-
Lampung Selatan	13 843	19 735	2 888	15 026
Lampung Timur	450	3 617	6 997	10 312
Lampung Tengah	857	1 726	93 220	87 051
Lampung Utara	3 876	3 620	11 033	10 855
Way Kanan	15	43	700	2 748
Tulangbawang	74	259	23 103	38 109
Pesawaran	185	540	-	-
Pringsewu	542	1 584	196	1 970
Mesuji	160	-	480	-
Tulang Bawang Barat	-	-	22 476	7 702
Pesisir Barat	-	-	6 848	6 476
Kota Bandar Lampung	728	1 226	-	-
Kota Metro	4 242	3 158	475	3 373
Lampung	78 716	90 950	168 416	183 622

Lanjutan Tabel/Continued Table 5.2.2

Kabupaten/Kota Regency/Municipality	Stroberi/ Strawberry (kw/ qui)		Terung/ Eggplant (kw/ qui)	
	2018	2019	2018	2019
(1)	(46)	(47)	(48)	(49)
Lampung Barat	-	-	33 174	24 213
Tanggamus	10	-	9 063	10 420
Lampung Selatan	-	-	32 089	31 217
Lampung Timur	-	-	13 032	14 218
Lampung Tengah	-	-	18 324	16 050
Lampung Utara	-	-	47 964	38 877
Way Kanan	-	-	2 380	1 964
Tulangbawang	-	-	6 870	6 682
Pesawaran	-	-	2 395	8 035
Pringsewu	-	-	3 260	8 198
Mesuji	-	-	10 341	11 280
Tulang Bawang Barat	-	-	10 383	6 838
Pesisir Barat	-	-	4 014	3 538
Kota Bandar Lampung	-	-	205	143
Kota Metro	-	-	1 550	1 449
Lampung	10	-	195 044	183 122

Lanjutan Tabel/*Continued Table 5.2.2*

Kabupaten/Kota <i>Regency/Municipality</i>	Tomat/Tomato <i>(kw/qui)</i>		Wortel/Carrot <i>(kw/qui)</i>	
	2018	2019	2018	2019
(1)	(50)	(51)	(52)	(53)
Lampung Barat	123 637	111 034	58 369	61 546
Tanggamus	13 838	10 850	20	2
Lampung Selatan	26 867	24 372	-	-
Lampung Timur	2 194	6 682	-	-
Lampung Tengah	6 014	5 654	-	-
Lampung Utara	4 495	5 704	-	-
Way Kanan	1 015	917	-	-
Tulangbawang	3 631	3 004	-	-
Pesawaran	2 350	5 660	-	-
Pringsewu	1 739	3 927	-	-
Mesuji	4 468	4 260	-	-
Tulang Bawang Barat	1 344	2 576	-	-
Pesisir Barat	4 012	1 441	-	-
Kota Bandar Lampung	94	174	-	-
Kota Metro	340	431	-	-
Lampung	196 038	186 686	58 389	61 548

Sumber/*Source*: BPS, Statistik Pertanian Hortikultura SPH/*BPS-Statistics Indonesia, Agricultural Statistic for Horticulture SPH*

Tabel
Table 5.2.3

**Luas Panen Tanaman Sayuran dan Buah–Buahan Semusim
 Menurut Jenis Tanaman di Provinsi Lampung, 2018–
 2019**
**Harvested Area of Seasonal Vegetables and Fruits by Kind
 of Plant in Lampung Province, 2018-2019**

Jenis Tanaman <i>Kind of Plants</i>	Satuan <i>Unit</i>	2018	2019
(1)	(2)	(3)	(4)
Bawang Daun/ <i>Scallion</i>	ha/ <i>ha</i>	568	603
Bawang Merah/ <i>Shallots</i>	ha/ <i>ha</i>	472	471
Bawang Putih/ <i>Garlic</i>	ha/ <i>ha</i>	-	29
Bayam/ <i>Spinach</i>	ha/ <i>ha</i>	2 370	2 468
Blewah/ <i>Blewah</i>	ha/ <i>ha</i>	23	5
Buncis/ <i>string bean</i>	ha/ <i>ha</i>	754	822
Cabai Besar/ <i>Chili/Big chili</i>	ha/ <i>ha</i>	6 886	6 434
Cabai Rawit/ <i>Chili/Cayenne Pepper</i>	ha/ <i>ha</i>	2 265	2 010
Jamur/ <i>Mushrooms</i>	m2/ <i>m2</i>	29 447	21 823
Kacang Merah/ <i>Red Beans</i>	ha/ <i>ha</i>	117	136
Kacang Panjang/ <i>Long Beans</i>	ha/ <i>ha</i>	2 573	2 395
Kangkung/ <i>Water Spinach</i>	ha/ <i>ha</i>	2 608	2 567
Kembang Kol/ <i>Cauliflower</i>	ha/ <i>ha</i>	69	74
Kentang/ <i>Potato</i>	ha/ <i>ha</i>	57	27
Ketimun/ <i>Cucumber</i>	ha/ <i>ha</i>	1 757	1 683
Kubis/ <i>Cabbage</i>	ha/ <i>ha</i>	538	543
Labu Siam/ <i>Chayote</i>	ha/ <i>ha</i>	278	417
Lobak/ <i>Radish</i>	ha/ <i>ha</i>	-	-
Melon/ <i>Melon</i>	ha/ <i>ha</i>	42	67
Paprika/ <i>Bell Pepper</i>	ha/ <i>ha</i>	4	5

Lanjutan Tabel/*Continued Table 5.2.3*

Jenis Tanaman <i>Kind of Plants</i>	Satuan <i>Unit</i>	2018	2019
(1)	(2)	(3)	(4)
Petsai/Sawi/ <i>Chinese Cabbage/mustard green</i>	ha/ ha	1 183	1 329
Semangka/ <i>Water Melon</i>	ha/ ha	1 201	1 276
Stroberi/ <i>Strawberry</i>	ha/ ha	1	-
Terung/ <i>Eggplant</i>	ha/ ha	2 458	2 270
Tomat/ <i>Tomato</i>	ha/ ha	1 855	1 775
Wortel/ <i>Carrot</i>	ha/ ha	315	425

Sumber/*Source*: BPS, Statistik Pertanian Hortikultura SPH/*BPS-Statistics Indonesia, Agricultural Statistic for Horticulture SPH*

Tabel
Table 5.2.4

**Produksi Tanaman Sayuran dan Buah–Buahan Semusim
Menurut Jenis Tanaman di Provinsi Lampung, 2018–
2019**
*Production of Seasonal Vegetables and Fruits by Kind of
Plant in Lampung Province , 2018–2019*

Jenis Tanaman <i>Kind of Plants</i>	Satuan <i>Unit</i>	2018	2019
(1)	(2)	(3)	(4)
Bawang Daun/ <i>Scallion</i>	<i>kw/ qui</i>	34 112	32 268
Bawang Merah/ <i>Shallots</i>	<i>kw/ qui</i>	36 088	36 342
Bawang Putih/ <i>Garlic</i>	<i>kw/ qui</i>	-	489
Bayam/ <i>Spinach</i>	<i>kw/ qui</i>	69 326	74 892
Blewah/ <i>Blewah</i>	<i>kw/ qui</i>	1 780	15
Buncis/ <i>string bean</i>	<i>kw/ qui</i>	68 636	61 401
Cabai Besar/ <i>Chili/Big chili</i>	<i>kw/ qui</i>	453 802	401 010
Cabai Rawit/ <i>Chili/Cayenne Pepper</i>	<i>kw/ qui</i>	146 481	127 958
Jamur/ <i>Mushrooms</i>	<i>kg/ kg</i>	280 971	175 623
Kacang Merah/ <i>Red Beans</i>	<i>kw/ qui</i>	6 960	5 138
Kacang Panjang/ <i>Long Beans</i>	<i>kw/ qui</i>	136 573	124 652
Kangkung/ <i>Water Spinach</i>	<i>kw/ qui</i>	114 234	122 114
Kembang Kol/ <i>Cauliflower</i>	<i>kw/ qui</i>	3 137	2 988
Kentang/ <i>Potato</i>	<i>kw/ qui</i>	6 083	2 969
Ketimun/ <i>Cucumber</i>	<i>kw/ qui</i>	106 012	103 302
Kubis/ <i>Cabbage</i>	<i>kw/ qui</i>	104 352	77 250
Labu Siam/ <i>Chayote</i>	<i>kw/ qui</i>	67 979	51 526
Lobak/ <i>Radish</i>	<i>kw/ qui</i>	-	-
Melon/ <i>Melon</i>	<i>kw/ qui</i>	4 790	4 940
Paprika/ <i>Bell Pepper</i>	<i>kw/ qui</i>	8	10

Lanjutan Tabel/*Continued Table* 5.2.4

Jenis Tanaman <i>Kind of Plants</i>	Satuan <i>Unit</i>	2018	2019
(1)	(2)	(3)	(4)
Petsai/Sawi/ <i>Chinese Cabbage/mustard green</i>	<i>kw/ qui</i>	78 716	90 950
Semangka/ <i>Water Melon</i>	<i>kw/ qui</i>	168 416	183 622
Stroberi/ <i>Strawberry</i>	<i>kw/ qui</i>	10	-
Terung/ <i>Eggplant</i>	<i>kw/ qui</i>	195 044	183 122
Tomat/ <i>Tomato</i>	<i>kw/ qui</i>	196 038	186 686
Wortel/ <i>Carrot</i>	<i>kw/ qui</i>	58 389	61 548

Sumber/*Source*: BPS, Statistik Pertanian Hortikultura SPH/*BPS-Statistics Indonesia, Agricultural Statistic for Horticulture SPH*

Tabel
Table 5.2.5

**Luas Panen Tanaman Biofarmaka Menurut Kabupaten/
Kota dan Jenis Tanaman di Provinsi Lampung, 2018 dan
2019**
*Harvested Area of Medicinal Plants by Regency/
Municipality and Kind of Plant in Lampung Province, 2018
and 2019*

Kabupaten/Kota Regency/Municipality	Jahe/ Ginger (m ² /m ²)		Kapulaga/ Java Cardamom (m ² /m ²)	
	2018	2019	2018	2019
(1)	(2)	(3)	(4)	(5)
Lampung Barat	180 129	278 407	39 530	146 346
Tanggamus	40 817	46 965	20 756	17 365
Lampung Selatan	11 390	9 530	-	-
Lampung Timur	125 364	140 150	3 186	4 514
Lampung Tengah	185 479	99 677	-	-
Lampung Utara	174 320	54 095	-	-
Way Kanan	124 655	33 863	1 050	1 367
Tulangbawang	50 099	60 040	-	190
Pesawaran	6 398	1 111	26	4
Pringsewu	52 938	101 450	105	650
Mesuji	32 843	8 177	2 000	-
Tulang Bawang Barat	15 640	28 610	-	1 200
Pesisir Barat	103 101	135 951	266	386
Kota Bandar Lampung	4 820	9 415	10	65
Kota Metro	13 259	4 135	153	52
Lampung	1 121 252	1 011 576	67 082	172 139

Lanjutan Tabel/*Continued Table* 5.2.5

Kabupaten/Kota <i>Regency/Municipality</i>	Keji Beling/ <i>Verbenaceae</i> (m ² /m ²)		Kencur/ <i>East Indian Galangal</i> (m ² /m ²)	
	2018	2019	2018	2019
(1)	(6)	(7)	(8)	(9)
Lampung Barat	19 140	55 613	116 327	197 992
Tanggamus	2 414	2 064	11 798	12 774
Lampung Selatan	-	-	6 192	7 140
Lampung Timur	2 704	1 017	76 955	107 451
Lampung Tengah	505	105	3 653 008	4 537 380
Lampung Utara	400	240	119 505	203 905
Way Kanan	1 001	2 751	51 255	34 682
Tulangbawang	1 402	1 307	38 859	32 775
Pesawaran	12	-	144	41
Pringsewu	2 300	6 200	23 200	41 100
Mesuji	-	-	21 269	7 058
Tulang Bawang Barat	100	605	3 500	20 640
Pesisir Barat	2 588	5 085	28 449	23 502
Kota Bandar Lampung	39	-	3 233	4 174
Kota Metro	604	466	4 392	1 320
Lampung	33 209	75 453	4 158 086	5 231 934

Lanjutan Tabel/Continued Table 5.2.5

Kabupaten/Kota Regency/Municipality	Kunyit/Turmeric (m ² /m ²)		Laos/Lengkuas/Galanga (m ² /m ²)	
	2018	2019	2018	2019
(1)	(10)	(11)	(12)	(13)
Lampung Barat	162 258	195 039	142 392	182 110
Tanggamas	20 414	11 957	24 233	36 521
Lampung Selatan	12 295	8 925	7 846	5 715
Lampung Timur	63 537	77 915	47 849	62 542
Lampung Tengah	57 958	52 213	106 802	76 449
Lampung Utara	24 405	88 440	16 470	12 315
Way Kanan	88 651	35 720	36 390	17 748
Tulangbawang	21 483	14 106	19 942	13 487
Pesawaran	373	95	247	83
Pringsewu	35 828	56 550	41 391	62 200
Mesuji	16 915	5 111	34 325	7 025
Tulang Bawang Barat	3 155	10 445	1 325	10 100
Pesisir Barat	46 128	40 304	33 656	31 274
Kota Bandar Lampung	3 363	7 905	4 691	11 757
Kota Metro	4 570	1 172	5 957	1 710
Lampung	561 333	605 897	523 516	531 036

Lanjutan Tabel/Continued Table 5.2.5

Kabupaten/Kota Regency/Municipality	Lempuyang/Zingiber Aromaticum (m ² /m ²)		Lidah Buaya/Aloevera (m ² /m ²)	
	2018	2019	2018	2019
(1)	(14)	(15)	(16)	(17)
Lampung Barat	120 439	157 194	11 350	23 920
Tanggamus	6 022	1 154	1 001	1 222
Lampung Selatan	-	-	-	-
Lampung Timur	22 987	27 599	1 707	3 947
Lampung Tengah	241	84	12	332
Lampung Utara	3 130	1 645	245	2 248
Way Kanan	7 234	6 121	201	840
Tulangbawang	7 626	2 501	3 250	510
Pesawaran	39	8	38	3
Pringsewu	4 430	12 800	1 500	1 700
Mesuji	4 453	1 400	1 008	408
Tulang Bawang Barat	300	500	150	516
Pesisir Barat	14 714	5 347	809	3 168
Kota Bandar Lampung	1 719	1 566	990	911
Kota Metro	378	81	800	312
Lampung	193 712	218 000	23 061	40 037

Lanjutan Tabel/Continued Table 5.2.5

Kabupaten/Kota Regency/Municipality	Mahkota Dewa/ <i>Phaleria Macrocarpa</i> (pohon/tree)		Mengkudu/Pace/ <i>Indian Mulberry</i> (pohon/tree)	
	2018	2019	2018	2019
(1)	(18)	(19)	(20)	(21)
Lampung Barat	16 055	33 176	7 580	24 844
Tanggamus	206	147	1 166	956
Lampung Selatan	-	-	-	-
Lampung Timur	4 183	2 675	2 355	3 624
Lampung Tengah	720	2 097	1 020	604
Lampung Utara	1 041	265	964	250
Way Kanan	5 705	12 444	45 531	46 048
Tulangbawang	123	182	899	1 880
Pesawaran	14	1	343	52
Pringsewu	900	506	11 600	1 010
Mesuji	5	104	683	111
Tulang Bawang Barat	55	-	75	-
Pesisir Barat	3 399	3 883	4 006	4 005
Kota Bandar Lampung	299	270	768	730
Kota Metro	892	1 262	1 807	1 196
Lampung	33 597	57 012	78 797	85 310

Lanjutan Tabel/*Continued Table 5.2.5*

Kabupaten/Kota <i>Regency/Municipality</i>	Sambiloto/ <i>King of Bitter</i> (m ² /m ²)		Temuireng/ <i>Black Turmeric</i> (m ² /m ²)	
	2018	2019	2018	2019
(1)	(22)	(23)	(24)	(25)
Lampung Barat	17 000	91 010	136 175	172 083
Tanggamus	7 189	862	2 343	1 899
Lampung Selatan	-	-	-	-
Lampung Timur	2 475	2 553	6 571	10 160
Lampung Tengah	78	78	556	1 028
Lampung Utara	560	-	1 200	10
Way Kanan	502	652	1 704	1 774
Tulangbawang	2 148	305	5 914	3 821
Pesawaran	26	-	36	5
Pringsewu	700	10 750	2 495	715
Mesuji	-	-	2 083	-
Tulang Bawang Barat	25	300	240	361
Pesisir Barat	1 452	3 899	5 952	6 305
Kota Bandar Lampung	98	122	2 455	1 579
Kota Metro	682	241	269	48
Lampung	32 935	110 772	167 993	199 788

Lanjutan Tabel/*Continued Table 5.2.5*

Kabupaten/Kota <i>Regency/Municipality</i>	Temukunci/ <i>Chinese Keys</i> (m ² /m ²)		Temulawak/ <i>Java Turmeric</i> (m ² /m ²)	
	2018	2019	2018	2019
(1)	(26)	(27)	(28)	(29)
Lampung Barat	116 350	161 771	138 578	171 416
Tanggamus	1 200	996	3 561	2 281
Lampung Selatan	-	-	-	-
Lampung Timur	4 712	3 886	22 649	25 035
Lampung Tengah	218	5	6 968	2 877
Lampung Utara	460	-	2 832	1 612
Way Kanan	1 098	5 049	2 222	1 927
Tulangbawang	1 983	1 532	6 328	7 004
Pesawaran	33	2	33	7
Pringsewu	835	710	11 765	1 596
Mesuji	2 063	-	2 429	2
Tulang Bawang Barat	700	1 300	660	1 545
Pesisir Barat	7 660	5 621	10 935	7 423
Kota Bandar Lampung	1 234	994	2 181	2 176
Kota Metro	264	75	776	77
Lampung	138 810	181 941	211 917	224 978

Lanjutan Tabel/*Continued Table 5.2.5*

Kabupaten/Kota <i>Regency/Municipality</i>	Dlingo/Dringo/ Calamus (m ² /m ²)	
	2018	2019
(1)	(30)	(31)
Lampung Barat	1 500	12 601
Tanggamus	309	102
Lampung Selatan	-	-
Lampung Timur	2 209	3 004
Lampung Tengah	1	-
Lampung Utara	300	80
Way Kanan	1 210	1 714
Tulangbawang	470	598
Pesawaran	18	2
Pringsewu	320	792
Mesuji	2 572	-
Tulang Bawang Barat	245	1 450
Pesisir Barat	6 285	5 913
Kota Bandar Lampung	38	39
Kota Metro	294	51
Lampung	15 771	26 346

Sumber/*Source*: BPS, Statistik Pertanian Hortikultura SPH/*BPS-Statistics Indonesia, Agricultural Statistic for Horticulture SPH*

Tabel
Table 5.2.6
**Produksi Tanaman Biofarmaka Menurut Kabupaten/
 Kota dan Jenis Tanaman di Provinsi Lampung, 2018 dan
 2019**
***Production of Medicinal Plants by Regency/Municipality
 and Kind of Plant in Lampung Province, 2018 and 2019***

Kabupaten/Kota Regency/Municipality	Jahe/ Ginger (kg/ kg)		Kapulaga/ Java Cardamom (kg/ kg)	
	2018	2019	2018	2019
(1)	(2)	(3)	(4)	(5)
Lampung Barat	256 171	348 392	30 300	132 602
Tanggamus	79 695	65 368	23 676	23 558
Lampung Selatan	40 516	43 475	-	-
Lampung Timur	87 468	76 221	3 218	5 368
Lampung Tengah	274 598	176 809	-	-
Lampung Utara	280 754	75 498	-	-
Way Kanan	519 198	47 637	560	1 128
Tulangbawang	73 096	122 397	-	40
Pesawaran	57 420	13 430	122	10
Pringsewu	40 425	137 725	201	275
Mesuji	50 547	13 057	2 000	-
Tulang Bawang Barat	35 603	65 553	-	488
Pesisir Barat	122 385	157 298	828	528
Kota Bandar Lampung	5 124	11 584	27	60
Kota Metro	12 773	8 706	110	132
Lampung	1 935 773	1 363 150	61 042	164 189

Lanjutan Tabel/*Continued Table* 5.2.6

Kabupaten/Kota <i>Regency/Municipality</i>	Keji Beling/ <i>Verbenaceae</i> (kg/ kg)		Kencur/ <i>East Indian Galangal</i> (kg/ kg)	
	2018	2019	2018	2019
(1)	(6)	(7)	(8)	(9)
Lampung Barat	19 140	48 380	156 302	220 643
Tanggamus	8 696	4 800	31 125	14 628
Lampung Selatan	-	-	19 583	20 083
Lampung Timur	2 970	1 799	59 929	91 225
Lampung Tengah	433	36	5 600 537	4 524 568
Lampung Utara	812	408	219 373	251 930
Way Kanan	501	1 777	95 828	30 681
Tulangbawang	505	3 988	60 363	70 031
Pesawaran	45	-	996	213
Pringsewu	846	4 253	20 877	35 894
Mesuji	-	-	32 383	12 555
Tulang Bawang Barat	34	235	1 930	34 836
Pesisir Barat	3 416	6 764	44 974	38 863
Kota Bandar Lampung	112	-	4 552	7 996
Kota Metro	590	547	8 993	2 689
Lampung	38 100	72 987	6 357 745	5 356 835

Lanjutan Tabel/Continued Table 5.2.6

Kabupaten/Kota Regency/Municipality	Kunyit/Turmeric (kg/ kg)		Laos/Lengkuas/ Galanga (kg/ kg)	
	2018	2019	2018	2019
(1)	(10)	(11)	(12)	(13)
Lampung Barat	229 879	244 157	196 385	225 319
Tanggamus	38 060	21 720	74 983	66 078
Lampung Selatan	30 455	19 722	44 995	40 318
Lampung Timur	50 744	81 561	46 268	95 170
Lampung Tengah	134 145	76 919	276 750	114 440
Lampung Utara	26 906	51 103	36 613	33 096
Way Kanan	194 213	40 562	50 818	28 335
Tulangbawang	52 337	42 437	43 429	39 741
Pesawaran	3 375	954	2 588	968
Pringsewu	28 145	79 312	41 911	90 095
Mesuji	17 726	5 818	51 306	12 020
Tulang Bawang Barat	3 028	27 302	1 429	28 650
Pesisir Barat	78 328	61 101	52 499	65 744
Kota Bandar Lampung	4 566	9 134	8 220	17 843
Kota Metro	7 367	1 940	5 887	2 385
Lampung	899 274	763 742	934 081	860 202

Lanjutan Tabel/*Continued Table 5.2.6*

Kabupaten/Kota <i>Regency/Municipality</i>	Lempuyang/ <i>Zingiber Aromaticum</i> (kg/ kg)		Lidah Buaya/ <i>Aloevera</i> (kg/ kg)	
	2018	2019	2018	2019
(1)	(14)	(15)	(16)	(17)
Lampung Barat	145 521	186 185	11 350	48 420
Tanggamus	11 605	2 734	2 365	3 809
Lampung Selatan	-	-	-	-
Lampung Timur	35 473	40 929	2 336	4 440
Lampung Tengah	795	76	11	682
Lampung Utara	7 850	3 874	525	3 225
Way Kanan	10 265	6 934	201	692
Tulangbawang	16 589	9 353	3 201	2 206
Pesawaran	246	32	286	12
Pringsewu	8 421	21 605	900	2 143
Mesuji	6 682	2 700	1 080	2 040
Tulang Bawang Barat	450	519	275	640
Pesisir Barat	15 133	8 721	1 516	5 064
Kota Bandar Lampung	3 586	3 034	4 090	3 151
Kota Metro	381	217	1 648	811
Lampung	262 997	286 913	29 784	77 335

Lanjutan Tabel/Continued Table 5.2.6

Kabupaten/Kota Regency/Municipality	Mahkota Dewa/ <i>Phaleria Macrocarpa</i> (kg/ kg)		Mengkudu/Pace/ <i>Indian Mulberry</i> (kg/ kg)	
	2018	2019	2018	2019
(1)	(18)	(19)	(20)	(21)
Lampung Barat	192 660	584 112	7 580	29 034
Tanggamus	13 730	5 175	12 098	9 544
Lampung Selatan	-	-	-	-
Lampung Timur	160 920	71 340	3 866	8 024
Lampung Tengah	39 374	42 804	8 788	2 307
Lampung Utara	26 276	3 180	14 540	3 870
Way Kanan	409 670	152 448	297 872	31 429
Tulangbawang	3 300	2 911	4 408	8 454
Pesawaran	300	12	2 508	312
Pringsewu	10 800	18 216	3 020	742
Mesuji	120	1 248	10 010	1 665
Tulang Bawang Barat	660	-	275	-
Pesisir Barat	77 108	86 794	20 896	11 359
Kota Bandar Lampung	13 998	9 018	5 270	2 541
Kota Metro	16 436	17 568	12 079	5 212
Lampung	965 352	994 826	403 210	114 493

Lanjutan Tabel/Continued Table 5.2.6

Kabupaten/Kota Regency/Municipality	Sambiloto/ King of Bitter (kg/ kg)		Temuireng/ Black Turmeric (kg/ kg)	
	2018	2019	2018	2019
(1)	(22)	(23)	(24)	(25)
Lampung Barat	17 000	73 810	166 190	211 713
Tanggamus	16 353	2 433	4 356	3 933
Lampung Selatan	-	-	-	-
Lampung Timur	2 204	3 120	6 645	11 492
Lampung Tengah	228	26	1 488	1 147
Lampung Utara	1 040	-	3 215	22
Way Kanan	502	674	2 214	1 535
Tulangbawang	1 428	1 941	10 044	9 399
Pesawaran	182	-	284	20
Pringsewu	550	4 503	1 866	743
Mesuji	-	-	4 083	-
Tulang Bawang Barat	38	195	360	349
Pesisir Barat	1 634	4 841	9 267	11 024
Kota Bandar Lampung	230	223	4 638	2 858
Kota Metro	440	422	256	115
Lampung	41 829	92 188	214 906	254 350

Lanjutan Tabel/Continued Table 5.2.6

Kabupaten/Kota Regency/Municipality	Temukunci/ Chinese Keys (kg/ kg)		Temulawak/ Java Turmeric (kg/ kg)	
	2018	2019	2018	2019
(1)	(26)	(27)	(28)	(29)
Lampung Barat	141 400	206 308	168 415	210 227
Tanggamus	1 806	2 111	9 264	7 531
Lampung Selatan	-	-	-	-
Lampung Timur	4 779	5 776	24 425	29 626
Lampung Tengah	318	10	10 938	5 199
Lampung Utara	1 130	-	6 879	3 388
Way Kanan	631	3 428	2 981	2 211
Tulangbawang	6 099	9 027	10 338	13 225
Pesawaran	173	3	211	29
Pringsewu	702	498	8 772	1 846
Mesuji	1 744	-	7 453	4
Tulang Bawang Barat	620	1 383	1 170	2 631
Pesisir Barat	11 258	9 314	17 132	11 977
Kota Bandar Lampung	1 200	1 585	4 331	4 156
Kota Metro	174	180	818	194
Lampung	172 034	239 623	273 127	292 244

Lanjutan Tabel/Continued Table 5.2.6

Kabupaten/Kota Regency/Municipality	Dlingo/Dringo/ Calamus (kg/ kg)	
	2018	2019
(1)	(30)	(31)
Lampung Barat	1 500	12 451
Tanggamus	1 464	628
Lampung Selatan	-	-
Lampung Timur	2 520	3 444
Lampung Tengah	2	-
Lampung Utara	878	136
Way Kanan	873	1 005
Tulangbawang	2 680	5 021
Pesawaran	105	3
Pringsewu	360	639
Mesuji	2 572	-
Tulang Bawang Barat	71	1 063
Pesisir Barat	17 759	9 047
Kota Bandar Lampung	118	99
Kota Metro	203	143
Lampung	31 105	33 679

Sumber/Source: BPS, Statistik Pertanian Hortikultura SPH/BPS-Statistics Indonesia, Agricultural Statistic for Horticulture SPH

Tabel 5.2.7 Luas Panen Tanaman Biofarmaka Menurut Jenis Tanaman di Provinsi Lampung, 2018–2019
Table 5.2.7 *Harvested Area of Medicinal Plants by Kind of Plant in Lampung Province, 2018–2019*

Jenis Tanaman <i>Kind of Plants</i>	Satuan <i>(Unit)</i>	2018	2019
(1)	(2)	(4)	(5)
Dlingo/Dringo/ <i>Sweet Root/Calamus</i>	m ² / m ²	15 771	26 346
Jahe/ <i>Ginger</i>	m ² / m ²	1 121 252	1 011 576
Kapulaga/ <i>Java Cardamon</i>	m ² / m ²	67 082	172 139
Keji Beling/Kecibeling/ <i>Strobilanthes crista</i>	m ² / m ²	33 209	75 453
Kencur/ <i>East Indian Galangal</i>	m ² / m ²	4 158 086	5 231 934
Kunyit/ <i>Turmeric</i>	m ² / m ²	561 333	605 897
Laos/Lengkuas/ <i>Galanga</i>	m ² / m ²	523 516	531 036
Lempuyang/ <i>Zingiber Aromaticum</i>	m ² / m ²	193 712	218 000
Lidah Buaya/ <i>Oliviera</i>	m ² / m ²	23 061	40 037
Mahkota Dewa/ <i>God's Crown</i>	pohon/ <i>tree</i>	33 597	57 012
Mengkudu/Pace/ <i>Indian Mulberry</i>	pohon/ <i>tree</i>	78 797	85 310
Sambiloto/ <i>King of Bitter</i>	m ² / m ²	32 935	110 772
Temuireng/ <i>Black Turmeric</i>	m ² / m ²	167 993	199 788
Temukunci/ <i>Chinese Keys</i>	m ² / m ²	138 810	181 941
Temulawak/ <i>Java Turmeric</i>	m ² / m ²	211 917	224 978

Sumber/Source: BPS, Statistik Pertanian Hortikultura SPH/BPS-Statistics Indonesia, Agricultural Statistic for Horticulture SPH

Tabel
Table 5.2.8**Produksi Tanaman Biofarmaka Menurut Jenis Tanaman di Provinsi Lampung, 2018–2019**
Production of Medicinal Plants by Kind of Plant in Lampung Province, 2018–2019

Jenis Tanaman <i>Kind of Plants</i>	Satuan <i>(Unit)</i>	2018	2019
(1)	(2)	(4)	(5)
Dlingo/Dringo/ Calamus	kg/ kg	31 105	33 679
Jahe/ Ginger	kg/ kg	1 935 773	1 363 150
Kapulaga/ Java Cardamom	kg/ kg	61 042	164 189
Keji Beling/ Verbenaceae	kg/ kg	38 100	72 987
Kencur/ East Indian Galangal	kg/ kg	6 357 745	5 356 835
Kunyit/ Turmeric	kg/ kg	899 274	763 742
Laos/Lengkuas/ Galanga	kg/ kg	934 081	860 202
Lempuyang/ Zingiber Aromaticum	kg/ kg	262 997	286 913
Lidah Buaya/ Aloevera	kg/ kg	29 784	77 335
Mahkota Dewa/ Phaleria Macrocarpa	kg/ kg	965 352	994 826
Mengkudu/Pace/ Indian Mulberry	kg/ kg	403 210	114 493
Sambiloto/ King of Bitter	kg/ kg	41 829	92 188
Temuireng/ Black Turmeric	kg/ kg	214 906	254 350
Temukunci/ Chinese Keys	kg/ kg	172 034	239 623
Temulawak/ Java Turmeric	kg/ kg	273 127	292 244

Sumber/Source: BPS, Statistik Pertanian Hortikultura SPH/BPS-Statistics Indonesia, Agricultural Statistic for Horticulture SPH

Tabel
Table 5.2.9

Luas Panen Tanaman Hias Menurut Kabupaten/Kota dan Jenis Tanaman di Provinsi Lampung, 2018 dan 2019
Harvested Area of Ornamental Plants by Regency/ Municipality and Kind of Plant in Lampung Province, 2018 and 2019

Kabupaten/Kota Regency/Municipality	Anggrek/ <i>Orchid</i> (m ² /m ²)		Anthurium Bunga/ <i>Flamingo</i> Lily Flower (m ² /m ²)	
	2018	2019	2018	2019
(1)	(2)	(3)	(4)	(5)
Lampung Barat	314	1 144	341	1 143
Tanggamus	53	92	42	83
Lampung Selatan	81	7	-	-
Lampung Timur	5 549	4 725	5 186	2 478
Lampung Tengah	102	-	242	-
Lampung Utara	-	-	-	-
Way Kanan	100	410	-	30
Tulangbawang	673	157	655	31
Pesawaran	31	11	11	6
Pringsewu	-	-	-	-
Mesuji	10	3	-	-
Tulang Bawang Barat	-	-	-	-
Pesisir Barat	-	-	-	-
Kota Bandar Lampung	844	180	220	99
Kota Metro	140	4 346	60	2 791
Lampung	7 897	11 075	6 757	6 661

Lanjutan Tabel/Continued Table 5.2.9

Kabupaten/Kota Regency/Municipality	Anthurium Daun/ <i>Anthurium</i> (m ² /m ²)		Anyelir/ <i>Carnation</i> (m ² /m ²)	
	2018	2019	2018	2019
(1)	(6)	(7)	(8)	(9)
Lampung Barat	133	712	214	165
Tanggamus	91	109	56	46
Lampung Selatan	-	-	-	-
Lampung Timur	2 981	295	104	101
Lampung Tengah	416	170	-	-
Lampung Utara	-	-	-	-
Way Kanan	-	-	-	-
Tulangbawang	391	-	1 000	13
Pesawaran	-	-	-	3
Pringsewu	-	-	-	-
Mesuji	100	25	12	3
Tulang Bawang Barat	-	-	-	-
Pesisir Barat	-	-	-	-
Kota Bandar Lampung	354	137	146	27
Kota Metro	85	325	48	1 574
Lampung	4 551	1 773	1 580	1 932

Lanjutan Tabel/Continued Table 5.2.9

Kabupaten/Kota Regency/Municipality	Balaceng/ <i>Dieffenbacia</i> (m ² /m ²)		<i>Dracaena/ Dracaena</i> (m ² /m ²)	
	2018	2019	2018	2019
(1)	(10)	(11)	(12)	(13)
Lampung Barat	58	677	115	404
Tanggamus	-	5	-	-
Lampung Selatan	-	-	-	-
Lampung Timur	-	-	185	135
Lampung Tengah	-	-	-	-
Lampung Utara	-	-	-	-
Way Kanan	-	-	-	-
Tulangbawang	300	34	380	21
Pesawaran	-	-	-	-
Pringsewu	-	-	-	-
Mesuji	-	-	-	-
Tulang Bawang Barat	-	-	-	-
Pesisir Barat	-	-	-	-
Kota Bandar Lampung	165	25	211	82
Kota Metro	93	-	20	1 275
Lampung	616	741	911	1 917

Lanjutan Tabel/Continued Table 5.2.9

Kabupaten/Kota Regency/Municipality	Euphorbia/ <i>Euphorbia</i> (m ² /m ²)		Gladiol/ <i>Gladiol</i> (m ² /m ²)	
	2018	2019	2018	2019
(1)	(14)	(15)	(16)	(17)
Lampung Barat	241	713	20	423
Tanggamus	68	93	-	46
Lampung Selatan	-	-	-	-
Lampung Timur	1 108	343	319	125
Lampung Tengah	710	6	-	-
Lampung Utara	-	-	-	-
Way Kanan	-	20	-	-
Tulangbawang	463	77	187	15
Pesawaran	1	-	-	1
Pringsewu	-	-	-	-
Mesuji	-	-	-	-
Tulang Bawang Barat	-	-	-	-
Pesisir Barat	-	-	-	-
Kota Bandar Lampung	81	37	3	5
Kota Metro	487	993	158	2 044
Lampung	3 159	2 282	687	2 659

Lanjutan Tabel/Continued Table 5.2.9

Kabupaten/Kota Regency/Municipality	Hanjuang/ <i>Cordyline</i> (m ² /m ²)		Herbras/ <i>Gerbera</i> (m ² /m ²)	
	2018	2019	2018	2019
(1)	(18)	(19)	(20)	(21)
Lampung Barat	12	46	648	786
Tanggamus	-	5	-	52
Lampung Selatan	-	-	-	-
Lampung Timur	-	-	1 013	710
Lampung Tengah	-	-	570	-
Lampung Utara	-	-	-	-
Way Kanan	-	-	-	-
Tulangbawang	310	-	1 070	17
Pesawaran	-	-	3	1
Pringsewu	-	-	-	-
Mesuji	-	-	-	-
Tulang Bawang Barat	-	-	-	-
Pesisir Barat	-	-	-	-
Kota Bandar Lampung	130	220	170	30
Kota Metro	162	137	275	5 423
Lampung	614	408	3 749	7 019

Lanjutan Tabel/*Continued Table 5.2.9*

Kabupaten/Kota <i>Regency/Municipality</i>	Kamboja Jepang/ <i>Adenium</i> (m ² /m ²)		Keladi Hias/ <i>Caladium</i> (m ² /m ²)	
	2018	2019	2018	2019
(1)	(22)	(23)	(24)	(25)
Lampung Barat	516	1 096	84	621
Tanggamus	4	66	-	7
Lampung Selatan	-	-	-	-
Lampung Timur	12 614	9 903	84	86
Lampung Tengah	500	45	696	40
Lampung Utara	-	-	-	-
Way Kanan	-	100	-	-
Tulangbawang	2 500	20	285	-
Pesawaran	23	6	-	-
Pringsewu	-	-	-	-
Mesuji	28	-	-	-
Tulang Bawang Barat	-	-	-	-
Pesisir Barat	-	-	-	-
Kota Bandar Lampung	312	223	175	120
Kota Metro	373	221	130	210
Lampung	16 870	11 680	1 454	1 084

Lanjutan Tabel/*Continued Table 5.2.9*

Kabupaten/Kota Regency/Municipality	Krisan/ <i>Chrysantemum</i> (m ² /m ²)		Mawar/ <i>Rose</i> (m ² /m ²)	
	2018	2019	2018	2019
(1)	(26)	(27)	(28)	(29)
Lampung Barat	505	1 064	1 075	3 667
Tanggamas	46	30	65	455
Lampung Selatan	-	-	-	-
Lampung Timur	245	195	1 850	1 808
Lampung Tengah	-	-	1 870	210
Lampung Utara	-	-	-	-
Way Kanan	-	-	-	350
Tulangbawang	2 960	-	2 834	213
Pesawaran	-	1	11	4
Pringsewu	-	-	-	-
Mesuji	-	-	24	12
Tulang Bawang Barat	-	-	-	-
Pesisir Barat	-	-	-	-
Kota Bandar Lampung	224	90	568	153
Kota Metro	42	2 224	184	5 334
Lampung	4 022	3 604	8 481	12 206

Lanjutan Tabel/*Continued Table 5.2.9*

Kabupaten/Kota Regency/Municipality	Melati/ Jasmine (m ² /m ²)		Monstera/ Monstera (m ² /m ²)	
	2018	2019	2018	2019
(1)	(30)	(31)	(32)	(33)
Lampung Barat	657	799	15	135
Tanggamus	8	14	-	1
Lampung Selatan	-	-	-	-
Lampung Timur	1 948	1 928	-	2
Lampung Tengah	119	12	-	-
Lampung Utara	-	-	-	-
Way Kanan	-	10	-	-
Tulangbawang	1 190	148	885	-
Pesawaran	7	6	-	-
Pringsewu	-	-	-	-
Mesuji	10	5	-	-
Tulang Bawang Barat	-	-	-	-
Pesisir Barat	-	-	-	-
Kota Bandar Lampung	448	106	170	10
Kota Metro	2 330	2 510	162	340
Lampung	6 717	5 538	1 232	488

Lanjutan Tabel/Continued Table 5.2.9

Kabupaten/Kota Regency/Municipality	Pakis/ Leather Leaf Fern (m ² /m ²)		Palem/ Palm (pohon/tree)	
	2018	2019	2018	2019
(1)	(34)	(35)	(36)	(37)
Lampung Barat	22	39	335	596
Tanggamus	52	38	-	430
Lampung Selatan	-	-	-	-
Lampung Timur	1	36	882	807
Lampung Tengah	30	11	3 153	71
Lampung Utara	-	-	-	-
Way Kanan	50	-	-	600
Tulangbawang	1 300	51	3 526	410
Pesawaran	-	-	16	8
Pringsewu	-	-	-	-
Mesuji	-	-	160	-
Tulang Bawang Barat	-	-	-	-
Pesisir Barat	-	-	-	-
Kota Bandar Lampung	67	45	400	233
Kota Metro	332	242	10	197
Lampung	1 854	462	8 482	3 352

Lanjutan Tabel/Continued Table 5.2.9

Kabupaten/Kota Regency/Municipality	Pedang-Pedangan/ <i>Sansevieria</i> (m ² /m ²)		Philodendron/ <i>Philodendron</i> (m ² /m ²)	
	2018	2019	2018	2019
(1)	(38)	(39)	(40)	(41)
Lampung Barat	168	799	247	371
Tanggamus	67	14	42	43
Lampung Selatan	-	-	-	-
Lampung Timur	137	1928	-	16
Lampung Tengah	-	12	159	-
Lampung Utara	-	-	-	-
Way Kanan	-	10	-	30
Tulangbawang	1766	148	296	200
Pesawaran	-	6	-	-
Pringsewu	-	-	-	-
Mesuji	-	5	-	-
Tulang Bawang Barat	-	-	-	-
Pesisir Barat	-	-	-	-
Kota Bandar Lampung	250	106	214	22
Kota Metro	322	2510	210	550
Lampung	2 710	5 538	1 168	1 232

Lanjutan Tabel/Continued Table 5.2.9

Kabupaten/Kota Regency/Municipality	Pisang-Pisangan/ <i>Heliconia</i> (m ² /m ²)		Sedap Malam/ <i>Tuberose</i> (m ² /m ²)	
	2018	2019	2018	2019
(1)	(42)	(43)	(44)	(45)
Lampung Barat	356	570	100	70
Tanggamus	-	28	6 304	7 015
Lampung Selatan	-	-	-	-
Lampung Timur	212	200	277	247
Lampung Tengah	-	-	-	-
Lampung Utara	-	-	-	-
Way Kanan	100	50	-	-
Tulangbawang	3 804	30	2 980	180
Pesawaran	7	3	7	5
Pringsewu	-	-	-	-
Mesuji	-	-	-	-
Tulang Bawang Barat	-	-	-	-
Pesisir Barat	-	-	-	-
Kota Bandar Lampung	424	87	101	58
Kota Metro	22	1 790	48	1 962
Lampung	4 925	2 758	9 817	9 537

Lanjutan Tabel/*Continued Table* 5.2.9

Kabupaten/Kota <i>Regency/Municipality</i>	Soka/ <i>Ixora</i> (m ² /m ²)		Sri Rejeki/ <i>Aglaonema</i> (m ² /m ²)	
	2018	2019	2018	2019
(1)	(46)	(47)	(48)	(49)
Lampung Barat	46	657	28	373
Tanggamus	11	26	-	8
Lampung Selatan	-	-	-	-
Lampung Timur	250	218	1 139	748
Lampung Tengah	9 756	-	-	-
Lampung Utara	-	-	-	-
Way Kanan	-	-	-	10
Tulangbawang	932	18	260	39
Pesawaran	-	-	-	-
Pringsewu	-	-	-	-
Mesuji	-	-	-	-
Tulang Bawang Barat	-	-	-	-
Pesisir Barat	-	-	-	-
Kota Bandar Lampung	400	115	200	133
Kota Metro	1 172	1 021	107	165
Lampung	12 567	2 055	1 734	1 476

Sumber/*Source*: BPS, Statistik Pertanian Hortikultura SPH/*BPS-Statistics Indonesia, Agricultural Statistic for Horticulture SPH*

Tabel 5.2.10 **Produksi Tanaman Hias Menurut Kabupaten/Kota dan Jenis Tanaman di Provinsi Lampung, 2018 dan 2019**
Table 5.2.10 **Production of Ornamental Plants by Regency/Municipality and Kind of Plant in Lampung Province, 2018 and 2019**

Kabupaten/Kota Regency/Municipality	Anggrek/ <i>Orchid</i> (tangkai/ <i>stalks</i>)		Krisan/ <i>Chrysantemum</i> (tangkai/ <i>stalks</i>)	
	2018	2019	2018	2019
(1)	(2)	(3)	(4)	(5)
Lampung Barat	1 089	1 806	1 089	1 166
Tanggamus	266	344	266	151
Lampung Selatan	860	35	860	-
Lampung Timur	17 799	15 687	17 799	225
Lampung Tengah	251	-	251	-
Lampung Utara	-	-	-	-
Way Kanan	100	412	100	-
Tulangbawang	1 028	289	1 028	-
Pesawaran	1 408	95	1 408	50
Pringsewu	-	-	-	-
Mesuji	22	20	22	-
Tulang Bawang Barat	-	-	-	-
Pesisir Barat	-	-	-	-
Kota Bandar Lampung	2 588	3 844	2 588	160
Kota Metro	1 414	13 280	1 414	17 523
Lampung	26 825	35 812	26 825	19 275

Lanjutan Tabel/*Continued Table* 5.2.10

Kabupaten/Kota <i>Regency/Municipality</i>	Mawar/Rose (tangkai/ <i>stalks</i>)		Sedap Malam/Tuberose (tangkai/ <i>stalks</i>)	
	2018	2019	2018	2019
(1)	(6)	(7)	(8)	(9)
Lampung Barat	1 245	4 007	1 245	100
Tanggamus	366	719	366	26 689
Lampung Selatan	-	-	-	-
Lampung Timur	9 006	8 842	9 006	662
Lampung Tengah	2 526	210	2 526	-
Lampung Utara	-	-	-	-
Way Kanan	-	350	-	-
Tulangbawang	5 270	1 999	5 270	330
Pesawaran	538	45	538	70
Pringsewu	-	-	-	-
Mesuji	59	24	59	-
Tulang Bawang Barat	-	-	-	-
Pesisir Barat	-	-	-	-
Kota Bandar Lampung	1 245	455	1 245	94
Kota Metro	2 006	18 060	2 006	8 624
Lampung	22 261	34 711	22 261	36 569

Lanjutan Tabel/Continued Table 5.2.10

Kabupaten/Kota Regency/Municipality	Anthurium Bunga/ <i>Flamingo</i> <i>Lily Flower</i> (tangkai/ stalks)		Anthurium Daun/ <i>Anthurium</i> (pohon/ tree)	
	2018	2019	2018	2019
(1)	(10)	(11)	(12)	(13)
Lampung Barat	536	1 325	193	712
Tanggamas	231	199	786	266
Lampung Selatan	-	-	-	-
Lampung Timur	10 787	11 352	4 775	1 409
Lampung Tengah	242	-	416	170
Lampung Utara	-	-	-	-
Way Kanan	-	15	-	-
Tulangbawang	700	61	576	-
Pesawaran	342	62	-	-
Pringsewu	-	-	-	-
Mesuji	-	-	250	70
Tulang Bawang Barat	-	-	-	-
Pesisir Barat	-	-	-	-
Kota Bandar Lampung	394	230	783	268
Kota Metro	1 040	8 688	610	1 300
Lampung	14 272	21 932	8 389	4 195

Lanjutan Tabel/*Continued Table* 5.2.10

Kabupaten/Kota <i>Regency/Municipality</i>	Anyelir/ <i>Carnation</i> (tangkai/ <i>stalks</i>)		Balaceng/ <i>Dieffenbacia</i> (pohon/ <i>tree</i>)	
	2018	2019	2018	2019
(1)	(14)	(15)	(16)	(17)
Lampung Barat	214	259	80	677
Tanggamus	245	229	-	10
Lampung Selatan	-	-	-	-
Lampung Timur	812	790	-	-
Lampung Tengah	-	-	-	-
Lampung Utara	-	-	-	-
Way Kanan	-	-	-	-
Tulangbawang	1 000	60	565	216
Pesawaran	-	30	-	-
Pringsewu	-	-	-	-
Mesuji	43	30	-	-
Tulang Bawang Barat	-	-	-	-
Pesisir Barat	-	-	-	-
Kota Bandar Lampung	169	138	175	25
Kota Metro	920	5 042	1 488	-
Lampung	3 403	6 578	2 308	928

Lanjutan Tabel/Continued Table 5.2.10

Kabupaten/Kota Regency/Municipality	Dracaena/ <i>Dracaena</i> (pohon/tree)		Euphorbia/ <i>Euphorbia</i> (pohon/tree)	
	2018	2019	2018	2019
(1)	(18)	(19)	(20)	(21)
Lampung Barat	127	444	256	737
Tanggamus	-	-	263	325
Lampung Selatan	-	-	-	-
Lampung Timur	555	135	2 046	819
Lampung Tengah	-	-	710	6
Lampung Utara	-	-	-	-
Way Kanan	-	-	-	20
Tulangbawang	650	41	928	125
Pesawaran	-	-	50	-
Pringsewu	-	-	-	-
Mesuji	-	-	-	-
Tulang Bawang Barat	-	-	-	-
Pesisir Barat	-	-	-	-
Kota Bandar Lampung	1 090	669	89	54
Kota Metro	980	4 500	6 292	7 713
Lampung	3 402	5 789	10 634	9 799

Lanjutan Tabel/Continued Table 5.2.10

Kabupaten/Kota Regency/Municipality	Gladiol/ Gladiol (tangkai/ stalks)		Hanjuang/ Cordyline (pohon/ tree)	
	2018	2019	2018	2019
(1)	(22)	(23)	(24)	(25)
Lampung Barat	40	423	20	46
Tanggamus	-	46	-	10
Lampung Selatan	-	-	-	-
Lampung Timur	719	150	-	-
Lampung Tengah	-	-	-	-
Lampung Utara	-	-	-	-
Way Kanan	-	-	-	-
Tulangbawang	277	165	540	-
Pesawaran	-	20	-	-
Pringsewu	-	-	-	-
Mesuji	-	-	-	-
Tulang Bawang Barat	-	-	-	-
Pesisir Barat	-	-	-	-
Kota Bandar Lampung	30	12	132	520
Kota Metro	1 090	6 424	1 296	822
Lampung	2 156	7 240	1 988	1 398

Lanjutan Tabel/Continued Table 5.2.10

Kabupaten/Kota Regency/Municipality	Herbras/ Gerbera (tangkai/ stalks)		Kamboja Jepang/ Adenium (pohon/ tree)	
	2018	2019	2018	2019
(1)	(26)	(27)	(28)	(29)
Lampung Barat	664	954	736	1 162
Tanggamus	-	52	25	114
Lampung Selatan	-	-	-	-
Lampung Timur	1 413	1 455	42 094	37 588
Lampung Tengah	570	-	500	45
Lampung Utara	-	-	-	-
Way Kanan	-	-	-	100
Tulangbawang	2 235	612	4 743	1 020
Pesawaran	85	25	2 450	55
Pringsewu	-	-	-	-
Mesuji	-	-	49	-
Tulang Bawang Barat	-	-	-	-
Pesisir Barat	-	-	-	-
Kota Bandar Lampung	180	62	785	682
Kota Metro	3 473	17 754	1 468	1 118
Lampung	8 620	20 914	52 850	41 884

Lanjutan Tabel/Continued Table 5.2.10

Kabupaten/Kota Regency/Municipality	Keladi Hias/ <i>Caladium</i> (pohon/ tree)		Melati/ <i>Jasmine</i> (kg/ kg)	
	2018	2019	2018	2019
(1)	(30)	(31)	(32)	(33)
Lampung Barat	107	621	445	720
Tanggamus	-	10	45	103
Lampung Selatan	-	-	-	-
Lampung Timur	264	106	6215	6761
Lampung Tengah	696	40	180	12
Lampung Utara	-	-	-	-
Way Kanan	-	-	-	20
Tulangbawang	475	-	1013	143
Pesawaran	-	-	269	63
Pringsewu	-	-	-	-
Mesuji	-	-	46	25
Tulang Bawang Barat	-	-	-	-
Pesisir Barat	-	-	-	-
Kota Bandar Lampung	376	130	962	241
Kota Metro	1 300	1 592	1 694	1 449
Lampung	3 218	2 499	10 869	9 537

Lanjutan Tabel/Continued Table 5.2.10

Kabupaten/Kota Regency/Municipality	Monstera/ <i>Monstera</i> (pohon/ tree)		Pakis/ Leather Leaf Fern (pohon/ tree)	
	2018	2019	2018	2019
(1)	(34)	(35)	(36)	(37)
Lampung Barat	30	155	42	39
Tanggamus	-	2	167	72
Lampung Selatan	-	-	-	-
Lampung Timur	-	2	1	36
Lampung Tengah	-	-	30	11
Lampung Utara	-	-	-	-
Way Kanan	-	-	50	-
Tulangbawang	1 235	-	2 075	272
Pesawaran	-	-	-	-
Pringsewu	-	-	-	-
Mesuji	-	-	-	-
Tulang Bawang Barat	-	-	-	-
Pesisir Barat	-	-	-	-
Kota Bandar Lampung	173	11	72	72
Kota Metro	324	950	4 262	1 834
Lampung	1 762	1 120	6 699	2 336

Lanjutan Tabel/Continued Table 5.2.10

Kabupaten/Kota Regency/Municipality	Palem/ Palm (pohon/ tree)		Pedang-Pedangan/ <i>Sansevieria</i> (rumpun/ clumps)	
	2018	2019	2018	2019
(1)	(38)	(39)	(40)	(41)
Lampung Barat	450	661	171	568
Tanggamus	-	433	263	372
Lampung Selatan	-	-	-	-
Lampung Timur	1 429	1 007	173	34
Lampung Tengah	3 465	71	-	16
Lampung Utara	-	-	-	-
Way Kanan	-	600	-	-
Tulangbawang	4 101	668	2 328	120
Pesawaran	59	13	-	-
Pringsewu	-	-	-	-
Mesuji	260	-	-	-
Tulang Bawang Barat	-	-	-	-
Pesisir Barat	-	-	-	-
Kota Bandar Lampung	569	785	297	84
Kota Metro	10	197	3 220	6 178
Lampung	10 343	4 435	6 452	7 372

Lanjutan Tabel/Continued Table 5.2.10

Kabupaten/Kota Regency/Municipality	Philodendron/ <i>Philodendron</i> (pohon/ tree)		Pisang-Pisangan/ <i>Heliconia</i> (tangkai/ stalks)	
	2018	2019	2018	2019
(1)	(42)	(43)	(44)	(45)
Lampung Barat	362	440	404	610
Tanggamus	203	175	-	62
Lampung Selatan	-	-	-	-
Lampung Timur	-	16	513	200
Lampung Tengah	159	-	-	-
Lampung Utara	-	-	-	-
Way Kanan	-	30	100	50
Tulangbawang	431	1 250	4 330	104
Pesawaran	-	-	161	50
Pringsewu	-	-	-	-
Mesuji	-	-	-	-
Tulang Bawang Barat	-	-	-	-
Pesisir Barat	-	-	-	-
Kota Bandar Lampung	219	43	444	135
Kota Metro	3 360	5 288	704	5 485
Lampung	4 734	7 242	6 656	6 696

Lanjutan Tabel/Continued Table 5.2.10

Kabupaten/Kota Regency/Municipality	Soka/ Ixora (pohon/ tree)		Sri Rejeki/ Aglaonema (pohon/ tree)	
	2018	2019	2018	2019
(1)	(46)	(47)	(48)	(49)
Lampung Barat	76	687	54	373
Tanggamus	50	60	-	30
Lampung Selatan	-	-	-	-
Lampung Timur	686	218	2 148	1 482
Lampung Tengah	10 459	-	-	-
Lampung Utara	-	-	-	-
Way Kanan	-	-	-	10
Tulangbawang	1 551	22	495	740
Pesawaran	-	-	-	-
Pringsewu	-	-	-	-
Mesuji	-	-	-	-
Tulang Bawang Barat	-	-	-	-
Pesisir Barat	-	-	-	-
Kota Bandar Lampung	689	319	453	279
Kota Metro	3 752	6 078	156	349
Lampung	17 263	7 384	3 306	3 263

Sumber/Source: BPS, Statistik Pertanian Hortikultura SPH/BPS-Statistics Indonesia, Agricultural Statistic for Horticulture SPH

Tabel
Table 5.2.11

**Luas Panen Tanaman Hias Menurut Jenis Tanaman di
Provinsi Lampung, 2018–2019**
*Harvested Area of Ornamental Plants by Kind of Plant in
Lampung Province, 2018–2019*

Jenis Tanaman <i>Kind of Plants</i>	Satuan <i>(Unit)</i>	2018	2019
(1)	(2)	(4)	(5)
Anggrek/ Orchid	m2/ m2	7 897	11 075
Anthurium Bunga/ Flamingo Lily Flower	m2/ m2	6 757	6 661
Anthurium Daun/ Anthurium	m2/ m2	4 551	1 773
Anyelir/ Carnation	m2/ m2	1 580	1 932
Balanceng/ Dieffenbacia	m2/ m2	616	741
Dracaena/ Dracaena	m2/ m2	911	1 917
Euphorbia/ Euphorbia	m2/ m2	3 159	2 282
Gladiol/ Gladiol	m2/ m2	687	2 659
Hanjuang/ Cordyline	m2/ m2	614	408
Herbras/ Gerbera	m2/ m2	3 749	7 019
Kamboja Jepang/ Adenium	m2/ m2	16 870	11 680
Keladi Hias/ Caladium	m2/ m2	1 454	1 084
Krisan/ Chrysantemum	m2/ m2	4 022	3 604
Mawar/ Rose	m2/ m2	8 481	12 206
Melati/ Jasmine	m2/ m2	6 717	5 538
Monstera/ Monstera	m2/ m2	1 232	488
Pakis/ Leather Leaf Fern	m2/ m2	1 854	462
Palem/ Palm	pohon/ tree	8 482	3 352
Pedang-Pedangan/ Sansevieria	m2/ m2	2 710	1 616
Philodendron/ Philodendron	m2/ m2	1 168	1 232

Lanjutan Tabel/*Continued Table* 5.2.11

Jenis Tanaman <i>Kind of Plants</i>	Satuan <i>(Unit)</i>	2018	2019
(1)	(2)	(4)	(5)
Pisang-Pisangan/ Heliconia	m2/ m2	4 925	2 758
Sedap Malam/ Tuberose	m2/ m2	9 817	9 537
Soka/ Ixora	m2/ m2	12 567	2 055
Sri Rejeki/ Aglaonema	m2/ m2	1 734	1 476

Sumber/*Source*: BPS, Statistik Pertanian Hortikultura SPH/BPS-*Statistics Indonesia, Agricultural Statistic for Horticulture SPH*

Tabel
Table 5.2.12

**Produksi Tanaman Hias Menurut Jenis Tanaman di
Provinsi Lampung, 2018–2019**
*Production of Ornamental Plants by Kind of Plant in
Lampung Province, 2018–2019*

Jenis Tanaman <i>Kind of Plants</i>	Satuan <i>(Unit)</i>	2018	2019
(1)	(2)	(3)	(4)
Anggrek/ Orchid	tangkai/ stalks	26 825	35 812
Anthurium Bunga/ Flamingo Lily Flower	tangkai/ stalks	14 272	21 932
Anthurium Daun/ Anthurium	pohon/ tree	8 389	4 195
Anyelir/ Carnation	tangkai/ stalks	3 403	6 578
Balaceng/ Dieffenbacia	pohon/ tree	2 308	928
Dracaena/ Dracaena	pohon/ tree	3 402	5 789
Euphorbia/ Euphorbia	pohon/ tree	10 634	9 799
Gladiol/ Gladiol	tangkai/ stalks	2 156	7 240
Hanjuang/ Cordyline	pohon/ tree	1 988	1 398
Herbras/ Gerbera	tangkai/ stalks	8 620	20 914
Kamboja Jepang/ Adenium	pohon/ tree	52 850	41 884
Keladi Hias/ Caladium	pohon/ tree	3 218	2 499
Krisan/ Chrysantemum	tangkai/ stalks	7 549	19 275
Mawar/ Rose	tangkai/ stalks	22 261	34 711
Melati/ Jasmine	kg/ kg	10 869	9 537
Monstera/ Monstera	pohon/ tree	1 762	1 120
Pakis/ Leather Leaf Fern	pohon/ tree	6 699	2 336
Palem/ Palm	pohon/ tree	10 343	4 435

Lanjutan Tabel/*Continued Table* 5.2.12

Jenis Tanaman <i>Kind of Plants</i>	Satuan <i>(Unit)</i>	2018	2019
(1)	(2)	(3)	(4)
Pedang-Pedangan/ Sansevieria	rumpun/ <i>clumps</i>	6 452	7 372
Philodendron/ Philodendron	pohon/ <i>tree</i>	4 734	7 242
Pisang-Pisangan/ Heliconia	tangkai/ <i>stalks</i>	6 656	6 696
Sedap Malam/ Tuberose	tangkai/ <i>stalks</i>	40 198	36 569
Soka/ Ixora	pohon/ <i>tree</i>	17 263	7 384
Sri Rejeki/ Aglaonema	pohon/ <i>tree</i>	3 306	3 263

Sumber/*Source*: BPS, Statistik Pertanian Hortikultura SPH/*BPS-Statistics Indonesia, Agricultural Statistic for Horticulture SPH*

Tabel
Table 5.2.13

Produksi Buah-buahan Menurut Kabupaten/Kota dan Jenis Tanaman di Provinsi Lampung, 2018 dan 2019
Production of Fruits by Regency/Municipality and Kind of Plant in Lampung Province, 2018 and 2019

Kabupaten/Kota Regency/Municipality	Alpukat/ Avocado (kw/ qui)		Anggur/ Grape (kw/ qui)	
	2018	2019	2018	2019
(1)	(2)	(3)	(4)	(5)
Lampung Barat	29 486	24 177	-	-
Tanggamus	12 202	25 117	-	-
Lampung Selatan	18 863	22 316	-	-
Lampung Timur	4 607	8 047	-	-
Lampung Tengah	14 166	17 068	-	-
Lampung Utara	23 676	16 160	-	-
Way Kanan	1 573	1 393	-	-
Tulangbawang	4 253	3 336	-	-
Pesawaran	18 004	43 899	-	-
Pringsewu	1 281	4 147	2	-
Mesuji	925	795	-	-
Tulang Bawang Barat	1 552	6 305	5	5
Pesisir Barat	2 680	8 112	-	-
Kota Bandar Lampung	2 788	3 110	-	-
Kota Metro	711	1 036	-	-
Lampung	136 767	185 018	7	5

Lanjutan Tabel/*Continued Table* 5.2.13

Kabupaten/Kota <i>Regency/Municipality</i>	Apel/ <i>Apple</i> (kw/ <i>qui</i>)		Belimbing/ <i>Star Fruit</i> (kw/ <i>qui</i>)	
	2018	2019	2018	2019
(1)	(6)	(7)	(8)	(9)
Lampung Barat	-	-	1 548	1 713
Tanggamus	-	-	3 429	2 689
Lampung Selatan	-	-	6 776	7 190
Lampung Timur	-	-	2 160	3 506
Lampung Tengah	-	-	2 263	1 433
Lampung Utara	-	-	4 250	3 985
Way Kanan	-	-	1 150	4 993
Tulangbawang	-	-	2 276	3 853
Pesawaran	-	-	415	987
Pringsewu	-	-	377	1 181
Mesuji	-	-	236	197
Tulang Bawang Barat	-	-	848	2 490
Pesisir Barat	-	-	2 180	2 514
Kota Bandar Lampung	-	-	311	641
Kota Metro	-	-	274	386
Lampung	-	-	28 493	37 758

Lanjutan Tabel/Continued Table 5.2.13

Kabupaten/Kota Regency/Municipality	Duku/Langsar/Kokosan/ Duku (kw/ qui)		Durian/ Durian (kw/ qui)	
	2018	2019	2018	2019
(1)	(10)	(11)	(12)	(13)
Lampung Barat	254	296	4 656	6 290
Tanggamus	6 172	4 673	48 744	48 655
Lampung Selatan	19 091	7 317	25 362	15 149
Lampung Timur	7 377	4 911	33 770	16 955
Lampung Tengah	574	1 036	39 299	15 653
Lampung Utara	25 601	25 477	27 997	15 282
Way Kanan	3 761	1 717	6 738	1 886
Tulangbawang	255	431	214	340
Pesawaran	21 647	8 354	93 461	16 710
Pringsewu	289	2 380	299	2 737
Mesuji	-	-	4	-
Tulang Bawang Barat	-	-	226	355
Pesisir Barat	4 849	5 158	9 758	7 083
Kota Bandar Lampung	358	83	6 283	15 055
Kota Metro	1	-	21	26
Lampung	90 229	61 833	296 832	162 176

Lanjutan Tabel/Continued Table 5.2.13

Kabupaten/Kota Regency/Municipality	Jambu Air/ Water Apple (kw/qui)		Jambu Biji/ Guava (kw/qui)	
	2018	2019	2018	2019
(1)	(14)	(15)	(16)	(17)
Lampung Barat	787	982	2 208	2 806
Tanggamus	2 582	2 500	8 060	36 340
Lampung Selatan	14 090	11 180	10 032	9 417
Lampung Timur	2 827	4 502	2 500	3 748
Lampung Tengah	9 493	6 418	28 242	1 776
Lampung Utara	7 269	6 549	1 858	2 250
Way Kanan	1 621	1 169	755	494
Tulangbawang	3 222	3 624	2 323	2 795
Pesawaran	3 463	2 899	2 184	4 155
Pringsewu	1 301	3 039	1 661	5 172
Mesuji	1 676	245	1 650	511
Tulang Bawang Barat	2 010	3 428	2 804	3 104
Pesisir Barat	2 131	2 173	1 746	1 498
Kota Bandar Lampung	543	533	849	1 302
Kota Metro	697	1 487	381	427
Lampung	53 712	50 728	67 253	75 795

Lanjutan Tabel/Continued Table 5.2.13

Kabupaten/Kota Regency/Municipality	Jengkol/ Jengkol (kw/ qui)		Jeruk Besar/ Pomelo (kw/ qui)	
	2018	2019	2018	2019
(1)	(18)	(19)	(20)	(21)
Lampung Barat	1 312	2 027	328	158
Tanggamas	12 925	8 678	750	339
Lampung Selatan	47 010	40 025	2 460	2 654
Lampung Timur	8 009	10 303	203	702
Lampung Tengah	13 978	18 197	115	856
Lampung Utara	15 359	18 060	47	76
Way Kanan	3 956	3 869	112	332
Tulangbawang	4 460	5 484	22	68
Pesawaran	6 491	6 716	449	306
Pringsewu	1 035	5 225	-	-
Mesuji	3 500	1 006	96	54
Tulang Bawang Barat	8 461	21 459	20	84
Pesisir Barat	2 823	11 673	9 200	14 500
Kota Bandar Lampung	397	731	37	27
Kota Metro	180	176	15	31
Lampung	129 896	153 629	13 854	20 187

Lanjutan Tabel/Continued Table 5.2.13

Kabupaten/Kota Regency/Municipality	Jeruk Siam/Kepronk/ Orange/ Tangerine (kw/ qui)		Mangga/ Mango (kw/ qui)	
	2018	2019	2018	2019
(1)	(22)	(23)	(24)	(25)
Lampung Barat	4.597	4.393	1.832	3.205
Tanggamus	596	3.090	13.742	14.370
Lampung Selatan	62.027	64.713	16.269	20.149
Lampung Timur	39.204	49.627	17.036	18.033
Lampung Tengah	617	1.602	37.836	51.834
Lampung Utara	58.600	13.004	82.069	47.694
Way Kanan	5.769	5.736	8.223	9.673
Tulangbawang	1.644	3.573	10.300	18.894
Pesawaran	572	32.016	18.139	18.603
Pringsewu	30	-	4.014	17.106
Mesuji	2.984	3.216	4.473	2.965
Tulang Bawang Barat	303	897	25.716	16.917
Pesisir Barat	20.315	49.051	5.707	7.409
Kota Bandar Lampung	31	59	5.498	6.023
Kota Metro	78	96	980	2.596
Lampung	197.367	231.073	251.834	255.471

Lanjutan Tabel/Continued Table 5.2.13

Kabupaten/Kota Regency/Municipality	Manggis/ Mangosteen (kw/ qui)		Markisa/Konyal/ Passion fruit (kw/ qui)	
	(kw/ qui)	2019	2018	2019
(1)	(26)	(27)	(28)	(29)
Lampung Barat	337	1 344	20	37
Tanggamus	23 457	143 026	240	250
Lampung Selatan	2 307	867	31	40
Lampung Timur	368	925	-	-
Lampung Tengah	390	918	-	5
Lampung Utara	234	246	-	111
Way Kanan	20	369	6	1
Tulangbawang	6	7	34	63
Pesawaran	601	360	-	-
Pringsewu	24	546	3	51
Mesuji	-	-	-	-
Tulang Bawang Barat	-	-	-	-
Pesisir Barat	1 434	3 784	-	-
Kota Bandar Lampung	144	99	4	4
Kota Metro	-	-	-	-
Lampung	29 322	152 491	338	562

Lanjutan Tabel/*Continued Table* 5.2.13

Kabupaten/Kota <i>Regency/Municipality</i>	<i>Melijo/ Gnetum/Melijo (kw/ qui)</i>		<i>Nangka/Cempedak/ Jackfruit (kw/ qui)</i>	
	2018	2019	2018	2019
(1)	(30)	(31)	(32)	(33)
Lampung Barat	444	613	9 741	10 968
Tanggamus	28 654	23 400	5 665	12 742
Lampung Selatan	41 719	57 467	65 605	64 128
Lampung Timur	5 482	6 665	23 165	35 134
Lampung Tengah	5 559	5 412	105 481	87 057
Lampung Utara	3 132	3 055	104 762	75 092
Way Kanan	1 150	3 425	6 001	10 320
Tulangbawang	1 351	1 292	17 121	24 371
Pesawaran	23 988	24 283	4 993	3 691
Pringsewu	864	2 387	1 570	2 965
Mesuji	616	303	3 532	2 284
Tulang Bawang Barat	1 264	2 025	51 336	72 434
Pesisir Barat	4 217	5 245	6 826	6 847
Kota Bandar Lampung	2 611	4 775	2 872	4 943
Kota Metro	645	729	3 226	3 306
Lampung	121 696	141 076	411 896	416 282

Lanjutan Tabel/Continued Table 5.2.13

Kabupaten/Kota Regency/Municipality	Nenas/ Pineapple (kw/ qui)		Pepaya/ Papaya (kw/ qui)	
	2018	2019	2018	2019
(1)	(34)	(35)	(36)	(37)
Lampung Barat	296	767	25 300	29 200
Tanggamus	400	344	64 877	130 494
Lampung Selatan	1 672	1 844	86 678	83 915
Lampung Timur	3 767	23 578	397 523	699 049
Lampung Tengah	6 218 552	6 960 958	23 448	9 259
Lampung Utara	1 398	890	11 759	8 561
Way Kanan	280	443	1 092	1 085
Tulangbawang	1 073	2 198	5 883	4 996
Pesawaran	421	697	3 180	3 788
Pringsewu	26	62	3 696	52 742
Mesuji	164	58	2 505	1 945
Tulang Bawang Barat	495	277	4 353	2 915
Pesisir Barat	139	281	10 523	22 122
Kota Bandar Lampung	14	15	5 534	4 919
Kota Metro	105	18	1 774	985
Lampung	6 228 802	6 992 430	648 125	1 055 975

Lanjutan Tabel/Continued Table 5.2.13

Kabupaten/Kota Regency/Municipality	Petai/ Twisted Cluster Bean (kw/ qui)		Pisang/ Banana (kw/ qui)	
	2018	2019	2018	2019
(1)	(38)	(39)	(40)	(41)
Lampung Barat	1 743	3 248	40 435	57 732
Tanggamus	9 841	13 419	181 259	243 482
Lampung Selatan	72 907	100 924	4 882 635	4 907 836
Lampung Timur	5 019	8 879	3 780 414	532 524
Lampung Tengah	11 850	9 243	998 011	974 632
Lampung Utara	9 211	11 822	186 691	103 777
Way Kanan	1 926	2 644	20 013	9 579
Tulangbawang	1 619	2 834	17 770	20 295
Pesawaran	10 711	13 213	4 146 655	4 991 118
Pringsewu	694	1 375	14 090	159 416
Mesuji	1 532	1 507	52 042	30 754
Tulang Bawang Barat	5 107	4 405	16 259	10 351
Pesisir Barat	3 855	4 444	33 455	38 468
Kota Bandar Lampung	1 510	1 659	14 536	13 634
Kota Metro	417	417	1 324	1 847
Lampung	137 942	180 033	14 385 589	12 095 445

Lanjutan Tabel/Continued Table 5.2.13

Kabupaten/Kota Regency/Municipality	Rambutan/Rambutan (kw/ qui)		Salak/Snakefruit (kw/ qui)	
	2018	2019	2018	2019
(1)	(42)	(43)	(44)	(45)
Lampung Barat	480	762	2 975	3 564
Tanggamas	7 512	15 871	12 644	29 261
Lampung Selatan	29 647	19 078	8 821	9 544
Lampung Timur	13 896	25 202	627	1 799
Lampung Tengah	32 690	17 352	601	454
Lampung Utara	56 819	36 110	448	218
Way Kanan	7 800	7 473	676	135
Tulangbawang	20 147	2 664	304	479
Pesawaran	47 054	74 740	4 117	4 429
Pringsewu	521	3 257	-	-
Mesuji	-	-	175	9
Tulang Bawang Barat	40 600	10 716	131	74
Pesisir Barat	760	1 359	151	134
Kota Bandar Lampung	1 136	853	3 008	1 427
Kota Metro	2 591	4 023	41	4
Lampung	261 653	219 460	34 719	51 531

Lanjutan Tabel/*Continued Table* 5.2.13

Kabupaten/Kota <i>Regency/Municipality</i>	<i>Sawo/Sapodilla/Sawo</i> <i>(kw/ qui)</i>		<i>Sirsak/Soursop</i> <i>(kw/ qui)</i>	
	2018	2019	2018	2019
(1)	(46)	(47)	(48)	(49)
Lampung Barat	10 564	22 742	415	387
Tanggamus	8 344	9 967	2 628	3 012
Lampung Selatan	28 912	25 210	7 626	6 442
Lampung Timur	20 755	20 639	1 416	1 436
Lampung Tengah	46 801	50 313	956	607
Lampung Utara	15 978	9 147	551	370
Way Kanan	4 714	5 548	140	149
Tulangbawang	7 438	13 367	538	739
Pesawaran	8 417	9 702	713	1 151
Pringsewu	1 423	8 402	387	1 139
Mesuji	5 583	1 642	97	72
Tulang Bawang Barat	10 039	8 791	444	393
Pesisir Barat	5 860	7 147	446	1 130
Kota Bandar Lampung	905	1 185	249	140
Kota Metro	1 055	946	338	283
Lampung	176 788	194 748	16 944	17 450

Lanjutan Tabel/Continued Table 5.2.13

Kabupaten/Kota Regency/Municipality	Sukun/ Breadfruit (kw/ qui)	
	2018	2019
(1)	(50)	(51)
Lampung Barat	2 883	2 948
Tanggamus	5 296	5 404
Lampung Selatan	21 099	18 728
Lampung Timur	3 167	4 917
Lampung Tengah	7 868	5 165
Lampung Utara	2 835	2 830
Way Kanan	1 387	715
Tulangbawang	1 406	1 008
Pesawaran	7 674	12 156
Pringsewu	733	1 777
Mesuji	409	280
Tulang Bawang Barat	2 293	2 815
Pesisir Barat	2 194	2 166
Kota Bandar Lampung	771	691
Kota Metro	619	540
Lampung	60 634	62 140

Sumber/Source: BPS, Statistik Pertanian Hortikultura SPH/BPS-Statistics Indonesia, Agricultural Statistic for Horticulture SPH

Tabel
Table 5.2.14

**Produksi Buah–Buahan dan Sayuran Tahunan Menurut
Jenis Tanaman di Provinsi Lampung, 2018-2019**
*Production of Annual Fruits and Vegetables by Kind of Plant
in Lampung Province, 2018-2019*

Jenis Tanaman <i>Kind of Plants</i>	Satuan <i>(Unit)</i>	2018	2019
(1)	(2)	(4)	(5)
Alpukat/ <i>Avocado</i>	kw/ qui	136 767	185 018
Anggur/ <i>Grape</i>	kw/ qui	7	5
Apel/ <i>Apple</i>	kw/ qui	-	-
Belimbing/ <i>Star Fruit</i>	kw/ qui	28 493	37 758
Duku/Langsat/Kokosan/ <i>Duku</i>	kw/ qui	90 229	61 833
Durian/ <i>Durian</i>	kw/ qui	296 832	162 176
Jambu Air/ <i>Water Apple</i>	kw/ qui	53 712	50 728
Jambu Biji/ <i>Guava</i>	kw/ qui	67 253	75 795
Jengkol/ <i>Jengkol</i>	kw/ qui	129 896	153 629
Jeruk Besar/ <i>Pomelo</i>	kw/ qui	13 854	20 187
Jeruk Siam/Keprok/ <i>Orange/Tangerine</i>	kw/ qui	197 367	231 073
Mangga/ <i>Mango</i>	kw/ qui	251 834	255 471
Manggis/ <i>Mangosteen</i>	kw/ qui	29 322	152 491
Markisa/Konyal/ <i>Passion fruit</i>	kw/ qui	338	562
Melinjo/ <i>Gnetum/Melinjo</i>	kw/ qui	121 696	141 076
Nangka/Cempedak/ <i>Jackfruit</i>	kw/ qui	411 896	416 282
Nenas/ <i>Pineapple</i>	kw/ qui	6 228 802	6 992 430
Pepaya/ <i>Papaya</i>	kw/ qui	648 125	1 055 975
Petai/ <i>Twisted Cluster Bean</i>	kw/ qui	137 942	180 033
Pisang/ <i>Banana</i>	kw/ qui	14 385 589	12 095 445

Lanjutan Tabel/*Continued Table* 5.2.14

Jenis Tanaman <i>Kind of Plants</i>	Satuan <i>(Unit)</i>	2018	2019
(1)	(2)	(4)	(5)
Rambutan/ <i>Rambutan</i>	kw/ qui	261 653	219 460
Salak/ <i>Snakefruit</i>	kw/ qui	34 719	51 531
Sawo/ <i>Sapodilla/Sawo</i>	kw/ qui	176 788	194 748
Sirsak/ <i>Soursop</i>	kw/ qui	16 944	17 450
Sukun/ <i>Breadfruit</i>	kw/ qui	60 634	62 140

Sumber/*Source*: BPS, Statistik Pertanian Hortikultura SPH/*BPS-Statistics Indonesia, Agricultural Statistic for Horticulture SPH*

5.3 PERKEBUNAN ESTATE CROPS

Tabel 5.3.1 Luas Areal Tanaman Perkebunan Menurut Kabupaten/ Kota dan Jenis Tanaman (ha) di Provinsi Lampung, 2018 dan 2019
Planted Area of Estate Crops by Regency/Municipality and Type of Crops (ha) in Lampung Province, 2018 dan 2019

Kabupaten/Kota Regency/Municipality	Kelapa Sawit/Oil Palm		Kelapa/Coconut	
	2018	2019*	2018	2019*
(1)	(2)	(3)	(4)	(5)
Lampung Barat	30	30	512	512
Tanggamus	30	30	13 869	13 819
Lampung Selatan	6 869	6 869	23 134	23 041
Lampung Timur	7 512	7 512	17 861	17 861
Lampung Tengah	19 149	19 149	6 938	6 938
Lampung Utara	8 026	8 026	820	820
Way Kanan	13 772	13 772	4 090	4 090
Tulangbawang	18 922	18 922	703	703
Pesawaran	792	798	11 246	11 091
Pringsewu	1 149	1 149	3 490	3 490
Mesuji	21 747	21 747	1 243	1 243
Tulang Bawang Barat	4 025	4 001	325	337
Pesisir Barat	7 166	7 166	7 245	7 345
Kota Bandar Lampung	63	63	389	389
Kota Metro	2	2	67	67
Lampung	109 254	109 236	91 932	91 746

Lanjutan Tabel/Continued Table 5.3.1

Kabupaten/Kota Regency/Municipality	Karet/Rubber		Kopi/Coffee	
	2018	2019*	2018	2019*
(1)	(6)	(7)	(8)	(9)
Lampung Barat	106	106	54 051	54 051
Tanggamus	595	595	41 512	41 511
Lampung Selatan	7 827	7 806	715	715
Lampung Timur	15 358	15 353	515	515
Lampung Tengah	11 479	11 479	525	525
Lampung Utara	35 399	35 399	25 684	25 634
Way Kanan	30 987	30 987	21 957	21 957
Tulangbawang	32 427	32 427	82	82
Pesawaran	1 214	1 214	3 452	3 452
Pringsewu	963	963	1 379	1 373
Mesuji	27 702	27 702	83	83
Tulang Bawang Barat	34 799	34 799	8	8
Pesisir Barat	678	678	6 731	6 731
Kota Bandar Lampung	87	87	183	183
Kota Metro	4	4	1	1
Lampung	199 625	199 599	156 878	156 821

Lanjutan Tabel/*Continued Table 5.3.1*

Kabupaten/Kota <i>Regency/Municipality</i>	Kakao/Cocoa		Tebu/Sugar cane	
	2018	2019*	2018	2019*
(1)	(10)	(11)	(12)	(13)
Lampung Barat	1 477	1 477	-	-
Tanggamus	13 800	13 800	-	-
Lampung Selatan	11 401	11 401	-	-
Lampung Timur	10 910	10 910	-	-
Lampung Tengah	5 237	5 237	8 990	8 990
Lampung Utara	865	865	4 778	4 778
Way Kanan	1 428	1 428	11 480	11 480
Tulangbawang	206	206	-	-
Pesawaran	27 411	27 418	-	-
Pringsewu	4 589	4 589	-	-
Mesuji	167	167	-	-
Tulang Bawang Barat	18	18	290	290
Pesisir Barat	1 145	1 145	-	-
Kota Bandar Lampung	529	529	-	-
Kota Metro	63	63	-	-
Lampung	79 246	79 253	25 538	25 538

Lanjutan Tabel/*Continued Table 5.3.1*

Kabupaten/Kota <i>Regency/Municipality</i>	Teh/ <i>Tea</i>		Tembakau/ <i>Tobacco</i>	
	2018	2019*	2018	2019*
(1)	(14)	(15)	(16)	(17)
Lampung Barat	-	-	24	24
Tanggamus	-	-	135	145
Lampung Selatan	-	-	22	32
Lampung Timur	-	-	346	346
Lampung Tengah	-	-	21	21
Lampung Utara	-	-	23	23
Way Kanan	-	-	38	38
Tulangbawang	-	-	13	13
Pesawaran	-	-	85	85
Pringsewu	-	-	86	96
Mesuji	-	-	24	40
Tulang Bawang Barat	-	-	10	10
Pesisir Barat	-	-	14	20
Kota Bandar Lampung	-	-	8	5
Kota Metro	-	-	12	15
Lampung	-	-	861	913

Catatan/*Note*: *Angka Sementara

Sumber/*Source*: Dinas Perkebunan Provinsi Lampung

Tabel
Table 5.3.2

Produksi Perkebunan Menurut Kabupaten/Kota dan Jenis Tanaman (ton) di Provinsi Lampung, 2018 dan 2019
Production of Estate by Regency/Municipality and Type of Crops (ton) in Lampung Province, 2018 and 2019

Kabupaten/Kota Regency/Municipality	Kelapa Sawit/Oil Palm		Kelapa/Coconut	
	2018	2019*	2018	2019*
(1)	(2)	(3)	(4)	(5)
Lampung Barat	14	14	631	631
Tanggamus	41	41	16 314	16 314
Lampung Selatan	12 525	12 525	24 760	23 443
Lampung Timur	7 475	7 325	12 143	12 143
Lampung Tengah	43 553	43 450	6 258	6 258
Lampung Utara	4 615	4 615	450	450
Way Kanan	15 574	15 587	2 920	2 920
Tulangbawang	44 332	44 120	663	663
Pesawaran	770	770	8 332	8 212
Pringsewu	834	834	3 408	3 408
Mesuji	40 297	40 297	1 458	1 458
Tulang Bawang Barat	4 347	4 315	282	282
Pesisir Barat	15 811	15 811	7 683	7 683
Kota Bandar Lampung	150	135	564	564
Kota Metro	1	1	52	52
Lampung	190 339	189 840	85 918	84 481

Lanjutan Tabel/*Continued Table* 5.3.2

Kabupaten/Kota <i>Regency/Municipality</i>	Karet/Rubber		Kopi/Coffee	
	2018	2019*	2018	2019*
(1)	(6)	(7)	(8)	(9)
Lampung Barat	34	34	52 572	52 320
Tanggamus	246	246	33 482	33 450
Lampung Selatan	8 085	7 781	430	430
Lampung Timur	6 704	6 704	240	240
Lampung Tengah	4 931	4 931	299	299
Lampung Utara	18 333	18 333	8 725	8 725
Way Kanan	25 580	25 580	8 722	8 722
Tulangbawang	28 920	28 920	35	35
Pesawaran	783	783	1 458	1 458
Pringsewu	460	460	705	705
Mesuji	37 491	37 491	43	43
Tulang Bawang Barat	24 328	24 328	6	6
Pesisir Barat	132	132	3 622	3 620
Kota Bandar Lampung	90	90	230	210
Kota Metro	3	3	1	1
Lampung	156 120	155 816	110 570	110 264

Lanjutan Tabel/*Continued Table* 5.3.2

Kabupaten/Kota <i>Regency/Municipality</i>	Kakao/ <i>Cocoa</i>		Tebu/ <i>Sugar cane</i>	
	2018	2019*	2018	2019*
(1)	(10)	(11)	(12)	(13)
Lampung Barat	1 084	1 084	-	-
Tanggamus	6 620	6 620	-	-
Lampung Selatan	9 529	9 529	-	-
Lampung Timur	2 870	2 980	-	-
Lampung Tengah	2 992	2 992	59 784	59 784
Lampung Utara	270	270	29 404	29 404
Way Kanan	642	642	78 088	78 088
Tulangbawang	119	119	-	-
Pesawaran	30 059	30 059	-	-
Pringsewu	2 693	2 570	-	-
Mesuji	109	109	-	-
Tulang Bawang Barat	6	6	1 290	1 290
Pesisir Barat	696	615	-	-
Kota Bandar Lampung	529	529	-	-
Kota Metro	33	33	-	-
Lampung	58 251	58 157	168 566	168 566

Lanjutan Tabel/Continued Table 5.3.2

Kabupaten/Kota Regency/Municipality	Teh/Tea		Tembakau/Tobacco	
	2018	2019*	2018	2019*
(1)	(14)	(15)	(16)	(17)
Lampung Barat	-	-	2	2
Tanggamus	-	-	135	145
Lampung Selatan	-	-	12	18
Lampung Timur	-	-	519	519
Lampung Tengah	-	-	25	25
Lampung Utara	-	-	18	18
Way Kanan	-	-	22	22
Tulangbawang	-	-	12	12
Pesawaran	-	-	84	84
Pringsewu	-	-	53	67
Mesuji	-	-	24	42
Tulang Bawang Barat	-	-	13	13
Pesisir Barat	-	-	9	15
Kota Bandar Lampung	-	-	11	7
Kota Metro	-	-	11	14
Lampung	-	-	950	1 003

Catatan/Note: * Angka Sementara

Sumber/Source: Dinas Perkebunan Provinsi Lampung

5.4 KEHUTANAN FORESTRY

Tabel 5.4.1 **Luas Kawasan Hutan dan Konservasi Perairan¹ Menurut Kabupaten/Kota (ha) di Provinsi Lampung, 2018**
Extent of Forest Area, Inland Water, Coastal, and Marine Ecosystem¹ by Regency/Municipality (ha) in Lampung Province, 2018

Kabupaten/Kota <i>Regency/ Municipality</i>	Tahun SK <i>Year of Decree</i>	Luas Kawasan Hutan dan Konservasi Perairan <i>Extent of Forest Area, Inland Water, Coastal, and Marine Ecosystem</i>		
		Hutan Lindung <i>Protection Forest</i>	Suaka Alam dan Pelestarian Alam <i>Sanctuary Reserve and Nature Conservation Area</i>	Hutan Produksi Terbatas <i>Limited Production Forest</i>
(1)	(2)	(3)	(4)	(5)
Lampung Barat	SK.NO. 256/Kpts-II/2000 (23 Agustus 2000)	39 231,27	297 079,00	-
Tanggamus	SK.NO. 256/Kpts-II/2000 (23 Agustus 2000)	132 159,55	3 345,00	-
Lampung Selatan	SK.NO. 256/Kpts-II/2000 (23 Agustus 2000)	13 786,70	13 735,10	-
Lampung Timur	SK.NO. 256/Kpts-II/2000 (23 Agustus 2000)	23 780,86	125 621,30	-
Lampung Tengah	SK.NO. 256/Kpts-II/2000 (23 Agustus 2000)	28 431,72	-	-
Lampung Utara	SK.NO. 256/Kpts-II/2000 (23 Agustus 2000)	28 000,00	-	-
Way Kanan	SK.NO. 256/Kpts-II/2000 (23 Agustus 2000)	22 289,10	-	-
Tulangbawang	SK.NO. 256/Kpts-II/2000 (23 Agustus 2000)	-	-	-
Pesawaran	SK.NO. 256/Kpts-II/2000 (23 Agustus 2000)	12 586,46	21 949,31	-
Pringsewu	SK.NO. 256/Kpts-II/2000 (23 Agustus 2000)	7 557,24	-	-
Mesuji	SK.NO. 256/Kpts-II/2000 (23 Agustus 2000)	-	-	-

Lanjutan Tabel/Continued Table 5.4.1

Kabupaten/Kota Regency/ Municipality	Tahun SK Year of Decree	Luas Kawasan Hutan dan Konservasi Perairan Extent of Forest Area, Inland Water, Coastal, and Marine Ecosystem		
		Hutan Lindung Protection Forest	Suaka Alam dan Pelestarian Alam Sanctuary Reserve and Nature Conservation Area	Hutan Produksi Terbatas Limited Production Forest
(1)	(2)	(3)	(4)	(5)
Tulang Bawang Barat	SK.NO. 256/Kpts-II/2000 (23 Agustus 2000)	-	-	-
Pesisir Barat	SK.NO. 256/Kpts-II/2000 (23 Agustus 2000)	9 692,10	-	33 358,00
Kota Bandar Lampung	SK.NO. 256/Kpts-II/2000 (23 Agustus 2000)	100,00	300,00	-
Kota Metro	SK.NO. 256/Kpts-II/2000 (23 Agustus 2000)	-	-	-
Lampung		317 615,00	462 029,71	33 358,00

Catatan/Note: ¹ Berdasarkan Keputusan Menteri Lingkungan Hidup dan Kehutanan Tentang Penunjukan Kawasan Hutan dan Perairan Serta Tata Guna Hutan Kesepakatan (TGHK)/Based on Environment and Forestry Ministerial Decree on The Designation of Provincial Forest Area, Inland Water, Coastal and Marine Ecosystem and Forest Land Use by Concensus

Sumber/Source: Kementerian Lingkungan Hidup dan Kehutanan/Ministry of Environment and Forestry

Lanjutan Tabel/*Continued Table 5.4.1*

Kabupaten/Kota <i>Regency/ Municipality</i>	Tahun SK <i>Year of Decree</i>	Luas Kawasan Hutan dan Konservasi Perairan <i>Extent of Forest Area, Inland Water, Coastal, and Marine Ecosystem</i>		
		Hutan Produksi Tetap <i>Permanent Production Forest</i>	Hutan Produksi Dapat dikonversi <i>Convertible Production Forest</i>	Jumlah Luas Hutan dan Perairan <i>Total Forest Area and Water Area</i>
(1)	(2)	(6)	(7)	(8)
Lampung Barat	SK.NO. 256/Kpts- II/2000 (23 Agustus 2000)	-	-	336 310,27
Tanggamus	SK.NO. 256/Kpts- II/2000 (23 Agustus 2000)	-	-	135 504,55
Lampung Selatan	SK.NO. 256/Kpts- II/2000 (23 Agustus 2000)	-	42 346,90	69 868,70
Lampung Timur	SK.NO. 256/Kpts- II/2000 (23 Agustus 2000)	-	13 175,00	162 577,16
Lampung Tengah	SK.NO. 256/Kpts- II/2000 (23 Agustus 2000)	-	12 500,00	40 931,72
Lampung Utara	SK.NO. 256/Kpts- II/2000 (23 Agustus 2000)	-	177,71	28 177,71
Way Kanan	SK.NO. 256/Kpts- II/2000 (23 Agustus 2000)	-	67 006,47	89 295,57

Lanjutan Tabel/Continued Table 5.4.1

Kabupaten/Kota Regency/ Municipality	Tahun SK Year of Decree	Luas Kawasan Hutan dan Konservasi Perairan Extent of Forest Area, Inland Water, Coastal, and Marine Ecosystem		
		Hutan Produksi Tetap Permanent Production Forest	Hutan Produksi Dapat dikonversi Convertible Production Forest	Jumlah Luas Hutan dan Perairan Total Forest Area and Water Area
(1)	(2)	(6)	(7)	(8)
Tulangbawang	SK.NO. 256/Kpts- II/2000 (23 Agustus 2000)	-	-	-
Pesawaran	SK.NO. 256/Kpts- II/2000 (23 Agustus 2000)	-	1 955,00	36 490,77
Pringsewu	SK.NO. 256/Kpts- II/2000 (23 Agustus 2000)	-	-	7 557,24
Mesuji	SK.NO. 256/Kpts- II/2000 (23 Agustus 2000)	-	43 100,00	43 100,00
Tulang Bawang Barat	SK.NO. 256/Kpts- II/2000 (23 Agustus 2000)	-	11 470,92	11 470,92
Pesisir Barat	SK.NO. 256/Kpts- II/2000 (23 Agustus 2000)	-	-	43 050,10
Kota Bandar Lampung	SK.NO. 256/Kpts- II/2000 (23 Agustus 2000)	-	-	400,00
Kota Metro	SK.NO. 256/Kpts- II/2000 (23 Agustus 2000)	-	-	-
Lampung		-	191 732,00	1 004 734,71

Catatan/Note: ¹ Berdasarkan Keputusan Menteri Lingkungan Hidup dan Kehutanan Tentang Penunjukan Kawasan Hutan dan Perairan Serta Tata Guna Hutan Kesepakatan (TGHK)/Based on Environment and Forestry Ministerial Decree on The Designation of Provincial Forest Area, Inland Water, Coastal and Marine Ecosystem and Forest Land Use by Concensus

Sumber/Source: Dinas Kehutanan Provinsi Lampung/Regional Office of Forestry of Lampung Province

Tabel
Table 5.4.2

**Produksi Kayu Bulat dan Olahan Menurut Jenis Produksi,
2014 - 2018**
*Logs and Processed Timber Production by Type of Product,
2014 - 2018*

Tahun Year	Kayu Bulat Logs			Jumlah Total
	IUPHHK-HA Forest Concession Establishment	IUPHHK-HT Timber Establishment	Perum Perhutani State Enterprises	
(1)	(2)	(3)	(4)	(5)
2014	-	76 347	...	76 347
2015	-	3 557	...	3 557
2016	-	0	...	0
2017	-	5 040	...	5 040
2018	-	46 293	...	46 293

Lanjutan Tabel/*Continued Table* 5.4.2

Tahun Year	Kayu Olahan Processed Timber				
	Kayu Gergajian Sawn Timber (m3)	Kayu Lapis Plywood (m3)	Bubur Kayu Pulp (Ton)	Serpih Kayu Wood Flakes (m3)	Veneer Veneers (m3)
(1)	(6)	(7)	(8)	(9)	(10)
2014	-	-	-	-	34 096
2015	-	-	-	-	37 296
2016	-	-	-	-	22 956
2017	-	-	-	-	16 232
2018	21 024,66	-	-	-	27 970

Sumber/*Source*: Kementerian Lingkungan Hidup dan Kehutanan/*Ministry of Environment and Forestry*

Tabel
Table 5.4.3

Luas Kegiatan Reboisasi¹ (ha) di Provinsi Lampung, 2015-2019
Reforested Areas¹ (ha) in Lampung Province, 2015-2019

Tahun Year	Nama Kegiatan	Lokasi	Estimasi Luas
(1)	(2)	(3)	(4)
2015		UPTD KPH Batutegi	300
	RHL KPH	UPTD kph Kota Agung Utara	300
		UPTD KPH Pesawaran	300
Jumlah Tahun 2015			900
2016		UPTD KPH Batutegi	200
	RHL KPH	UPTD KPH Kota Agung Utara	200
		UPTD KPH Pesawaran	200
	RHL Mangrove	UPTD KPH Gunung Balak	13
Jumlah Tahun 2016			613
2017		UPTD KPH Batutegi	50
	RHL KPH	UPTD KPH Pematang Neba	200
		UPTD KPH Pesawaran	200
	RHL Mangrove	UPTD KPH Gunung Balak	120
	RHL Imbuhan Air	UPTD KPH Batutegi	100
	RHL DTA Irigrasu Tersier	UPTD KPH Batutegi	100
		UPTD KPH Kota Agung Utara	50
	RHL HHBK	UPTD KPH Pesawaran	50
		UPTD KPH Kota Agung Utara	150
		UPTD KPH Pesawaran	100
		UPTD KPH Pematang Neba	50
	UPTD KPH Pesawaran	50	
Jumlah Tahun 2017			1 220

Lanjutan Tabel/*Continued Table 5.4.3*

Tahun Year	Nama Kegiatan	Lokasi	Estimasi Luas
(1)	(2)	(3)	(4)
2018	RHL DTA Irigrasi Tersier	UPTD KPH Batutegei	50
		UPTD KPH Pesawaran	50
	RHL HHBK	UPTD KPH Batutegei	100
	RHL Imbuhan Air	UPTD KPH Gunung Balak	25
	RHL Mangrove	UPTD KPH Gunung Balak	25
Jumlah Tahun 2018			250
2019	RHL KPH	UPTD KPH Liwa	1 500
		UPTD KPH Batutegei	4 000
		UPTD KPH Kota Agung Utara	3 000
	RHL Mangrove	UPTD KPH Pematang Neba	4 000
		UPTD KPH Pesawaran	4 000
		UPTD KPH Gunung Balak	25
Jumlah Tahun 2019			16 525
Jumlah Tahun 2015 s/d 2019			19 508

 Catatan/Note: ¹Sumber APBN

 Sumber/Source: Dinas Kehutanan Provinsi Lampung/*Regional Office of Forestry of Lampung Province*

5.5 PETERNAKAN LIVESTOCK

Tabel 5.5.1 **Populasi Ternak Menurut Kabupaten/Kota dan Jenis Ternak (ekor) di Provinsi Lampung, 2018 dan 2019**
Table 5.5.1 **Livestock Population by Regency/Municipality and Kind of Livestock (heads) in Lampung Province, 2018 and 2019**

Kabupaten/Kota Regency/Municipality	Sapi Perah/Dairy Cattle		Sapi Potong/Beef Cattle	
	2018	2019*	2018	2019*
(1)	(2)	(3)	(4)	(5)
Lampung Barat	30	36	6 620	7 133
Tanggamas	59	59	8 547	9 209
Lampung Selatan	-	-	153 455	147 152
Lampung Timur	-	-	143 658	150 266
Lampung Tengah	600	650	344 908	325 767
Lampung Utara	-	-	30 455	32 815
Way Kanan	-	-	36 478	39 305
Tulangbawang	-	-	21 038	22 739
Pesawaran	-	-	19 380	20 882
Pringsewu	-	-	14 783	15 929
Mesuji	-	-	8 291	8 933
Tulang Bawang Barat	18	18	19 614	21 134
Pesisir Barat	-	-	9 364	10 090
Kota Bandar Lampung	13	13	1 054	1 136
Kota Metro	43	40	9 572	7 081
Lampung	763	816	827 217	819 571

Lanjutan Tabel/*Continued Table* 5.5.1

Kabupaten/Kota <i>Regency/Municipality</i>	Kerbau/ <i>Buffalo</i>		Kuda/ <i>Horse</i>	
	2018	2019*	2018	2019*
(1)	(6)	(7)	(8)	(9)
Lampung Barat	364	431	-	-
Tanggamus	1 811	2 015	-	-
Lampung Selatan	1 273	1 434	-	-
Lampung Timur	2 330	3 000	-	-
Lampung Tengah	5 390	5 950	-	-
Lampung Utara	1 878	2 127	20	20
Way Kanan	890	998	-	-
Tulangbawang	4 121	4 825	-	-
Pesawaran	2 326	2 865	1	1
Pringsewu	1 500	1 670	28	28
Mesuji	32	27	5	5
Tulang Bawang Barat	621	704	5	5
Pesisir Barat	683	773	-	-
Kota Bandar Lampung	62	72	25	25
Kota Metro	208	228	9	6
Lampung	23 489	27 119	93	90

Lanjutan Tabel/*Continued Table 5.5.1*

Kabupaten/Kota <i>Regency/Municipality</i>	Kambing/Goat		Domba/Sheep		Babi/Pig	
	2018	2019 ^x	2018	2019 ^x	2018	2019 ^x
(1)	(10)	(11)	(12)	(13)	(14)	(15)
Lampung Barat	78 772	79 970	6 223	6 318	-	-
Tanggamus	180 798	182 252	7 700	7 763	-	-
Lampung Selatan	356 704	356 919	13 859	13 923	8 441	8 500
Lampung Timur	165 613	166 700	7 372	7 500	10 162	10 500
Lampung Tengah	232 776	232 905	8 982	8 633	11 769	11 475
Lampung Utara	65 694	67 008	5 397	5 505	999	1 018
Way Kanan	52 369	52 474	1 681	1 645	7 317	7 376
Tulangbawang	87 983	91 690	494	490	604	700
Pesawaran	47 537	50 004	4 348	4 788	41	67
Pringsewu	35 520	45 000	15 278	15 300	616	630
Mesuji	39 652	38 514	390	349	1 031	925
Tulang Bawang Barat	65 854	68 324	774	756	1 623	1 653
Pesisir Barat	7 380	7 528	974	993	808	824
Kota Bandar Lampung	3 187	3 241	385	407	-	-
Kota Metro	10 577	11 000	2 797	2 900	75	75
Lampung	1 430 416	1 453 529	76 654	77 270	43 486	43 743

Catatan/*Note*: * Angka Sementara

Sumber/*Source*: Dinas Peternakan dan Kesehatan Hewan Provinsi Lampung/*Departement of Animal Husbandry and Health Services of Lampung Province*

Tabel
Table 5.5.2

Populasi Unggas Menurut Kabupaten/Kota dan Jenis Unggas (ekor) di Provinsi Lampung, 2018 dan 2019
Poultry Population by Regency/Municipality and Kind of Poultry (heads) in Lampung Province, 2018 and 2019

Kabupaten/Kota Regency/Municipality	Ayam Kampung Native Chicken		Ayam Petelur Layer	
	2018	2019*	2018	2019*
(1)	(2)	(3)	(4)	(5)
Lampung Barat	2 198 813	2 255 783	7 500	10 000
Tanggamus	336 818	340 038	26 805	27 076
Lampung Selatan	3 170 801	3 500 000	2 731 960	3 200 000
Lampung Timur	1 831 386	2 250 000	1 255 930	1 500 000
Lampung Tengah	1 007 525	1 008 036	751 129	773 628
Lampung Utara	482 631	492 284	122 497	124 946
Way Kanan	2 017 087	2 057 428	106 000	108 200
Tulangbawang	395 705	408 410	57 683	62 010
Pesawaran	215 386	230 607	241 406	327 300
Pringsewu	231 312	260 000	727 750	750 000
Mesuji	204 921	209 019	5 750	5 750
Tulang Bawang Barat	516 232	542 044	53 150	55 808
Pesisir Barat	71 076	72 498	-	-
Kota Bandar Lampung	38 413	38 349	11 500	11 500
Kota Metro	114 203	116 000	14 150	1 400
Lampung	12 832 309	13 780 496	6 113 210	6 957 618

Lanjutan Tabel/*Continued Table 5.5.2*

Kabupaten/Kota <i>Regency/Municipality</i>	Ayam Pedaging <i>Broiler</i>		Itik/Itik Manila <i>Duck</i>	
	2018	2019*	2018	2019*
(1)	(6)	(7)	(8)	(9)
Lampung Barat	-	-	65 868	67 183
Tanggamus	371 095	375 013	32 346	32 675
Lampung Selatan	16 670 802	17 500 000	215 799	250 000
Lampung Timur	5 839 550	6 500 000	147 217	150 000
Lampung Tengah	2 250 541	2 253 076	135 501	136 526
Lampung Utara	1 366 856	1 394 193	9 961	10 160
Way Kanan	642 576	648 050	27 786	28 330
Tulangbawang	206 674	217 690	19 585	20 024
Pesawaran	4 332 810	4 347 695	28 050	30 621
Pringsewu	1 096 170	2 120 000	120 151	125 000
Mesuji	231 800	231 800	6 618	6 537
Tulang Bawang Barat	738 200	775 110	34 905	36 650
Pesisir Barat	1 859	2 000	13 126	13 389
Kota Bandar Lampung	21 500	21 500	2 657	2 736
Kota Metro	1 337 500	1 336 000	14 861	1 400
Lampung	35 107 933	37 722 127	874 431	911 231

Catatan/*Note*: * Angka Sementara

Sumber/*Source*: Dinas Peternakan dan Kesehatan Hewan Provinsi Lampung/*Departement of Animal Husbandry and Health Services of Lampung Province*

Tabel 5.5.3 **Produksi Daging Ternak Menurut Kabupaten/Kota dan Jenis Ternak (kg) di Provinsi Lampung, 2018 dan 2019**
Meat Production by Regency/Municipality and Kind of Livestock (kg) in Lampung Province, 2018 and 2019

Kabupaten/Kota Regency/Municipality	Sapi Potong/Beef Cattle		Kerbau/Buffalo	
	2018	2019*	2018	2019*
(1)	(2)	(3)	(4)	(5)
Lampung Barat	235 407	241 662	270	540
Tanggamus	191 908	197 026	34 862	4 864
Lampung Selatan	1 266 593	1 299 573	3 513	3 783
Lampung Timur	2 102 460	2 157 047	9 729	9 729
Lampung Tengah	1 499 157	1 538 108	3 513	2 973
Lampung Utara	1 335 964	1 370 650	7 026	6 756
Way Kanan	1 629 086	1 671 448	3 783	4 324
Tulangbawang	228 018	233 986	813	1 351
Pesawaran	301 935	309 896	1 892	2 702
Pringsewu	497 539	510 618	7 567	7 837
Mesuji	123 958	127 086	270	540
Tulang Bawang Barat	550 989	565 205	5 405	5 405
Pesisir Barat	231 711	237 682	3 243	7 567
Kota Bandar Lampung	2 189 174	2 246 033	8 648	21 623
Kota Metro	948 452	973 187	2 432	20 809
Lampung	13 332 351	13 679 207	92 966	100 803

Lanjutan Tabel/*Continued Table 5.5.3*

Kabupaten/Kota <i>Regency/Municipality</i>	Kuda/Horse		Kambing/Goat	
	2018	2019*	2018	2019*
(1)	(6)	(7)	(8)	(9)
Lampung Barat	-	-	30 360	34 112
Tanggamus	-	-	37 819	44 414
Lampung Selatan	-	-	163 194	165 104
Lampung Timur	-	-	220 640	69 271
Lampung Tengah	-	-	139 270	136 018
Lampung Utara	-	-	201 195	89 534
Way Kanan	-	-	56 013	56 854
Tulangbawang	-	-	341 851	45 551
Pesawaran	-	-	51 555	52 306
Pringsewu	-	-	101 860	102 337
Mesuji	-	-	137 860	146 547
Tulang Bawang Barat	-	-	166 400	168 675
Pesisir Barat	-	-	16 510	18 193
Kota Bandar Lampung	-	-	122 236	125 079
Kota Metro	-	-	34 999	61 630
Lampung	-	-	1 821 762	1 315 625

Lanjutan Tabel/*Continued Table 5.5.3*

Kabupaten/Kota <i>Regency/Municipality</i>	Kambing/Goat		Domba/Sheep		Babi/Pig	
	2018	2019 ^x	2018	2019 ^x	2018	2019 ^x
(1)	(10)	(11)	(12)	(13)	(14)	(15)
Lampung Barat	30 360	34 112	40	132	-	-
Tanggamus	37 819	44 414	26	2 568	-	-
Lampung Selatan	163 194	165 104	9 582	1 654	7 588	1 029
Lampung Timur	220 640	69 271	5 307	5 427	147 125	192 909
Lampung Tengah	139 270	136 018	675	966	181 977	192 909
Lampung Utara	201 195	89 534	79	106	32 409	33 438
Way Kanan	56 013	56 854	119	132	178 761	-
Tulangbawang	341 851	45 551	-	-	68 933	-
Pesawaran	51 555	52 306	662	662	-	-
Pringsewu	101 860	102 337	18 108	18 530	16 076	-
Mesuji	137 860	146 547	860	926	53 757	55 301
Tulang Bawang Barat	166 400	168 675	-	-	-	-
Pesisir Barat	16 510	18 193	1 522	1 588	41 925	42 440
Kota Bandar Lampung	122 236	125 079	291	331	301 838	321 513
Kota Metro	34 999	61 630	1 919	4 884	18 391	18 648
Lampung	1 821 762	1 315 625	39 190	37 906	1 048 780	858 187

Catatan/*Note*: * Angka Sementara

Sumber/*Source*: Dinas Peternakan dan Kesehatan Hewan Provinsi Lampung/*Departement of Animal Husbandry and Health Services of Lampung Province*

Tabel
Table 5.5.4

Produksi Daging Unggas Menurut Kabupaten/Kota dan Jenis Unggas (kg), 2018 dan 2019
Poultry Meat Production by Regency/Municipality and Kind of Poultry (kg), 2018 and 2019

Kabupaten/Kota Regency/Municipality	Ayam Kampung Native Chicken		Ayam Petelur Layer	
	2018	2019*	2018	2019*
(1)	(2)	(3)	(4)	(5)
Lampung Barat	2 099 851	2 154 257	3 215	4 286
Tanggamus	321 659	324 734	11 490	11 606
Lampung Selatan	3 028 093	3 342 477	1 171 012	1 371 630
Lampung Timur	1 748 961	2 148 734	538 335	642 952
Lampung Tengah	962 179	962 667	321 960	331 604
Lampung Utara	460 909	470 128	52 506	53 556
Way Kanan	1 926 304	1 964 829	45 435	46 378
Tulangbawang	377 896	390 029	24 725	26 580
Pesawaran	205 692	220 228	103 475	140 292
Pringsewu	220 901	248 298	311 939	321 476
Mesuji	195 698	199 612	2 465	2 465
Tulang Bawang Barat	492 998	517 648	22 782	23 921
Pesisir Barat	67 877	69 235	-	-
Kota Bandar Lampung	36 685	36 623	4 929	4 929
Kota Metro	109 063	110 779	6 065	600
Nama Provinsi	12 254 766	13 160 278	2 620 333	2 982 275

Lanjutan Tabel/Continued Table 5.5.4

Kabupaten/Kota Regency/Municipality	Ayam Pedaging Broiler		Itik/Itik Manila Duck	
	2018	2019*	2018	2019*
(1)	(6)	(7)	(8)	(9)
Lampung Barat	-	-	49 390	50 376
Tanggamus	417 968	422 381	24 254	24 501
Lampung Selatan	18 776 491	19 710 425	161 813	187 456
Lampung Timur	6 577 144	7 321 015	110 388	112 475
Lampung Tengah	2 534 807	2 537 662	101 603	102 371
Lampung Utara	1 539 504	1 570 294	7 469	7 618
Way Kanan	723 740	729 905	20 835	21 243
Tulangbawang	232 779	245 186	14 685	15 015
Pesawaran	4 880 087	4 896 852	21 033	22 961
Pringsewu	1 234 627	2 387 777	90 093	93 729
Mesuji	261 079	261 079	4 962	4 902
Tulang Bawang Barat	831 442	873 014	26 173	27 481
Pesisir Barat	2 094	2 253	9 842	10 039
Kota Bandar Lampung	24 214	24 216	1 992	2 052
Kota Metro	1 506 440	1 504 750	11 143	1 050
Lampung	39 542 416	42 486 809	655 675	683 269

Catatan/Note: *Angka Sementara

Sumber/Source: Dinas Peternakan dan Kesehatan Hewan Provinsi Lampung/Departement of Animal Husbandry and Health Services of Lampung Province

Tabel
Table 5.5.5

Produksi Telur Unggas dan Susu Sapi Menurut Kabupaten/Kota (ton) di Provinsi Lampung, 2018 dan 2019
Production of Poultry Eggs and Cow Milk by Regency/ Municipality (ton) in Lampung Province, 2018 and 2019

Kabupaten/Kota Regency/Municipality	Ayam Kampung Native Chicken		Ayam Petelur Layer	
	2018	2019*	2018	2019*
(1)	(2)	(3)	(4)	(5)
Lampung Barat	1 423 731	1 460 619	55 980	74 640
Tanggamus	218 090	220 175	200 073	202 095
Lampung Selatan	2 053 094	2 266 250	20 391 349	23 884 800
Lampung Timur	1 185 822	1 456 875	9 374 262	11 196 000
Lampung Tengah	652 372	652 703	5 606 427	5 774 359
Lampung Utara	312 504	318 754	914 318	932 597
Way Kanan	1 306 064	1 332 185	135 143 184	807 605
Tulangbawang	256 219	264 445	430 546	462 843
Pesawaran	139 462	149 318	1 801 854	2 442 967
Pringsewu	149 775	168 350	5 431 926	5 598 000
Mesuji	132 686	135 340	42 918	42 918
Tulang Bawang Barat	334 261	350 973	396 712	416 551
Pesisir Barat	46 022	46 942	-	-
Kota Bandar Lampung	24 872	24 831	85 834	85 836
Kota Metro	73 946	75 110	105 616	10 450
Lampung	8 308 920	8 922 870	179 980 999	51 931 661

Lanjutan Tabel/*Continued Table 5.5.5*

Kabupaten/Kota Regency/Municipality	Itik/ Duck		Sapi Perah Dairy Cattle	
	2018	2019*	2018	2019*
(1)	(6)	(7)	(8)	(9)
Lampung Barat	422 477	430 912	44 132	52 958
Tanggamus	207 467	209 577	86 793	86 793
Lampung Selatan	1 384 135	1 603 500	-	-
Lampung Timur	944 250	962 100	-	-
Lampung Tengah	869 103	875 678	882 636	956 189
Lampung Utara	63 890	65 166	-	-
Way Kanan	178 219	181 709	-	-
Tulangbawang	125 618	128 434	-	-
Pesawaran	179 913	196 403	-	-
Pringsewu	770 649	801 750	-	-
Mesuji	42 448	41 928	-	-
Tulang Bawang Barat	223 881	235 073	26 479	26 479
Pesisir Barat	84 190	85 877	-	-
Kota Bandar Lampung	17 042	17 549	19 124	19 124
Kota Metro	95 318	8 980	63 256	58 842
Lampung	5 608 600	5 844 636	1 122 420	1 200 385

Catatan/Note: * Angka Sementara

 Sumber/Source: Dinas Peternakan dan Kesehatan Hewan Provinsi Lampung/*Departement of Animal Husbandry and Health Services of Lampung Province*

5.6 PERIKANAN FISHERY

Tabel 5.6.1 **Produksi dan Nilai Produksi Perikanan Tangkap Menurut Kabupaten/Kota dan Jenis Penangkapan di Provinsi Lampung, 2018^x**
Production and Production Value of Fish Capture by Regency/Municipality and Type of Captures in Lampung Province, 2018^x

Kabupaten/Kota Regency/Municipality	Perikanan Tangkap di Laut Marine Capture Fisheries		Perikanan Perairan Umum Daratan Inland Open Water Capture Fisheries	
	Volume Volume (Ton)	Nilai Value (000 Rp)	Volume Volume (Ton)	Nilai Value (000 Rp)
(1)	(2)	(3)	(4)	(5)
Lampung Barat	–	–	541	13 113 657
Tanggamus	11 495	278 209 019	576	12 339 860
Lampung Selatan	25 573	902 698 063	161	4 892 448
Lampung Timur	31 417	1 237 371 379	997	27 273 009
Lampung Tengah	2 605	139 372 393	928	25 823 310
Lampung Utara	–	–	1 281	35 880 556
Way Kanan	–	–	161	5 261 677
Tulang Bawang	19 587	899 480 809	351	11 769 693
Pesawaran	14 614	434 120 502	–	–
Pringsewu	–	–	41	1 324 280
Mesuji	1 655	56 101 884	93	3 081 180
Tulang Bawang Barat	–	–	206	7 337 273
Pesisir Barat	12 786	502 643 780	883	19 856 062
Bandar Lampung	17 019	488 459 227	–	–
Metro	–	–	–	–
Lampung	136 750	4 938 457 056	6 219	167 953 006

Lanjutan Tabel/Continued Table 5.6.1

Kabupaten/Kota Regency/Municipality	Perikanan Tangkap Fish Capture	
	Volume Volume (Ton)	Nilai Value (000 Rp)
(1)	(6)	(7)
Lampung Barat	541	13 113 657
Tanggamus	12 070	290 548 878
Lampung Selatan	25 734	907 590 512
Lampung Timur	32 414	1 264 644 388
Lampung Tengah	3 534	165 195 703
Lampung Utara	1 281	35 880 556
Way Kanan	161	5 261 677
Tulang Bawang	19 938	911 250 501
Pesawaran	14 614	434 120 502
Pringsewu	41	1 324 280
Mesuji	1 748	59 183 064
Tulang Bawang Barat	206	7 337 273
Pesisir Barat	13 668	522 499 843
Bandar Lampung	17 019	488 459 227
Metro	-	-
Lampung	142 969	5 106 410 061

Catatan/Note: * Angka Sementara

Sumber/Source: Kementerian Kelautan dan Perikanan, Validasi Nasional Satu Data 2018/ Ministry of Marine Affairs and Fishery Republic of Indonesia, One Data's National Validation 2018

Tabel
Table 5.6.2

Produksi dan Nilai Produksi Perikanan Tangkap di Laut Menurut Kabupaten/Kota dan Komoditas Utama di Provinsi Lampung, 2018*
*Production and Production Value of Marine Capture Fisheries by Regency/Municipality and Main Commodity in Lampung Province, 2018**

Kabupaten/Kota Regency/Municipality	Perikanan Tangkap di Laut Marine Capture Fisheries			
	Cakalang Skipjack Tuna		Tongkol Eastern Little Tuna	
	Volume Volume (Ton)	Nilai Value (000 Rp)	Volume Volume (Ton)	Nilai Value (000 Rp)
(1)	(2)	(3)	(4)	(5)
Lampung Barat	-	-	-	-
Tanggamus	249	7 605 109	1 745	40 595 056
Lampung Selatan	330	10 285 610	2 135	64 198 189
Lampung Timur	-	-	16	436 150
Lampung Tengah	-	-	-	-
Lampung Utara	-	-	-	-
Way Kanan	-	-	-	-
Tulang Bawang	-	-	-	-
Pesawaran	435	11 755 800	185	5 920 000
Pringsewu	-	-	-	-
Mesuji	-	-	-	-
Tulang Bawang Barat	-	-	-	-
Pesisir Barat	-	-	2 098	56 640 294
Bandar Lampung	-	-	3 247	105 905 289
Metro	-	-	-	-
Lampung	1 015	29 646 519	9 426	273 694 978

Lanjutan Tabel/Continued Table 5.6.2

Kabupaten/Kota Regency/Municipality	Perikanan Tangkap di Laut Marine Capture Fisheries			
	Tuna Tuna		Udang Shrimp	
	Volume Volume (Ton)	Nilai Value (000 Rp)	Volume Volume (Ton)	Nilai Value (000 Rp)
(1)	(6)	(7)	(8)	(9)
Lampung Barat	-	-	-	-
Tanggamus	284	9 453 608	-	-
Lampung Selatan	461	14 455 956	202	12 006 582
Lampung Timur	-	-	510	22 363 193
Lampung Tengah	-	-	168	17 181 070
Lampung Utara	-	-	-	-
Way Kanan	-	-	-	-
Tulang Bawang	-	-	2 854	246 254 013
Pesawaran	260	9 089 500	53	690 640
Pringsewu	-	-	-	-
Mesuji	-	-	14	302 383
Tulang Bawang Barat	-	-	-	-
Pesisir Barat	9	324 346	-	-
Bandar Lampung	-	-	18	947 793
Metro	-	-	-	-
Lampung	1 014	33 323 410	3 818	299 745 674

Lanjutan Tabel/Continued Table 5.6.2

Kabupaten/Kota Regency/Municipality	Perikanan Tangkap di Laut Marine Capture Fisheries			
	Lainnya Others		Tangkap di Laut Marine Capture	
	Volume Volume (Ton)	Nilai Value (000 Rp)	Volume Volume (Ton)	Nilai Value (000 Rp)
(1)	(6)	(7)	(8)	(9)
Lampung Barat	-	-	-	-
Tanggamus	9 216	220 555 245	11 495	278 209 019
Lampung Selatan	22 445	801 751 727	25 573	902 698 063
Lampung Timur	30 891	1 214 572 036	31 417	1 237 371 379
Lampung Tengah	2 437	122 191 322	2 605	139 372 393
Lampung Utara	-	-	-	-
Way Kanan	-	-	-	-
Tulang Bawang	16 734	653 226 796	19 587	899 480 809
Pesawaran	13 681	406 664 562	14 614	434 120 502
Pringsewu	-	-	-	-
Mesuji	1 641	55 799 501	1 655	56 101 884
Tulang Bawang Barat	-	-	-	-
Pesisir Barat	10 679	445 679 141	12 786	502 643 780
Bandar Lampung	13 753	381 606 145	17 019	488 459 227
Metro	-	-	-	-
Lampung	121 478	4 302 046 475	136 750	4 938 457 056

Catatan/Note: * Angka Sementara

Sumber/Source: Kementerian Kelautan dan Perikanan, Validasi Nasional Satu Data 2018/ Ministry of Marine Affairs and Fishery Republic of Indonesia, One Data's National Validation 2018

Tabel
Table 5.6.3

**Produksi dan Nilai Produksi Perikanan Tangkap di
Perairan Umum Menurut Kabupaten/Kota dan Komoditas
Utama di Provinsi Lampung, 2018***
*Production and Production Value of Inland Open Water
Capture Fisheries by Regency/Municipality and Main
Commodity in Lampung Province, 2018**

Kabupaten/Kota Regency/Municipality	Perikanan Perairan Umum Daratan Inland Open Water Capture Fisheries			
	Udang Shrimp		Ikan Fish	
	Volume Volume (Ton)	Nilai Value (000 Rp)	Volume Volume (Ton)	Nilai Value (000 Rp)
(1)	(2)	(3)	(4)	(5)
Lampung Barat	-	-	538	13 072 407
Tanggamus	-	-	576	12 339 860
Lampung Selatan	-	-	161	4 892 448
Lampung Timur	-	-	997	27 273 009
Lampung Tengah	9	1 080 000	919	24 738 310
Lampung Utara	-	-	1 281	35 880 556
Way Kanan	-	-	161	5 261 677
Tulang Bawang	-	-	351	11 769 693
Pesawaran	-	-	-	-
Pringsewu	-	-	41	1 324 280
Mesuji	-	-	93	3 081 180
Tulang Bawang Barat	0	1 073	206	7 336 201
Pesisir Barat	-	-	876	19 646 062
Bandar Lampung	-	-	-	-
Metro	-	-	-	-
Lampung	9	1 081 073	6 200	166 615 683

Lanjutan Tabel/Continued Table 5.6.3

Kabupaten/Kota Regency/Municipality	Perikanan Perairan Umum Daratan Inland Open Water Capture Fisheries			
	Lainnya Others		Tangkap di Perairan Umum Inland Open Water Capture	
	Volume Volume (Ton)	Nilai Value (000 Rp)	Volume Volume (Ton)	Nilai Value (000 Rp)
(1)	(6)	(7)	(8)	(9)
Lampung Barat	3	41 250	541	13 113 657
Tanggamus	–	–	576	12 339 860
Lampung Selatan	–	–	161	4 892 448
Lampung Timur	–	–	997	27 273 009
Lampung Tengah	0	5 000	928	25 823 310
Lampung Utara	–	–	1 281	35 880 556
Way Kanan	–	–	161	5 261 677
Tulang Bawang	–	–	351	11 769 693
Pesawaran	–	–	–	–
Pringsewu	–	–	41	1 324 280
Mesuji	–	–	93	3 081 180
Tulang Bawang Barat	–	–	206	7 337 273
Pesisir Barat	7	210 000	883	19 856 062
Bandar Lampung	–	–	–	–
Metro	–	–	–	–
Lampung	10	256 250	6 219	167 953 006

Catatan/Note: * Angka Sementara

Sumber/Source: Kementerian Kelautan dan Perikanan, Validasi Nasional Satu Data 2018/ Ministry of Marine Affairs and Fishery Republic of Indonesia, One Data's National Validation 2018

Tabel 5.6.4 **Produksi dan Nilai Produksi Perikanan Tangkap di Perairan Umum Menurut Kabupaten/Kota dan Lokasi di Provinsi Lampung, 2018***
*Production and Production Value of Inland Open Water Capture Fisheries by Regency/Municipality and Location in Lampung Province, 2018**

Kabupaten/Kota Regency/Municipality	Waduk Reservoir		Sungai River	
	Volume Volume (Ton)	Nilai Value (000 Rp)	Volume Volume (Ton)	Nilai Value (000 Rp)
(1)	(2)	(3)	(4)	(5)
Lampung Barat	57	1 325 867	187	4 306 502
Tanggamus	156	3 609 850	420	8 730 009
Lampung Selatan	–	–	161	4 892 448
Lampung Timur	62	1 221 000	850	23 441 745
Lampung Tengah	–	–	462	14 004 964
Lampung Utara	423	9 080 164	679	21 020 824
Way Kanan	–	–	114	3 730 822
Tulang Bawang	–	–	182	6 770 967
Pesawaran	–	–	–	–
Pringsewu	–	–	31	984 800
Mesuji	–	–	66	2 220 780
Tulang Bawang Barat	–	–	144	5 569 055
Pesisir Barat	–	–	883	19 856 062
Bandar Lampung	–	–	–	–
Metro	–	–	–	–
Lampung	698	15 236 882	4 179	115 528 979

Lanjutan Tabel/Continued Table 5.6.4

Kabupaten/Kota Regency/Municipality	Danau Lake		Rawa Swamp	
	Volume Volume (Ton)	Nilai Value (000 Rp)	Volume Volume (Ton)	Nilai Value (000 Rp)
(1)	(6)	(7)	(8)	(9)
Lampung Barat	217	5 375 747	48	1 148 299
Tanggamus	-	-	-	-
Lampung Selatan	-	-	-	-
Lampung Timur	-	-	86	2 610 264
Lampung Tengah	-	-	466	11 818 347
Lampung Utara	-	-	179	5 779 568
Way Kanan	-	-	24	741 819
Tulang Bawang	-	-	169	4 998 725
Pesawaran	-	-	-	-
Pringsewu	-	-	-	-
Mesuji	-	-	27	860 400
Tulang Bawang Barat	-	-	-	-
Pesisir Barat	-	-	-	-
Bandar Lampung	-	-	-	-
Metro	-	-	-	-
Lampung	217	5 375 747	999	27 957 421

Lanjutan Tabel/Continued Table 5.6.4

Kabupaten/Kota Regency/Municipality	Genangan Air Puddle	
	Volume Volume (Ton)	Nilai Value (000 Rp)
(1)	(10)	(11)
Lampung Barat	33	957 242
Tanggamus	–	–
Lampung Selatan	–	–
Lampung Timur	–	–
Lampung Tengah	–	–
Lampung Utara	–	–
Way Kanan	23	789 036
Tulang Bawang	–	–
Pesawaran	–	–
Pringsewu	10	339 480
Mesuji	–	–
Tulang Bawang Barat	62	1 768 219
Pesisir Barat	–	–
Bandar Lampung	–	–
Metro	–	–
Lampung	127	3 853 977

Catatan/Note: * Angka Sementara

Sumber/Source: Kementerian Kelautan dan Perikanan, Validasi Nasional Satu Data 2018/ Ministry of Marine Affairs and Fishery Republic of Indonesia, One Data's National Validation 2018

Tabel
Table 5.6.5

Produksi Perikanan Budidaya Menurut Kabupaten/Kota dan Jenis Kegiatan di Provinsi Lampung, 2018*
Production of Aquaculture by Regency/Municipality and Type of Activity in Lampung Province, 2018*

Kabupaten/Kota Regency/Municipality	Pembesaran (ton) Aquaculture (ton)	Pembenihan (1000 Ekor) Hatchery (1000 Head)	Ikan Hias (1000 Ekor) Ornament Fish (1000 Head)
(1)	(2)	(3)	(4)
Lampung Barat	8 435	36 950	–
Tanggamus	4 802	1 735 706	89
Lampung Selatan	19 049	9 305 012	9 970
Lampung Timur	29 569	641 807	652
Lampung Tengah	18 135	311 935	1 348
Lampung Utara	10 620	18 000	39
Way Kanan	1 533	15 877	–
Tulang Bawang	37 102	2 519	–
Pesawaran	11 484	4 133	64
Pringsewu	7 887	50 513	18
Mesuji	3 069	21 216	60
Tulang Bawang Barat	1 374	10 495	–
Pesisir Barat	3 881	–	–
Bandar Lampung	1 686	29 104	5 646
Metro	1 956	26 204	108
Lampung	160 583	12 209 471	17 993

Catatan/Note: * Angka Sementara

Sumber/Source: Kementerian Kelautan dan Perikanan, Validasi Nasional Satu Data 2018/ Ministry of Marine Affairs and Fishery Republic of Indonesia, One Data's National Validation 2018

Tabel
Table 5.6.6

Produksi dan Nilai Produksi Perikanan Budidaya Menurut Kabupaten/Kota dan Jenis Budidaya di Provinsi Lampung, 2018*

Production and Production Value of Aquaculture by Regency/Municipality and Type of Culture in Lampung Province, 2018*

Kabupaten/Kota <i>Regency/Municipality</i>	Jaring Apung Laut <i>Marine Floating Net</i>		Jaring Apung Tawar <i>Freshwater Floating Net</i>	
	Volume <i>Volume</i> (Ton)	Nilai <i>Value</i> (000 Rp)	Volume <i>Volume</i> (Ton)	Nilai <i>Value</i> (000 Rp)
(1)	(2)	(3)	(4)	(5)
Lampung Barat	-	-	4 148	85 917 801
Tanggamus	-	-	-	-
Lampung Selatan	-	-	-	-
Lampung Timur	198	1 386 000	2 154	39 770 000
Lampung Tengah	-	-	120	2 840 000
Lampung Utara	-	-	4 914	105 917 650
Way Kanan	-	-	-	-
Tulang Bawang	-	-	-	-
Pesawaran	277	26 987 328	-	-
Pringsewu	-	-	-	-
Mesuji	-	-	182	4 730 148
Tulang Bawang Barat	-	-	76	1 928 002
Pesisir Barat	-	-	-	-
Bandar Lampung	1	227 508	-	-
Metro	-	-	-	-
Lampung	476	28 600 836	11 593	241 103 601

Lanjutan Tabel/Continued Table 5.6.6

Kabupaten/Kota Regency/Municipality	Jaring Tancap Tawar Freshwater Pen Culture		Karamba Cage	
	Volume Volume (Ton)	Nilai Value (000 Rp)	Volume Volume (Ton)	Nilai Value (000 Rp)
(1)	(6)	(7)	(8)	(9)
Lampung Barat	–	–	–	–
Tanggamus	–	–	–	–
Lampung Selatan	–	–	–	–
Lampung Timur	–	–	55	1 193 360
Lampung Tengah	–	–	264	4 611 282
Lampung Utara	–	–	3	56 949
Way Kanan	–	–	–	–
Tulang Bawang	–	–	85	1 709 940
Pesawaran	–	–	–	–
Pringsewu	–	–	7	144 582
Mesuji	–	–	50	1 159 980
Tulang Bawang Barat	–	–	114	2 316 674
Pesisir Barat	–	–	–	–
Bandar Lampung	–	–	–	–
Metro	–	–	–	–
Lampung	–	–	577	11 192 767

Lanjutan Tabel/Continued Table 5.6.6

Kabupaten/Kota Regency/Municipality	Kolam Air Deras Running Freshwater Pond		Kolam Air Tenang Quiet Freshwater Pond	
	Volume Volume (Ton)	Nilai Value (000 Rp)	Volume Volume (Ton)	Nilai Value (000 Rp)
(1)	(10)	(11)	(12)	(13)
Lampung Barat	-	-	4 069	85 416 306
Tanggamus	-	-	1 885	43 106 342
Lampung Selatan	-	-	4 552	77 776 914
Lampung Timur	-	-	6 840	144 526 945
Lampung Tengah	-	-	17 752	317 329 140
Lampung Utara	-	-	5 673	139 219 541
Way Kanan	-	-	1 533	31 243 554
Tulang Bawang	-	-	611	11 424 400
Pesawaran	-	-	716	12 654 752
Pringsewu	4	81 400	7 876	149 035 194
Mesuji	-	-	2 414	63 830 197
Tulang Bawang Barat	-	-	1 139	25 945 024
Pesisir Barat	-	-	3 280	91 863 899
Bandar Lampung	-	-	1 685	35 344 073
Metro	-	-	1 956	34 623 978
Lampung	4	81 400	61 980	1 263 340 260

Lanjutan Tabel/Continued Table 5.6.6

Kabupaten/Kota Regency/Municipality	Laut Lainnya Other Marine Culture		Minapadi Sawah Rice Fish	
	Volume Volume (Ton)	Nilai Value (000 Rp)	Volume Volume (Ton)	Nilai Value (000 Rp)
(1)	(14)	(15)	(16)	(17)
Lampung Barat	–	–	218	4 659 289
Tanggamus	3	21 000	–	–
Lampung Selatan	3	18 833	–	–
Lampung Timur	1	7 560	–	–
Lampung Tengah	–	–	–	–
Lampung Utara	–	–	30	623 275
Way Kanan	–	–	–	–
Tulang Bawang	188	5 643 000	–	–
Pesawaran	–	–	32	732 405
Pringsewu	–	–	–	–
Mesuji	–	–	24	721 488
Tulang Bawang Barat	–	–	45	1 373 250
Pesisir Barat	–	–	–	–
Bandar Lampung	–	–	–	–
Metro	–	–	–	–
Lampung	195	5 690 393	349	8 109 707

Lanjutan Tabel/Continued Table 5.6.6

Kabupaten/Kota Regency/Municipality	Rumput Laut Sea Weed		Tambak Intensif Intensive Brackishwater Pond	
	Volume Volume (Ton)	Nilai Value (000 Rp)	Volume Volume (Ton)	Nilai Value (000 Rp)
(1)	(18)	(19)	(20)	(21)
Lampung Barat	-	-	-	-
Tanggamus	-	-	2 121	152 498 486
Lampung Selatan	2 246	4 175 718	823	67 623 014
Lampung Timur	-	-	6 820	525 020 000
Lampung Tengah	-	-	-	-
Lampung Utara	-	-	-	-
Way Kanan	-	-	-	-
Tulang Bawang	-	-	11 739	943 086 721
Pesawaran	-	-	10 221	688 531 793
Pringsewu	-	-	-	-
Mesuji	-	-	-	-
Tulang Bawang Barat	-	-	-	-
Pesisir Barat	-	-	-	-
Bandar Lampung	-	-	-	-
Metro	-	-	-	-
Lampung	2 246	4 175 718	31 724	2 376 760 015

Lanjutan Tabel/Continued Table 5.6.6

Kabupaten/Kota Regency/Municipality	Tambak Sederhana Traditional Brackishwater Pond		Tambak Semi Intensif/Semi Intensive Brackishwater Pond	
	Volume Volume (Ton)	Nilai Value (000 Rp)	Volume Volume (Ton)	Nilai Value (000 Rp)
(1)	(22)	(23)	(24)	(25)
Lampung Barat	-	-	-	-
Tanggamus	143	1 001 346	650	55 250 000
Lampung Selatan	3 265	187 346 260	8 160	700 237 920
Lampung Timur	4 811	222 095 000	8 691	736 761 775
Lampung Tengah	-	-	-	-
Lampung Utara	-	-	-	-
Way Kanan	-	-	-	-
Tulang Bawang	8 634	166 039 900	15 844	1 194 626 481
Pesawaran	-	-	239	18 711 751
Pringsewu	-	-	-	-
Mesuji	-	-	400	11 641 840
Tulang Bawang Barat	-	-	-	-
Pesisir Barat	-	-	602	37 950 000
Bandar Lampung	-	-	-	-
Metro	-	-	-	-
Lampung	16 853	576 482 505	34 585	2 755 179 768

Catatan/Note: * Angka Sementara

Sumber/Source: Kementerian Kelautan dan Perikanan, Validasi Nasional Satu Data 2018/ Ministry of Marine Affairs and Fishery Republic of Indonesia, One Data's National Validation 2018

Tabel
Table 5.6.7

Produksi dan Nilai Produksi Perikanan Budidaya Menurut Kabupaten/Kota dan Komoditas Utama di Provinsi Lampung, 2018^x
Production and Production Value of Aquaculture by Regency/Municipality and Main Commodity in Lampung Province, 2018^x

Kabupaten/Kota Regency/Municipality	Gurame Giant Gouramy		Patin Pangasius Catfish	
	Volume Volume (Ton)	Nilai Value (000 Rp)	Volume Volume (Ton)	Nilai Value (000 Rp)
(1)	(2)	(3)	(4)	(5)
Lampung Barat	23	599 020	43	806 753
Tanggamus	1 159	29 985 078	–	–
Lampung Selatan	43	863 728	3 468	57 207 824
Lampung Timur	374	12 836 105	544	13 358 750
Lampung Tengah	3 112	77 534 773	8 490	135 742 413
Lampung Utara	–	–	200	3 600 000
Way Kanan	–	–	311	4 466 233
Tulang Bawang	57	1 441 440	217	3 376 240
Pesawaran	50	1 288 086	81	1 280 711
Pringsewu	1 430	36 235 673	275	4 401 189
Mesuji	9	257 150	181	3 264 500
Tulang Bawang Barat	55	1 441 584	243	3 719 994
Pesisir Barat	436	12 764 396	–	–
Bandar Lampung	–	–	415	7 091 166
Metro	413	10 353 135	216	3 383 200
Lampung	7 159	185 600 168	14 684	241 698 973

Lanjutan Tabel/Continued Table 5.6.7

Kabupaten/Kota Regency/Municipality	Lele <i>Torpedo Shaped Catfish</i>		Nila <i>Nile Tilapia</i>	
	Volume Volume (Ton)	Nilai Value (000 Rp)	Volume Volume (Ton)	Nilai Value (000 Rp)
(1)	(2)	(3)	(4)	(5)
Lampung Barat	16	257 475	6 784	139 287 523
Tanggamus	340	5 533 792	386	7 587 473
Lampung Selatan	759	13 213 298	76	1 406 715
Lampung Timur	4 044	67 285 180	2 431	52 596 780
Lampung Tengah	3 571	53 029 566	1 629	27 885 640
Lampung Utara	3 074	84 652 593	3 518	73 848 821
Way Kanan	390	6 413 022	388	8 008 565
Tulang Bawang	283	4 771 720	74	1 416 300
Pesawaran	536	8 990 257	23	536 468
Pringsewu	2 765	38 837 543	414	8 683 431
Mesuji	593	14 813 200	1 537	41 650 504
Tulang Bawang Barat	485	11 887 316	298	6 247 285
Pesisir Barat	106	2 033 448	2 265	63 150 346
Bandar Lampung	626	12 228 020	176	3 984 807
Metro	1 274	19 831 843	53	1 055 800
Lampung	18 861	343 778 273	20 051	437 346 458

Lanjutan Tabel/Continued Table 5.6.7

Kabupaten/Kota Regency/Municipality	Ikan Mas Common Carp		Kakap Barramundi	
	Volume Volume (Ton)	Nilai Value (000 Rp)	Volume Volume (Ton)	Nilai Value (000 Rp)
(1)	(2)	(3)	(4)	(5)
Lampung Barat	1 522	33 893 333	–	–
Tanggamus	–	–	–	–
Lampung Selatan	108	3 259 943	–	–
Lampung Timur	1 627	38 830 740	–	–
Lampung Tengah	619	16 649 592	–	–
Lampung Utara	3 829	83 716 001	–	–
Way Kanan	444	12 355 734	–	–
Tulang Bawang	15	600 000	–	–
Pesawaran	57	1 291 635	–	–
Pringsewu	3 003	61 103 340	–	–
Mesuji	596	19 038 556	–	–
Tulang Bawang Barat	294	8 266 771	–	–
Pesisir Barat	472	13 915 709	–	–
Bandar Lampung	468	12 040 080	–	–
Metro	–	–	–	–
Lampung	13 055	304 961 433	–	–

Lanjutan Tabel/Continued Table 5.6.7

Kabupaten/Kota Regency/Municipality	Bandeng Milkfish		Rumput Laut Seaweed	
	Volume Volume (Ton)	Nilai Value (000 Rp)	Volume Volume (Ton)	Nilai Value (000 Rp)
(1)	(2)	(3)	(4)	(5)
Lampung Barat	-	-	-	-
Tanggamus	143	1 001 346	-	-
Lampung Selatan	1 363	24 111 943	2 246	4 175 718
Lampung Timur	3 564	76 319 875	-	-
Lampung Tengah	-	-	-	-
Lampung Utara	-	-	-	-
Way Kanan	-	-	-	-
Tulang Bawang	7 713	93 951 600	-	-
Pesawaran	-	-	-	-
Pringsewu	-	-	-	-
Mesuji	-	-	-	-
Tulang Bawang Barat	-	-	-	-
Pesisir Barat	-	-	-	-
Bandar Lampung	-	-	-	-
Metro	-	-	-	-
Lampung	12 784	195 384 764	2 246	4 175 718

Lanjutan Tabel/Continued Table 5.6.7

Kabupaten/Kota Regency/Municipality	Kerapu Groupers		Udang Shrimp	
	Volume Volume (Ton)	Nilai Value (000 Rp)	Volume Volume (Ton)	Nilai Value (000 Rp)
(1)	(2)	(3)	(4)	(5)
Lampung Barat	-	-	-	-
Tanggamas	-	-	2 771	207 748 486
Lampung Selatan	-	-	10 885	931 095 250
Lampung Timur	-	-	16 757	1 407 556 900
Lampung Tengah	-	-	-	-
Lampung Utara	-	-	-	-
Way Kanan	-	-	-	-
Tulang Bawang	-	-	28 477	2 209 249 203
Pesawaran	80	11 069 360	10 459	707 243 544
Pringsewu	-	-	-	-
Mesuji	-	-	-	-
Tulang Bawang Barat	-	-	-	-
Pesisir Barat	-	-	602	37 950 000
Bandar Lampung	1	227 508	-	-
Metro	-	-	-	-
Lampung	81	11 296 868	69 952	5 500 843 383

Catatan/Note: * Angka Sementara

Sumber/Source: Kementerian Kelautan dan Perikanan, Validasi Nasional Satu Data 2018/ Ministry of Marine Affairs and Fishery Republic of Indonesia, One Data's National Validation 2018

BAB
Chapter
6

PERTAMBANGAN DAN ENERGI

Mining and Energy

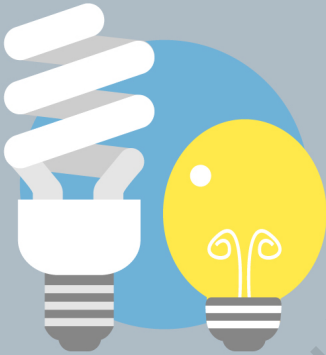

Jumlah Pelanggan Listrik

Number of Registration Electricity Costumer

25.831 Ribu
Thousand



Listrik Terjual

Electricity Sold

4.686.087.389 Kwh

”

Kebutuhan Listrik di Provinsi Lampung sebagian besar di penuhi oleh PT. PLN (Persero).
Jumlah Pelanggan listrik dari tahun ke tahun mengalami peningkatan.

*Electricity needs in Lampung Province large part filled by PT . PLN (Persero) .
Number of Subscribers electricity from year to year has increased.*

PENJELASAN TEKNIS

1. Pelanggan adalah individu atau kelompok, baik rumah tangga, perusahaan atau institusi non profit yang membeli air bersih dari perusahaan air bersih.

TECHNICAL NOTES

1. *Customers are individuals or groups, whether household, company or non-profit institutions that buy water supply from water supply establishment.*

<https://lampung.bps.go.id>

ULASAN**DESCRIPTION****6.1. Listrik**

Kebutuhan Listrik di Provinsi Lampung sebagian besar di penuhi oleh PT.PLN (Persero). Jumlah Pelanggan listrik dari tahun ke tahun mengalami peningkatan, di tahun 2019 pelanggan listrik mencapai 2.217.701 pelanggan. Dari 21 rayon yang ada, PT PLN mampu melayani kebutuhan listrik seluruh wilayah di Provinsi Lampung dengan nilai produksi listrik sebesar 4.686.087.389 Kwh dengan nilai penjualan sebesar Rp. 5.034.339.415.225.

6.1. Electricity

Electricity needs in Lampung Province large part filled by PT . PLN (Persero). Number of Subscribers electricity from year to year has increased, in 2019 electricity customers reached 2,217,701 subscribers. Of the 21 existing rayon, PT PLN able to serve the electricity needs of the entire region in the Lampung Province with a value amounting to 4,686,087,389 Kwh of electricity production with the Value of Electricity Sales reached Rp. 5,034,339,415,225.

Tabel
Table 6.1**Jumlah Pelanggan Listrik, Listrik Terjual dan Nilai Penjualan Listrik PT. PLN (Persero) di Provinsi Lampung, 2019****Number of Registration Electricity Customer, Electricity Sold and Value of Electricity Sales PT. PLN (Persero) in Lampung Province, 2019**

Bulan Month	Jumlah Pelanggan Number of Customers	Listrik Terjual Electricity Sold (KWh)	Nilai Penjualan Value of Electricity Sales (Rp)
(1)	(2)	(3)	(4)
Januari/January	2.095.738	369.376.532	405.347.278.967
Februari/February	2.103.547	338.001.508	372.145.033.018
Maret/March	2.114.338	375.560.498	409.765.692.754
April/April	2.126.371	374.120.236	406.427.614.619
Mei/May	2.138.446	403.519.366	431.393.451.473
Juni/June	2.143.596	373.790.552	404.256.093.680
Juli/July	2.154.583	390.426.282	399.110.056.398
Agustus/August	2.165.329	392.694.362	423.020.752.614
September/September	2.174.908	397.444.520	429.107.061.600
Oktober/October	2.191.023	419.430.794	443.598.133.084
November/November	2.205.376	417.039.094	441.551.372.307
Desember/December	2.217.701	434.683.645	468.616.874.711
Jumlah Total		4.686.087.389	5.034.339.415.225

Sumber/Source: PT PLN (Persero) Wilayah Lampung/State Electricity Company of Lampung

Tabel
Table 6.2**Jumlah Pelanggan dan Air yang Disalurkan Menurut Kabupaten/Kota, 2019**
Number of Customers and Distributed Water by Regency/ Municipality, 2019

Kabupaten/Kota Regency/Municipality	Pelanggan Number of Customers	Air Disalurkan Distributed Water (m ³)	Nilai Value (Rp)
(1)	(2)	(3)	(4)
Lampung Barat	14 118	3 440 120	5 968 952 334
Tanggamus	6 491	940 117	2 393 075 850
Lampung Selatan	7 233	1 413 347	10 121 149 475
Lampung Timur	2 809	465 181	1 874 273 600
Lampung Tengah	100	3 436,2	31 656 000
Lampung Utara	-	-	-
Way Kanan
Tulang bawang	1 357	178 542,43	552 254 353
Pesawaran	7 246	1 235 322	5 687 709 260
Pringsewu	2 493	447 346	1 732 966 500
Mesuji	-	-	-
Tulang Bawang Barat
Pesisir Barat	-	-	-
Kota Bandar Lampung	42 837	8 705 247	48 555 491 100
Kota Metro	2 205	369 506	1 360 894 525
Lampung	86 889	17 198 164,63	68 157 273 522

Sumber/Source: PDAM Kabupaten/Kota Provinsi Lampung/PDAM Regency/Municipality in Lampung Province

BAB
Chapter
7

INDUSTRI MANUFAKTUR

Manufacturing Industry

Tenaga Kerja Terbesar (Number of Employees)

Makanan
Food
41.093

Kayu, Barang dari Kayu & Gabus
Wood and Products of Wood and Cork
3.782

Karet, Barang dari Karet & Plastik
Rubber and Plastic Product
3.491

Barang Galian Bukan Logam
Other Non Metallic Mineral Product
3.084

Industri manufaktur adalah suatu kegiatan ekonomi yang melakukan kegiatan mengubah suatu barang dasar secara mekanis, kimia, atau dengan tangan sehingga menjadi barang jadi/setengah jadi, dan atau barang yang kurang nilainya menjadi barang yang lebih tinggi nilainya, dan sifatnya lebih dekat kepada pemakai akhir.

Manufacturing industry is defined as an economic activity processing basic goods mechanically, chemicals or manually into final or intermediate goods. It is also defined as processing of lower value goods into higher value goods as final or intermediate products.

Sumber : Suvei Perusahaan Manufaktur Tahunan, BPS Provinsi Lampung

Source : Annual Manufacturing Establishment Survey, BPS-Statistics of Lampung Province

PENJELASAN TEKNIS

1. Pengumpulan data industri besar dan sedang dilakukan melalui Survei Industri Besar dan Sedang yang dilaksanakan setiap tahun secara lengkap (sensus) sejak tahun 1975. Survei Industri Besar dan Sedang mencakup semua perusahaan industri yang mempunyai tenaga kerja 20 orang atau lebih dengan menggunakan kuesioner II A.
2. Klasifikasi industri yang digunakan dalam survei ini berdasar kepada Klasifikasi Baku Lapangan Usaha Indonesia (KBLI). KBLI adalah klasifikasi lapangan usaha yang berdasar kepada *International Standard Industrial Classification of All Economic Activities* (ISIC) revisi 4 yang telah disesuaikan dengan kondisi Indonesia.
3. **Industri manufaktur** adalah suatu kegiatan ekonomi yang melakukan kegiatan mengubah suatu barang dasar secara mekanis, kimia, atau dengan tangan sehingga menjadi barang jadi/setengah jadi, dan atau barang yang kurang nilainya menjadi barang yang lebih tinggi nilainya, dan sifatnya lebih dekat kepada pemakai akhir. Termasuk dalam kegiatan ini adalah jasa industri dan pekerjaan perakitan.

TECHNICAL NOTES

1. *Data collection of large and medium scale manufacturing is conducted through The Large and Medium Manufacturing Establishment Survey that has been done annually for all industries (census) since 1975. Large and Medium Manufacturing Establishment Survey covers all manufactures/industries with 20 workers or more by questionnaire II A.*
2. *The industrial classification adopted in this survey refers to the Klasifikasi Baku Lapangan Usaha Indonesia (KBLI). KBLI is classification of economic activities based on the International Standard Industrial Classification of All Economic Activities (ISIC rev 4) that has been modified according to the local condition in Indonesia.*
3. ***Manufacturing industry*** is defined as an economic activity processing basic goods mechanically, chemicals or manually into final or intermediate goods. It is also defined as processing of lower value goods into higher value goods as final or intermediate products. The activities also include services for manufacturing and assembling.

4. **Jasa industri** adalah kegiatan industri yang melayani keperluan pihak lain. Pada kegiatan ini bahan baku disediakan oleh pihak lain sedangkan pihak pengolah hanya melakukan pengolahannya dengan mendapat imbalan sebagai balas jasa (upah maklon).
 5. Perusahaan atau usaha industri adalah suatu unit (kesatuan) usaha yang melakukan kegiatan ekonomi, bertujuan menghasilkan barang atau jasa, terletak pada suatu bangunan atau lokasi tertentu, dan mempunyai catatan administrasi tersendiri mengenai produksi dan struktur biaya serta ada seorang atau lebih yang bertanggung jawab atas usaha tersebut.
 6. Industri manufaktur dikelompokkan ke dalam 4 golongan berdasarkan banyaknya pekerja, yaitu: industri besar (100 orang pekerja atau lebih), industri sedang/menengah (20–99 orang pekerja), industri kecil (5–19 orang pekerja), dan industri mikro (1–4 orang pekerja).
4. **Services for manufacturing** is defined as a manufacturing activity which serving other manufacturing establishments. In this case, raw materials are supplied by others In this case, raw materials are supplied by others. In this case, raw materials are supplied by others
 5. A manufacturing establishment is defined as a production unit engaged in economic activity, producing goods or services, located in a building or in a certain location, keeping a business record concerning the production and cost structure, and having a person or more that are responsible to those activities.
 6. Manufacturing industries are categorized into four groups, based on the number of employees: large scale manufacturing (100 employees or more), medium scale manufacturing (20–99 employees), small scale manufacturing (5–19 employees), and micro industry (1–4 employees).

ULASAN**DESCRIPTION****7.1. Perusahaan Besar Sedang**

Jumlah Perusahaan Besar Sedang paling banyak adalah Industri Makanan sebanyak 270 unit usaha dengan jumlah tenaga kerja sebanyak 41.093 pekerja. Jumlah perusahaan besar sedang paling banyak berada di Kota Bandar Lampung dengan jumlah usaha sebanyak 120, sementara jumlah tenaga kerja terbesar berada di wilayah Kabupaten Lampung Tengah yaitu sebanyak 14.914 pekerja

7.1. Large Medium Establishment

Number Large Medium establishment at most 270 Food Industry business unit by the number of workforce of 41,093 workers. The number of Large and Medium establishment are most in Bandar Lampung Municipality amount of effort as much as 120 , while largest employers located in the Lampung Tengah regency by the number of workforce of 14,914 workers.

7.1 INDUSTRI BESAR DAN SEDANG LARGE AND MEDIUM MANUFACTURING INDUSTRY

Tabel 7.1.1 **Jumlah Perusahaan dan Tenaga Kerja Menurut Klasifikasi Industri pada Industri Besar dan Sedang di Provinsi Lampung, 2018**
Number of Companies and Employees by Industrial Classification in Large and Medium Industries in Lampung Province, 2018

	Klasifikasi Industri <i>Industrial Classification</i>	Perusahaan <i>Number of Companies</i>	Tenaga Kerja <i>Number of Employees</i>
	(1)	(2)	(3)
10	Makanan/Food	270	41 093
11	Minuman/Beverages	11	1 714
12	Pengolahan Tembakau/Tobacco Products	1	27
13	Tekstil/Textile	9	684
14	Pakaian Jadi/Wearing Apparel	16	722
15	Kulit, Barang dari Kulit dan Alas Kaki/Leather and Related Products and Footwear	-	-
16	Kayu, Barang dari Kayu dan Gabus /Wood and Products of Wood and Cork	18	3 782
17	Kertas dan Barang dari Kertas /Paper and Paper Products	4	311
18	Percetakan dan Reproduksi Media Rekaman / Printing and Reproduction of Recorded Media	8	275
19	Produk dari Batu Bara dan Pengilangan Minyak Bumi / Coke and Refined Petroleum Products	1	40
20	Bahan Kimia dan Barang dari Bahan Kimia / Chemicals and Chemical Products	22	2 207

Lanjutan Tabel/*Continued Table* 7.1.1

	Klasifikasi Industri <i>Industrial Classification</i>	Perusahaan <i>Number of Companies</i>	Tenaga Kerja <i>Number of Employees</i>
	(1)	(2)	(3)
21	"Bahan Farmasi, Produk Obat kimia dan Obat Tradisional/Pharmaceuticals, chemical medicinal products and traditional medicines"	1	40
22	Karet, Barang dari Karet dan Plastik / Rubber and Plastic Products	18	3 491
23	Barang Galian Bukan Logam/Other Non Metallic Mineral Products	26	3 084
24	Logam Dasar /Basic Metals	3	832
25	Barang Logam, Bukan Mesin dan Peralatannya/Fabricated Metal Products, Excepts Machinery and Equipment	7	189
27	Peralatan Listrik/Electrical Equipments	1	207
28	Mesin dan Perlengkapan YTDL/Machinery and Equipment N.E.C	3	416
29	Kendaraan Bermotor, Trailer dan Semi Trailer / Motor Vehicles, Trailers and Semi Trailers	1	31
30	Alat Angkutan Lainnya /Other Transport Equipment	2	388
31	Furnitur /Furniture	14	1 000
32	Pengolahan Lainnya /Other Manufacturing	9	415
33	Jasa Reparasi dan Pemasangan Mesin dan Peralatan/Repair and Installation of Machinery and Equipment	3	78

Catatan/Note: Survei Perusahaan Manufaktur Tahunan, BPS Provinsi Lampung

Sumber/Source: Annual Manufacturing Establishment Survey, BPS-Statistics of Lampung Province

Tabel
Table 7.1.2

**Jumlah Perusahaan, Tenaga Kerja, Investasi, dan Nilai
Produksi pada Industri Besar dan Sedang Menurut
Kabupaten/Kota di Provinsi Lampung, 2018**
*Number of Companies, Employees, Investment, and
Production Value in Large and Medium Industries by
Regency/Municipality in Lampung Province, 2018*

Kabupaten/Kota Regency/Municipality	Perusahaan Number of Companies	Tenaga Kerja Number of Employees	Investasi (ribu rupiah) Investment (thousand rupiahs)	Nilai Produksi (ribu rupiah) Production Value (thousand rupiahs)
(1)	(2)	(3)	(4)	(5)
Lampung Barat	-	-
Tanggamus	3	152
Lampung Selatan	108	14 178
Lampung Timur	42	3 321
Lampung Tengah	82	14 914
Lampung Utara	19	4 050
Way Kanan	10	1 282
Tulang Bawang	12	7 579
Pesawaran	8	758
Pringsewu	13	803
Mesuji	3	880
Tulang Bawang Barat	10	1 751
Pesisir Barat	2	60
Bandar Lampung	120	10 517
Metro	16	781
Lampung	448	61 026

Catatan/Note: Survei Perusahaan Manufaktur Tahunan, BPS Provinsi Lampung

Sumber/Source: Annual Manufacturing Establishment Survey, BPS-Statistics of Lampung Province

**7.2 INDUSTRI MIKRO DAN KECIL
MICRO AND SMALL MANUFACTURING INDUSTRY**

Tabel 7.2.1 Jumlah Perusahaan dan Tenaga Kerja pada Industri Mikro dan Kecil menurut Kabupaten/Kota di Provinsi Lampung, 2017-2018
Number Companies, Employees, Investment and Production Value in Micro and Small Industries by Regency/Municipality in Lampung Province, 2017-2018

Kabupaten/Kota Regency/Municipality	Perusahaan Number of Companies		Tenaga Kerja Number of Employees	
	2017	2018	2017	2018
(1)	(2)	(3)	(4)	(5)
Lampung Barat	1 199	1 126	4 106	2 137
Tanggamus	4 848	4 584	9 670	8 656
Lampung Selatan	8 585	9 037	21 832	24 057
Lampung Timur	19 101	20 856	38 891	38 497
Lampung Tengah	24 403	20 525	57 461	46 677
Lampung Utara	5 915	4 863	11 737	8 895
Way Kanan	2 896	2 669	5 724	5 369
Tulangbawang	1 678	1 845	3 701	2 870
Pesawaran	4 762	4 414	12 580	9 385
Pringsewu	8 482	9 010	22 566	21 282
Mesuji	1 669	1 519	3 733	2 598
Tulang Bawang Barat	2 664	2 212	5 452	4 858
Pesisir Barat	855	730	2 457	2 568
Kota Bandar Lampung	10 193	9 965	27 792	20 778
Kota Metro	2 021	2 138	4 287	4 148
Lampung	99 271	95 493	231 989	202 775

Catatan/Note: Survei Perusahaan Manufaktur Tahunan, BPS Provinsi Lampung
Sumber/Source: Annual Manufacturing Establishment Survey, BPS-Statistics of Lampung Province

Jumlah Akomodasi, Kamar, Tempat Tidur Hotel Bintang & Non Bintang

Number of Accomodations, Available Rooms and Bed in Classified Hotel & Non Classified Hotel



251

Akomodasi
Accomodations



10.025

Tempat Tidur
Beds



6.554

Kamar
Rooms

”
Hotel adalah penyediaan akomodasi secara harian berupa kamar-kamar di dalam satu bangunan yang dapat dilengkapi dengan jasa pelayanan makan dan minum, kegiatan hiburan dan atau fasilitas lainnya. Hotel terdiri dari hotel berbintang dan hotel nonbintang.

Hotel is a daily supply of accommodation rooms within a building which can be equipped with eating and drinking services, entertainment activities and/or other facilities.

Hotel consists of a classified hotel and a non-classified hotel.

PENJELASAN TEKNIS**TECHNICAL NOTES**

1. **Wisatawan mancanegara** (wisman) ialah setiap pengunjung yang mengunjungi suatu negara di luar tempat tinggalnya, didorong oleh satu atau beberapa keperluan tanpa bermaksud memperoleh penghasilan di tempat yang dikunjungi dan lamanya kunjungan tersebut tidak lebih dari satu tahun (12 bulan). Definisi ini mencakup 2 (dua) kategori wisatawan mancanegara, yaitu :

a. Wisatawan (turis) ialah setiap pengunjung seperti definisi di atas yang tinggal paling sedikit 24 jam, akan tetapi tidak lebih dari 1 (satu) tahun di tempat yang dikunjungi, dengan maksud antara lain: berlibur, rekreasi, olah raga, bisnis, menghadiri pertemuan, studi, dan kunjungan dengan alasan kesehatan.

b. *Excursionist* ialah setiap pengunjung seperti definisi di atas yang tinggal kurang dari 24 jam di tempat yang dikunjungi (termasuk "Cruise passengers"). Cruise Passengers ialah setiap pengunjung yang tiba di suatu negara di mana mereka tidak menginap di akomodasi yang tersedia di negara tersebut, misalnya dengan kapal laut.

1. **An International Visitor** is any person visiting a country other than his usual place of residence for any reason other than for earning income in the country visited, and the length of stay is no more than one year (12 months). This definition covers two categories of foreign visitors, namely:

a. "Tourist" is any visitor staying for at least 24 hours, but no more than one year, in the country visited, with the intention of visiting, and for any of these purposes: Pleasure, recreation and sports, Business, visiting friends and relatives, missions, attending meetings, conferences, visit for health reasons and study.

b. "Excursionist" is any visitor staying less than 24 hours in the country visited including, "Cruise Passengers", i.e. visitors arriving in a country without staying in any accommodation available in the visited country.

2. **Rata-rata lama tinggal** adalah rata-rata waktu tinggal wisatawan mancanegara di Indonesia untuk satu kali kunjungan.
3. Usaha penyediaan akomodasi adalah usaha yang menyediakan pelayanan penginapan yang dapat dilengkapi dengan pelayanan pariwisata lainnya. Usaha penyediaan akomodasi dapat berupa hotel, vila, pondok wisata, bumi perkemahan, persinggahan karavan, dan akomodasi lainnya yang digunakan untuk tujuan pariwisata.
4. **Hotel** adalah penyediaan akomodasi secara harian berupa kamar-kamar di dalam satu bangunan yang dapat dilengkapi dengan jasa pelayanan makan dan minum, kegiatan hiburan dan atau fasilitas lainnya. Hotel terdiri dari hotel berbintang dan hotel non-bintang.
5. **Hotel bintang** adalah usaha penyediaan jasa pelayanan penginapan, makan minum serta jasa lainnya bagi umum dengan menggunakan sebagian atau seluruh bangunan. Usaha ini dikelola secara komersial serta memenuhi ketentuan persyaratan sebagai hotel bintang (termasuk berlian) yang ditetapkan dalam surat keputusan instansi yang membinanya. Misalnya hotel bintang lima, hotel bintang empat dan seterusnya.
6. **Tingkat penghunian kamar hotel** adalah persentase banyaknya malam kamar yang dihuni terhadap banyaknya malam kamar yang tersedia.
2. **Average length of stay** is the average stay duration of foreign visitor in Indonesia for one trip.
3. *The business of providing accommodation is a business that provides specialty services that can be equipped with other tourism services. It includes hotel, villa, cottage, camping, caravan stop, and other accommodation that are used for tourism purposes.*
4. *Hotel is a daily supply of accommodation rooms within a building which can be equipped with eating and drinking services, entertainment activities and/or facilities. Hotel consists of a classified hotel and a non-classified hotel.*
5. *A star hotel is the business of providing an accommodation, eating and drinking as well as other services for the public by using a building or a part of a building. It is managed commercially and meets specified requirements as a star hotel (including diamonds) set forth in the decree of fostering agency. For example, five star hotel, four star hotel, and so on.*
6. *Room occupancy rate is the number of room-nights occupied divided by the number of room-nights available, multiplied by 100 percent.*

7. **Rata-rata lamanya tamu menginap** adalah banyaknya malam tempat tidur yang terpakai (malam tamu) dengan banyaknya tamu yang menginap di hotel atau akomodasi lainnya.
7. **Average length of stay** is the number of bed-nights used (guest night) divided by the number of guests coming to spend the night at the accommodation

<https://lampung.bps.go.id>

ULASAN

8.1. Akomodasi

Pada tahun 2019, jumlah akomodasi hotel berbintang di Provinsi Lampung sebanyak 22 unit dengan tingkat hunian sebesar 59,22 persen. Sedangkan jumlah akomodasi hotel non bintang sebanyak 288 unit dengan tingkat hunian sebesar 29,81 persen.

8.2. Rumah Makan/Restoran

Jumlah rumah makan/restoran di Provinsi Lampung menunjukkan tren peningkatan sejak 2016. Pada tahun 2019, jumlah rumah makan/restoran mencapai 1.511 unit, dimana 26,60 persennya berada di Kota Bandar Lampung

DESCRIPTION

8.1. Accommodations

In 2019, the number of starred hotel accommodations in Lampung Province was 22 units with occupancy rates of 59.22 percent. While the number of non-starred hotel accommodations is 288 units with a occupancy rate of 29.81 percent.

8.2. Restaurants

The number of restaurants in Lampung Province shows an increasing trend since 2016. In 2019, the number of restaurants reached 1,511 units, of which 26.60 percent are in Bandar Lampung.

Tabel
Table 8.1

Jumlah Akomodasi, Kamar, dan Tempat Tidur yang Tersedia pada Hotel Bintang Menurut Kabupaten/Kota di Provinsi Lampung, 2014–2019
Number of Accommodations, Available Rooms and Beds in Classified Hotel by Regency/Municipality in Lampung Province, 2014-2019

Kabupaten/Kota <i>Regency/Municipality</i>	2014		
	Akomodasi <i>Accommodations</i>	Kamar <i>Rooms</i>	Tempat Tidur <i>Beds</i>
(1)	(3)	(4)	(5)
Lampung Barat	-	-	-
Tanggamus	-	-	-
Lampung Selatan	-	-	-
Lampung Timur	-	-	-
Lampung Tengah	-	-	-
Lampung Utara	-	-	-
Way Kanan	-	-	-
Tulangbawang	-	-	-
Pesawaran	-	-	-
Pringsewu	-	-	-
Mesuji	-	-	-
Tulang Bawang Barat	-	-	-
Pesisir Barat	-	-	-
Kota Bandar Lampung	9	787	1 251
Kota Metro	-	-	-
Lampung	9	787	1 251

Lanjutan Tabel/*Continued Table 8.1*

Kabupaten/Kota <i>Regency/Municipality</i>	2015		
	Akomodasi <i>Accommodations</i>	Kamar <i>Rooms</i>	Tempat Tidur <i>Beds</i>
(1)	(3)	(4)	(5)
Lampung Barat	-	-	-
Tanggamus	-	-	-
Lampung Selatan	-	-	-
Lampung Timur	-	-	-
Lampung Tengah	-	-	-
Lampung Utara	-	-	-
Way Kanan	-	-	-
Tulangbawang	-	-	-
Pesawaran	-	-	-
Pringsewu	-	-	-
Mesuji	-	-	-
Tulang Bawang Barat	-	-	-
Pesisir Barat	-	-	-
Kota Bandar Lampung	12	1 201	1 780
Kota Metro	-	-	-
Lampung	12	1 201	1 780

Lanjutan Tabel/*Continued Table 8.1*

Kabupaten/Kota <i>Regency/Municipality</i>	2016		
	Akomodasi <i>Accommodations</i>	Kamar <i>Rooms</i>	Tempat Tidur <i>Beds</i>
(1)	(3)	(4)	(5)
Lampung Barat	-	-	-
Tanggamus	-	-	-
Lampung Selatan	-	-	-
Lampung Timur	-	-	-
Lampung Tengah	-	-	-
Lampung Utara	-	-	-
Way Kanan	-	-	-
Tulangbawang	-	-	-
Pesawaran	-	-	-
Pringsewu	-	-	-
Mesuji	-	-	-
Tulang Bawang Barat	-	-	-
Pesisir Barat	-	-	-
Kota Bandar Lampung	13	1 374	2 092
Kota Metro	-	-	-
Lampung	13	1 374	2 092

Lanjutan Tabel/*Continued Table 8.1*

Kabupaten/Kota <i>Regency/Municipality</i>	2017		
	Akomodasi <i>Accommodations</i>	Kamar <i>Rooms</i>	Tempat Tidur <i>Beds</i>
(1)	(3)	(4)	(5)
Lampung Barat	-	-	-
Tanggamus	-	-	-
Lampung Selatan	1	75	77
Lampung Timur	-	-	-
Lampung Tengah	-	-	-
Lampung Utara	-	-	-
Way Kanan	-	-	-
Tulangbawang	-	-	-
Pesawaran	-	-	-
Pringsewu	1	62	96
Mesuji	-	-	-
Tulang Bawang Barat	-	-	-
Pesisir Barat	-	-	-
Kota Bandar Lampung	19	2 121	3 083
Kota Metro	-	-	-
Lampung	21	2 258	3 256

Lanjutan Tabel/*Continued Table 8.1*

Kabupaten/Kota <i>Regency/Municipality</i>	2018		
	Akomodasi <i>Accommodations</i>	Kamar <i>Rooms</i>	Tempat Tidur <i>Beds</i>
(1)	(3)	(4)	(5)
Lampung Barat	-	-	-
Tanggamus	-	-	-
Lampung Selatan	1	76	156
Lampung Timur	-	-	-
Lampung Tengah	1	145	290
Lampung Utara	-	-	-
Way Kanan	-	-	-
Tulangbawang	-	-	-
Pesawaran	-	-	-
Pringsewu	1	62	96
Mesuji	-	-	-
Tulang Bawang Barat	-	-	-
Pesisir Barat	-	-	-
Kota Bandar Lampung	21	2 201	3 385
Kota Metro	-	-	-
Lampung	24	2 484	3 927

Lanjutan Tabel/*Continued Table 8.1*

Kabupaten/Kota <i>Regency/Municipality</i>	2019		
	Akomodasi <i>Accommodations</i>	Kamar <i>Rooms</i>	Tempat Tidur <i>Beds</i>
(1)	(3)	(4)	(5)
Lampung Barat	0	0	0
Tanggamus	0	0	0
Lampung Selatan	1	75	77
Lampung Timur	0	0	0
Lampung Tengah	1	145	290
Lampung Utara	0	0	0
Way Kanan	0	0	0
Tulangbawang	0	0	0
Pesawaran	NA	NA	NA
Pringsewu	1	62	96
Mesuji	0	0	0
Tulang Bawang Barat	0	0	0
Pesisir Barat	0	0	0
Kota Bandar Lampung	19	2 128	2 985
Kota Metro	0	0	0
Lampung	22	2 410	3 448

Sumber/*Source*: BPS, Survei Hotel Tahunan (VHTL)/BPS-Statistics Indonesia, *Hotels Survey*

Tabel
Table 8.2

Jumlah Akomodasi, Kamar, dan Tempat Tidur yang Tersedia pada Hotel Nonbintang dan Akomodasi Lainnya Menurut Kabupaten/Kota di Provinsi Lampung, 2014-2019

Number of Accommodations, Available Rooms and Beds in Non-Classified Hotel and Other Accommodations by Regency/Municipality in Lampung Province, 2014-2019

Kabupaten/Kota Regency/Municipality	2014		
	Akomodasi Accommodations	Kamar Rooms	Tempat Tidur Beds
(1)	(3)	(4)	(5)
Lampung Barat	14	242	446
Tanggamus	8	164	259
Lampung Selatan	17	392	522
Lampung Timur	9	109	226
Lampung Tengah	20	359	604
Lampung Utara	6	199	367
Way Kanan	3	37	56
Tulangbawang	14	407	765
Pesawaran	-	-	-
Pringsewu	7	95	124
Mesuji	-	-	-
Tulang Bawang Barat	1	10	20
Pesisir Barat	22	207	397
Kota Bandar Lampung	60	1 868	3 448
Kota Metro	10	170	341
Lampung	191	4 259	7 575

Lanjutan Tabel/*Continued Table 8.2*

Kabupaten/Kota <i>Regency/Municipality</i>	2015		
	Akomodasi <i>Accommodations</i>	Kamar <i>Rooms</i>	Tempat Tidur <i>Beds</i>
(1)	(3)	(4)	(5)
Lampung Barat	19	294	537
Tanggamus	7	157	194
Lampung Selatan	21	538	813
Lampung Timur	9	134	213
Lampung Tengah	22	378	559
Lampung Utara	6	167	290
Way Kanan	3	43	52
Tulangbawang	14	408	701
Pesawaran	-	-	-
Pringsewu	7	134	233
Mesuji	-	-	-
Tulang Bawang Barat	2	26	34
Pesisir Barat	42	354	594
Kota Bandar Lampung	63	1794	2 662
Kota Metro	12	222	302
Lampung	227	4 649	7 184

Lanjutan Tabel/*Continued Table 8.2*

Kabupaten/Kota <i>Regency/Municipality</i>	2016		
	Akomodasi <i>Accommodations</i>	Kamar <i>Rooms</i>	Tempat Tidur <i>Beds</i>
(1)	(3)	(4)	(5)
Lampung Barat	20	294	537
Tanggamus	7	157	194
Lampung Selatan	21	538	813
Lampung Timur	9	134	213
Lampung Tengah	22	378	559
Lampung Utara	6	167	290
Way Kanan	3	43	52
Tulangbawang	14	408	701
Pesawaran	-	-	-
Pringsewu	7	134	233
Mesuji	4	33	53
Tulang Bawang Barat	2	26	34
Pesisir Barat	44	364	623
Kota Bandar Lampung	67	2 282	3 329
Kota Metro	12	222	302
Lampung	238	5 180	7 933

Lanjutan Tabel/*Continued Table 8.2*

Kabupaten/Kota <i>Regency/Municipality</i>	2017		
	Akomodasi <i>Accommodations</i>	Kamar <i>Rooms</i>	Tempat Tidur <i>Beds</i>
(1)	(3)	(4)	(5)
Lampung Barat	18	321	593
Tanggamus	13	212	281
Lampung Selatan	24	514	671
Lampung Timur	14	202	410
Lampung Tengah	28	554	1 008
Lampung Utara	10	289	445
Way Kanan	7	79	87
Tulangbawang	9	315	558
Pesawaran	0	0	0
Pringsewu	12	245	335
Mesuji	5	47	67
Tulang Bawang Barat	5	76	110
Pesisir Barat	63	523	815
Kota Bandar Lampung	80	2 408	3 714
Kota Metro	14	312	440
Lampung	302	6 097	9 534

Lanjutan Tabel/*Continued Table 8.2*

Kabupaten/Kota <i>Regency/Municipality</i>	2018		
	Akomodasi <i>Accommodations</i>	Kamar <i>Rooms</i>	Tempat Tidur <i>Beds</i>
(1)	(3)	(4)	(5)
Lampung Barat	21	359	668
Tanggamus	13	235	378
Lampung Selatan	27	550	843
Lampung Timur	14	209	309
Lampung Tengah	22	426	837
Lampung Utara	17	440	745
Way Kanan	6	69	111
Tulangbawang	15	429	678
Pesawaran	0	0	0
Pringsewu	10	211	299
Mesuji	3	54	82
Tulang Bawang Barat	6	91	137
Pesisir Barat	62	650	1 023
Kota Bandar Lampung	80	1 989	3 353
Kota Metro	14	289	417
Lampung	310	6 001	9 880

Lanjutan Tabel/*Continued Table 8.2*

Kabupaten/Kota <i>Regency/Municipality</i>	2019		
	Akomodasi <i>Accommodations</i>	Kamar <i>Rooms</i>	Tempat Tidur <i>Beds</i>
(1)	(3)	(4)	(5)
Lampung Barat	18	332	635
Tanggamus	16	194	235
Lampung Selatan	21	473	614
Lampung Timur	14	207	315
Lampung Tengah	24	464	891
Lampung Utara	10	294	449
Way Kanan	6	73	81
Tulangbawang	10	308	475
Pesawaran	NA	NA	NA
Pringsewu	13	257	347
Mesuji	5	72	107
Tulang Bawang Barat	5	49	69
Pesisir Barat	55	477	781
Kota Bandar Lampung	76	2 975	4 205
Kota Metro	15	281	399
Lampung	288	6 456	9 603

Sumber/*Source*: BPS, Survei Hotel Tahunan (VHTL)/*BPS-Statistics Indonesia, Hotels Survey*

Tabel
Table 8.3

Rata-rata Lama Menginap Tamu Asing dan Tamu Domestik Menurut Bulan (hari) di Provinsi Lampung, 2019
Length Average of Stay of Foreign and Domestic Guests by Month in Lampung Province, 2019

Bulan Month	Tamu Asing Foreign Guests	Tamu Domestik Domestic Guests
(1)	(2)	(3)
Januari/January	2,45	1,31
Februari/February	2,42	1,48
Maret/March	3,56	1,44
April/April	4,16	1,50
Mei/May	5,68	1,68
Juni/June	5,70	1,45
Juli/July	5,79	1,41
Agustus/August	4,16	1,46
September/September	3,30	1,49
Oktober/October	2,82	1,52
November/November	3,62	1,56
Desember/December	2,32	4,36
Jumlah/Total	4,03	1,59

Sumber/Source: BPS, Survei Hotel Tahunan (VHTL)/BPS-Statistics Indonesia, Hotels Survey

Tabel
Table 8.4

Persentase Tingkat Penghunian Kamar Hotel dan Akomodasi Lainnya Menurut Jenis Hotel dan Bulan di Provinsi Lampung , 2019
Occupancy Rate of Hotel and Other Accommodation Room by Hotel Type and Month in Lampung Province, 2019

Bulan Month	Hotel Berbintang Classified Hotel	Hotel Nonbintang Non-Classified Hotel
(1)	(2)	(3)
Januari/January	45,32	26,43
Februari/February	54,44	29,06
Maret/March	57,24	30,34
April/April	62,67	29,41
Mei/May	49,63	27,73
Juni/June	56,11	22,25
Juli/July	59,42	31,40
Agustus/August	60,96	29,06
September/September	64,24	33,25
Oktober/October	62,99	35,53
November/November	67,43	32,14
Desember/December	69,81	33,61
Jumlah/Total	59,22	29,81

Sumber/Source: BPS, Survei Hotel Tahunan (VHTL)/BPS-Statistics Indonesia, Hotels Survey

Tabel
Table 8.5

**Jumlah Rumah Makan/Restoran Menurut Kabupaten/Kota
di Provinsi Lampung, 2016-2019**
**Number of Restaurants by Regency/Municipality in
Lampung Province, 2016-2019**

Kabupaten/Kota Regency/Municipality	2016	2017	2018	2019
(1)	(2)	(3)	(4)	(5)
Lampung Barat	58	59	48	48
Tanggamus	95	97	80	92
Lampung Selatan	122	122	114	123
Lampung Timur	73	86	75	78
Lampung Tengah	250	264	232	248
Lampung Utara	52	48	48	70
Way Kanan	39	40	30	31
Tulangbawang	39	42	33	31
Pesawaran	24	23	19	23
Pringsewu	78	78	73	84
Mesuji	46	41	41	44
Tulang Bawang Barat	62	64	55	64
Pesisir Barat	20	21	16	22
Kota Bandar Lampung	268	286	333	402
Kota Metro	134	138	120	151
Lampung	1 360	1 409	1 317	1 511

Sumber/Source: Dinas Pariwisata Provinsi Lampung/Regional Office of Tourism Lampung Province

Jumlah Kendaraan Bermotor

Number of Registered Motor Vehicles

”

Kendaraan bermotor adalah setiap kendaraan yang digerakkan oleh peralatan teknik yang ada pada kendaraan tersebut, biasanya digunakan untuk angkutan orang atau barang di atas jalan raya selain kendaraan yang berjalan di atas rel

Motor vehicles are any kind of vehicles motorized by machine set up in those vehicles, they are usually used for transporting peoples or goods on roads except vehicles moving along a railway line.

BUS STOP

Bus
Buses **4.775**



Mobil Penumpang
Passengers Cars **299.693**



Sepeda Motor
Motorcycles

3.129.046



Truk
Truck **166.767**



PENJELASAN TEKNIS

1. **Kendaraan bermotor** adalah setiap kendaraan yang digerakkan oleh peralatan teknik yang ada pada kendaraan tersebut, biasanya digunakan untuk angkutan orang atau barang di atas jalan raya selain kendaraan yang berjalan di atas rel. Kendaraan bermotor yang dicatat adalah semua jenis kendaraan kecuali kendaraan bermotor TNI/Polri dan Korps Diplomatik.
2. **Mobil penumpang** adalah setiap kendaraan bermotor yang dilengkapi dengan tempat duduk untuk sebanyak-banyaknya delapan orang, tidak termasuk tempat duduk untuk pengemudi, baik dilengkapi atau tidak dilengkapi bagasi.
3. **Mobil bis** adalah setiap kendaraan bermotor yang dilengkapi dengan tempat duduk untuk lebih dari delapan orang, tidak termasuk tempat duduk untuk pengemudi, baik dilengkapi atau tidak dilengkapi bagasi.
4. **Mobil truk** adalah setiap kendaraan bermotor yang digunakan untuk angkutan barang, selain mobil penumpang, mobil bis dan kendaraan bermotor roda dua.

TECHNICAL NOTES

1. **Motor vehicles** are any kind of vehicles motorized by machine set up in those vehicles, they are usually used for transporting peoples or goods on roads except vehicles moving along a railway line. The data cover all kinds of motor vehicles except those belong to Indonesia Army Force Indonesian State Police and Diplomatic Corps.
2. **Passenger cars** are any motor vehicles with no more than eight seats, excluding seat for driver, it can be with or without hoot.
3. **Buses** are large passenger cars having seats for more than eight passengers, excluding seat for driver, it can be with or without hoot.
4. **Trucks** are any motor vehicles used to transport goods excluding passenger cars, buses, and motorcycles.

5. **Kereta api** adalah kendaraan dengan tenaga gerak (listrik, diesel atau tenaga uap) yang berjalan sendiri maupun dirangkaikan dengan kendaraan lain, yang akan atau sedang bergerak di atas rel, terdiri dari kereta penumpang dan kereta barang.
5. Train is a coach or a number of coaches joined together, moving along a railway line. It can be passenger train or freight train.
6. **Kilometer penumpang** adalah jumlah kilometer dari semua penumpang yang berangkat. Besaran ini merupakan penjumlahan jarak asal tujuan masing-masing penumpang.
6. Passenger kilometer is total kilometers of all departing passenger. This measurement is the sum of distance between the place of origin and the place of destination taken by all passengers.
7. **Rata-rata jarak perjalanan per penumpang** adalah rata-rata yang ditempuh oleh setiap penumpang, atau jumlah kilometer penumpang dibagi dengan jumlah penumpang berangkat.
7. Mean distance of journey per passenger is mean distance taken by each passenger or total of passenger-kilometer divided by the number of departing passengers.
8. **Kilometer ton** adalah jumlah kilometer semua ton yang diangkut. Besaran ini merupakan hasil penjumlahan jarak asal tujuan masing-masing barang dalam ton.
8. Ton-kilometer is total kilometer of all cargoes carried. This is the sum of distance from area of origin to area of destination for each ton of cargoes.
9. **Rata-rata jarak angkut barang** adalah rata-rata jarak yang ditempuh oleh setiap ton barang atau jumlah kilometer ton dibagi dengan ton dimuat.
9. Mean distance of cargoes loaded is mean distance of each ton of cargoes loaded or total ton-kilometer divided by total ton of cargoes loaded.

10. **Kunjungan kapal** adalah kapal yang datang di pelabuhan baik untuk berlabuh di perairan maupun bersandar di dermaga.
10. Ship call is a ship arriving at a port either for mooring or berthing.
11. **Gross Ton (GT)** adalah volume ruangan kapal dalam m³, kecuali terowongan, lubang poros baling-baling, tempat jangkar, dan alas ganda.
11. Gross Ton (GT) is total volume of all room in a ship (m³), excluding the volume of tunnel, the axle of propellers, the anchor, and the chain locker.

<https://lampung.bps.go.id>

PENJELASAN TEKNIS

9.1. Panjang Jalan

Pada tahun 2019, panjang jalan provinsi di Lampung mencapai 1,69 juta kilometer dengan kondisi 83,23 persen jalan sudah beraspal. Jika dilihat menurut kondisi permukaan jalan, 66,25 persen dari panjang jalan provinsi yang ada di Lampung memiliki kondisi yang sudah baik.

9.2. Kendaraan Bermotor

Jumlah kendaraan bermotor di Provinsi Lampung sangatlah beragam. Pada tahun 2019 tercatat jumlah mobil penumpang sebanyak 247,7 ribu unit, bis sebanyak 4.775 unit, truk sebanyak 166,4 ribu unit, dan sepeda motor sebanyak 3,13 juta unit.

9.3. Arus Penumpang

Pergerakan arus penumpang yang menggunakan moda transportasi umum seperti pesawat dan kereta api di Provinsi Lampung sudah mulai tinggi. Pada tahun 2019, tercatat jumlah penumpang yang berangkat dari Bandara Radin Inten II sebanyak 944,9 ribu orang. Sedangkan jumlah penumpang yang melalui Stasiun Kereta Api Tanjung Karang sebanyak 934,8 ribu orang.

TECHNICAL NOTES

9.1. Length of Roads

In 2019, the length of provincial roads in Lampung reaches 1.69 million kilometers with 83.23 percent of the roads being paved. According to the road surface conditions, 66.25 percent of the provincial roads in Lampung has good conditions.

9.2. Motorized Vehicles

The number of motorized vehicles in Lampung Province is very diverse. In 2019, there were 247.7 thousand passenger cars, 4,775 buses, 166.4 thousand trucks and 3.13 million motorcycles.

9.3. Movement of passenger

The movement of passenger that using public transportation modes such as planes and trains in Lampung Province has started to be high. In 2019, there were 944.9 thousand passengers departing from Radin Inten II Airport. While the number of passengers going through the Tanjung Karang Train Station is 934.8 thousand people.

9.1 TRANSPORTASI TRANSPORTATION

Tabel
Table 9.1.1 **Panjang Jalan Menurut Kabupaten/Kota dan Tingkat Kewenangan Pemerintahan Provinsi Lampung (km), 2017-2019**
Length of Roads by Regency/Municipality and Level of Government Authority in Lampung Province (km), 2017-2019

Kabupaten/Kota Regency/Municipality	Akhir Tahun End of Year	Negara ² State ²	Provinsi Province	Kabupaten/ Kota Regency/ Municipality	Jumlah Total
(1)	(2)	(3)	(4)	(5)	(6)
Lampung Barat	2017	...	84	...	84
	2018	...	112 937	...	112 937
	2019	...	112 937	...	112 937
Tanggamus	2017	...	121	...	121
	2018	...	196 518	...	196 518
	2019	...	196 518	...	196 518
Lampung Selatan	2017	...	97	...	97
	2018	...	104 468	...	104 468
	2019	...	104 468	...	104 468
Lampung Timur	2017	...	185	...	185
	2018	...	134 930	...	134 930
	2019	...	134 930	...	134 930
Lampung Tengah	2017	...	283	...	283
	2018	...	270 214	...	270 214
	2019	...	270 214	...	270 214
Lampung Utara	2017	...	99	...	99
	2018	...	154 367	...	154 367
	2019	...	154 367	...	154 367

Lanjutan Tabel/*Continued Table* 9.1.1

Kabupaten/Kota <i>Regency/Municipality</i>	Akhir Tahun <i>End of Year</i>	Negara ² <i>State²</i>	Provinsi <i>Province</i>	Kabupaten/ Kota <i>Regency/ Municipality</i>	Jumlah <i>Total</i>
(1)	(2)	(3)	(4)	(5)	(6)
Way Kanan	2017	...	237	...	237
	2018	...	261 099	...	261 099
	2019	...	261 099	...	261 099
Tulangbawang	2017	...	190	...	190
	2018	...	67 847	...	67 847
	2019	...	67 847	...	67 847
Pesawaran	2017	...	188	...	188
	2018	...	142 442	...	142 442
	2019	...	142 442	...	142 442
Pringsewu	2017	...	23	...	23
	2018	...	40 247	...	40 247
	2019	...	40 247	...	40 247
Mesuji	2017	...	38	...	38
	2018	...	41 045	...	41 045
	2019	...	41 045	...	41 045
Tulang Bawang Barat	2017	...	157	...	157
	2018	...	129 936	...	129 936
	2019	...	129 936	...	129 936

Lanjutan Tabel/Continued Table 9.1.1

Kabupaten/Kota Regency/Municipality	Akhir Tahun End of Year	Negara ² State ²	Provinsi Province	Kabupaten/ Kota Regency/ Municipality	Jumlah Total
(1)	(2)	(3)	(4)	(5)	(6)
Pesisir Barat	2017	...	-	...	-
	2018	...	112 937	...	112 937
	2019	...	11 996	...	11 996
Kota Bandar Lampung	2017	...	-	...	-
	2018	...	9 379	...	9 379
	2019	...	9 379	...	9 379
Kota Metro	2017	...	-	...	-
	2018	...	15 848	...	15 848
	2019	...	15 848	...	15 848
Lampung	2017	...	1 703	...	1 703
	2018	...	1 693 273	...	1 693 273
	2019	...	1 693 273	...	1 693 273

Catatan/Note: ¹ Data tidak termasuk panjang jalan tol/Excluding toll road

² Berdasarkan Keputusan Menteri Pekerjaan Umum dan Perumahan Rakyat No. 248/KPTS/M/2015/Based on Public Work and Public Housing Minsiterial Decree No. 248/KPTS/M/2015

Sumber/Source: Dinas Pekerjaan Umum, Penataan Ruang, Perumahan dan Kawasan Pemukiman Provinsi Lampung/ Regional Office of Public Works, Spatial Planning Housing and Residential Area of Lampung Province

Tabel 9.1.2 Panjang Jalan Negara dan Jalan Provinsi di Provinsi Lampung (Kilometer), 2019
Length of State and Provincial Roads in Lampung Province (Kilometers), 2019

Uraian Description	Jalan Nasional State Roads	Jalan Provinsi Provincial Roads	Jumlah Total
(1)	(2)	(3)	(4)
1. Jenis Permukaan			
a. Aspal	-	1 409 325	1 409 325
b. Agregat / Keriki	-	103 040	103 040
c. Tanah	-	-	-
d. Lainnya	-	180 908	180 908
2. Kondisi Jalan			
a. Baik	-	1 121 801	1 121 801
b. Sedang	-	138 239	138 239
c. Rusak	-	90 343	90 343
d. Kritis	-	342 890	342 890
3. Keras Jalan			
a. Kelas I	-	-	-
b. Kelas II	-	-	-
c. Kelas III	-	1 693 273	1 693 273
d. Kelas III A	-	-	-
e. Kelas III B	-	-	-
f. Kelas III C	-	-	-
g. Kelas III Tidak di rinci	-	-	-

Sumber/Source: Dinas Pekerjaan Umum dan Penataan Ruang Provinsi Lampung/ *Public Work Service and Spatial Planning of Lampung Province*

Tabel
Table 9.1.3

Jumlah Kendaraan Bermotor Menurut Kabupaten/Kota dan Jenis Kendaraan di Provinsi Lampung(unit), 2017 - 2019

Number of Registered Motor Vehicles by Regency Municipality and Type of Motor Vehicles in Lampung Province(units), 2017 - 2019

Kabupaten/Kota Regency/ Municipality	Tahun Year	Mobil Penumpang Passenger Card	Bus Buses	Truk Trucks	Sepeda Motor Motorcycles	Jumlah Total
(1)	(2)	(3)	(4)	(5)	(6)	
Lampung Barat	2017	3 304	27	3 745	97 764	104 840
	2018	3 304	21	3 626	93 572	100 523
	2019	4 351	33	4 395	107 324	116 103
Tanggamus	2017	8 537	22	7 190	233 549	249 298
	2018	3 326	24	3 563	156 035	162 948
	2019	10 929	32	8 198	255 780	274 939
Lampung Selatan	2017	18 283	589	20 810	387 003	426 685
	2018	20 272	594	21 732	405 565	448 163
	2019	22 259	606	22 489	426 391	471 745
Lampung Timur	2017	9 380	21	8 235	304 103	321 739
	2018	10 846	21	8 894	318 535	338 296
	2019	12 415	29	9 606	335 548	357 598
Lampung Tengah	2017	21 825	748	22 851	495 143	540 567
	2018	23 699	757	23 766	513 255	561 477
	2019	25 687	766	24 580	532 609	583 642
Lampung Utara	2017	13 023	554	12 772	156 022	182 371
	2018	14 023	552	13 249	162 091	189 915
	2019	15 255	556	13 672	168 135	197 618

Lanjutan Tabel/Continued Table 9.1.3

Kabupaten/Kota Regency/ Municipality	Tahun Year	Mobil Penumpang Passenger Card	Bus Buses	Truk Trucks	Sepeda Motor Motorcycles	Jumlah Total
(1)	(2)	(3)	(4)	(5)	(6)	
Way Kanan	2017	3 248	19	4 018	107 386	114 671
	2018	3 718	23	4 327	109 913	117 981
	2019	4 221	24	4 594	113 092	121 931
Tulang Bawang	2017	6 225	24	6 802	230 965	244 016
	2018	3 931	28	4 531	186 038	194 528
	2019	7 777	32	7 773	240 657	256 239
Pesawaran	2017
	2018	4 451	12	3 138	83 850	91 451
	2019	5 583	52	3 538	94 135	103 308
Pringsewu	2017
	2018	6 422	30	4 111	88 066	98 629
	2019
Mesuji	2017	1 192	7	1 466	38 500	41 165
	2018	1 519	8	1 640	40 456	43 623
	2019	1 833	9	1 821	42 720	46 383
Tulang Bawang Barat	2017
	2018	3 047	4	2 773	49 709	55 533
	2019

Lanjutan Tabel/*Continued Table* 9.1.3

Kabupaten/Kota <i>Regency/ Municipality</i>	Tahun <i>Year</i>	Mobil Penumpang <i>Passenger Card</i>	Bus <i>Buses</i>	Truk <i>Trucks</i>	Sepeda Motor <i>Motorcycles</i>	Jumlah <i>Total</i>
(1)	(2)	(3)	(4)	(5)	(6)	
Pesisir Barat	2017
	2018	501	9	449	8 404	9 363
	2019
Kota Bandar Lampung	2017	114 944	2 415	58 111	748 763	924 233
	2018	121 691	2 438	58 911	701 370	884 410
	2019	129 421	2 555	61 005	730 946	923 927
Kota Metro	2017	7 958	78	4 105	73 474	85 615
	2018	8 979	76	4 384	77 230	90 669
	2019	9 962	81	4 709	82 096	96 848
Lampung	2017	207 919	4 504	150 105	2 872 672	3 235 200
	2018	229 729	4 597	159 094	2 994 089	3 387 509
	2019	249 693	4 775	166 380	3 129 433	3 550 281

Sumber/*Source*: Kepolisian Negara Republik Indonesia Daerah Lampung Direktorat Lalu Lintas

Tabel 9.1.4 Jumlah Barang dan Bagasi Dalam Negeri per Bulan melalui Bandar Udara Radin Inten II, 2019
Quantity of Cargo and Baggages Loaded and Unloaded at Radin Inten II Airport, 2019

Bulan Month	Barang(Kg) Cargo(Kg)		Bagasi(Kg) Baggages(Kg)	
	Bongkar	Muat	Bongkar	Muat
(1)	(2)	(3)	(4)	(5)
Januari/January	267 969	142 327	535 320	479 375
Februari/February	185 046	129 417	379 254	343 344
Maret/March	218 001	120 719	381 753	339 955
April/April	199 266	78 802	370 224	308 098
Mei/May	284 342	98 802	412 449	247 036
Juni/June	163 193	97 556	621 732	521 655
Juli/July	204 966	149 911	387 547	353 513
Agustus/August	177 688	97 056	372 373	370 797
September/September	171 788	83 572	365 218	348 682
Oktober/October	157 293	86 622	377 772	336 210
November/November	139 196	106 415	404 596	338 523
Desember/December	143 192	82 742	392 282	333 160
Jumlah/Total	2 311 940	1 273 941	5 000 520	4 320 348

Sumber/Source: Laporan Bulanan, Bandar Udara Radin Inten II Bandar Lampung/ Monthly Report, Radin Inten II Airport Bandar Lampung

Tabel 9.1.5 Jumlah Pesawat, dan Penumpang Dalam Negeri per Bulan melalui Bandar Udara Radin Inten II, 2019
Number of Aircrafts and Passenger per Month Passing Through Radin Inten II Airport, 2019

Bulan Month	Pesawat/ Flight		Penumpang/ Passenger	
	Tiba Arrival	Berangkat Departure	Tiba Arrival	Berangkat Departure
(1)	(2)	(3)	(4)	(5)
Januari/January	654	651	81 758	84 396
Februari/February	529	530	67 654	70 244
Maret/March	621	621	71 767	74 538
April/April	591	593	68 030	67 835
Mei/May	597	595	68 227	55 384
Juni/June	733	733	79 129	97 199
Juli/July	704	706	77 725	79 458
Agustus/August	713	714	83 722	87 253
September/September	724	719	78 744	81 710
Oktober/October	697	697	80 183	83 089
November/November	658	658	82 518	83 276
Desember/December	706	706	80 663	80 546
Jumlah/Total	7 927	7 923	920 120	944 928

Sumber/Source: Laporan Bulanan, Bandar Udara Radin Inten II Bandar Lampung/ Monthly Report, Radin Inten II Airport Bandar Lampung

Tabel 9.1.6 **Lalu lintas Barang dan Penumpang melalui Stasiun Kereta Api Tanjungkarang Tahun 2019**
Railway Cargo and Passengers Traffic in Tanjungkarang Railway Station, 2019

Bulan Month	Lalu Lintas Barang Cargo Traffic		Lalu Lintas Penumpang Passenger Traffic	
	Muatan (ton) Freight (tons)	Km Ton (ribu) Ton Km (Thousand)	Banyaknya Penumpang Number of Passenger	Km Penumpang Passenger Km (Thousand)
(1)	(2)	(3)	(4)	(5)
Januari/January	1 808 988	730 987 211	81 205	13 981 362
Februari/February	1 647 834	666 358 807	73 323	12 260 225
Maret/March	1 691 364	683 146 747	83 136	13 817 420
April/April	1 639 710	663 114 790	80 650	13 743 474
Mei/May	1 828 676	739 298 589	65 182	11 084 460
Juni/June	1 746 590	709 788 732	85 191	11 621 286
Juli/July	1 792 492	725 538 395	76 636	11 281 052
Agustus/August	1 866 536	754 316 159	72 150	10 812 241
September/September	1 789 891	723 421 787	65 689	9 186 669
Oktober/October	1 803 925	729 219 989	71 933	9 823 890
November/November	1 834 772	740 912 458	65 759	8 632 263
Desember/December	1 886 247	762 797 830	67 671	1 586 130
Jumlah/Total	7 892	7 888	910 472	934 764

Sumber/Source: PT. Kereta Api Indonesia Divre IV Tanjungkarang/ State Railway Enterprise Divre IV Branch of Tanjungkarang

9.2 KOMUNIKASI COMMUNICATION

Tabel 9.2.1 Jumlah Kantor Pos Pembantu Menurut Kabupaten/Kota di Provinsi Lampung, 2016–2019
Number of Post Offices Subsidiaries by Regency/ Municipality in Lampung Province, 2016-2019

Kabupaten/Kota Regency/Municipality	2016	2017	2018	2019
(1)	(2)	(3)	(4)	(5)
Lampung Barat	4	4	4	4
Tanggamus	7	7	7	7
Lampung Selatan	12	12	12	12
Lampung Timur	12	12	12	11
Lampung Tengah	15	15	15	16
Lampung Utara	9	9	9	9
Way Kanan	5	5	5	5
Tulangbawang	5	5	5	5
Pesawaran	5	5	5	5
Pringsewu	6	6	6	6
Mesuji	2	2	2	2
Tulang Bawang Barat	4	4	4	4
Pesisir Barat	2	2	2	2
Kota Bandar Lampung	15	15	15	16
Kota Metro	2	2	2	2
Lampung	105	105	105	106

Sumber/Source: PT Pos Indonesia Cabang Provinsi Lampung/PT Pos Indonesia, branch of Lampung Province

BAB
Chapter
10

HARGA

Price

Laju Inflasi Harga Konsumen Periode Desember 2019

Consumer Price Inflation Rate December 2019

Bahan Makanan **1,29**
Groceries



Makanan Jadi, Minuman,
Rokok & Tembakau **0,08**
Food, Drinks, Cigarettes & Tobacco



Perumahan, Air, Listrik,
Gas & Bahan Bakar **0,16**
Housing, Water,
Electricity, Gas & Fuel



Kesehatan **0,60**
Health



Transportasi, Komunikasi
& Jasa Keuangan **0,37**
Transportation, Communication
& Financial



0,55 Sandang
Clothing



0,00 Pendidikan, Rekreasi & Olahraga
Education, Recreation & Sport

” IHK merupakan indikator inflasi di Indonesia. Sejak Januari 2014, IHK dihitung berdasarkan Survei Biaya Hidup (SBH) di 82 kota tahun 2012 yang mencakup sekitar 225-462 komoditas.

CPI is the indicator of inflation in Indonesia. Since January 2014, the CPI has been calculated from the 2012 Cost of Living Survey (CLS) of 82 cities, which covered 225-462 commodities.

PENJELASAN TEKNIS

1. IHK merupakan indikator inflasi di Indonesia. sejak Januari 2014, IHK dihitung berdasarkan Survei Biaya Hidup (SBH) di 82 kota tahun 2012 yang mencakup sekitar 225-462 komoditas.
2. IHK mencakup 7 kelompok, yaitu: bahan makanan; makanan jadi, minuman, rokok, dan tembakau; perumahan, air, listrik, gas, dan bahan bakar; sandang; kesehatan; pendidikan; rekreasi, dan olahraga; transpor, komunikasi, dan jasa keuangan.

TECHNICAL NOTES

1. *CPI is the indicator of inflation in Indonesia. Since January 2014, the CPI has been calculated from the 2012 Cost of Living Survey (CLS) of 82 cities, which covered 225-462 commodities.*
2. *CPI consists of 7 groups as follows : foodstuff, beverages, and tobacco products; housing, water, electricity, gas, and fuel; clothing; health; education, recreation, and sports; transportation, communication, and financial services*

ULASAN**DESCRIPTION****10.1. Inflasi**

Pada Desember 2019, Kota Bandar Lampung mengalami inflasi sebesar 0,47 persen karena adanya peningkatan Indeks Harga Konsumen (IHK) dari 139,26 pada November 2019 menjadi 139,92 pada Desember 2019. Dari tujuh kelompok pengeluaran di Kota Bandar Lampung, enam kelompok mengalami inflasi (peningkatan indeks), sedangkan satu kelompok tidak mengalami perubahan indeks yaitu kelompok pendidikan, rekreasi dan olahraga.

10.2. Nilai Tukar Petani

Nilai Tukar Petani Provinsi Lampung pada akhir 2018 tercatat sebesar 105,60 dengan indeks nilai tukar petani yang diterima sebesar 137,46 dan indeks nilai tukar petani yang dibayar sebesar 130,17.

10.3. Bank

Pada tahun 2019, jumlah bank umum yang meliputi kantor pusat, kantor cabang dan kantor cabang pembantu tercatat sebanyak 373 unit. Sedangkan untuk jumlah Bank Perkreditan Rakyat baik kantor pusat, kantor cabang dan kantor cabang pembantu tercatat sebanyak 72 unit. Untuk lembaga koperasi, selama tahun 2019, di Provinsi Lampung tercatat sebanyak 5.066 unit.

10.1. Inflation

In December 2019, Bandar Lampung had inflation of 0.47 percent due to an increase in the Consumer Price Index (CPI) from 139.26 in November 2019 to 139.92 in December 2019. Of the seven expenditure groups in Bandar Lampung, six groups had inflation (increase in index), while one group did not have changes in index, namely the education, recreation and sports group.

10.2. The Farmer's Exchange Rate

The Farmer's Exchange Rate of Lampung Province at the end of 2018 was recorded at 105.60 with an exchange rate index of farmers received at 137.46 and an exchange rate index of farmers paid at 130.17.

10.3. Banks

In 2019, the number of commercial banks covering the head office, branch offices and sub-branch offices was recorded at 373 units. As for the number of Rural Credit Banks both the head office, branch offices and sub-branch offices, there were 72 units. For cooperative institutions, during 2019, there were 5,066 units in Lampung Province.

Tabel
Table 10.1

Indeks Harga Konsumen per Bulan Menurut Kelompok Pengeluaran di Provinsi Lampung (Kota Bandar Lampung) (2012=100), 2019
Consumer Price Index per Month by Expenditure Group in Lampung Province (Bandar Lampung Municipality) (2012=100), 2019

Bulan Month	Bahan Makanan Groceries	Makanan Jadi, Minuman, Rokok dan Tembakau Food, Drinks, Cigarettes and Tobacco	Perumahan, Air, Listrik, Gas, dan Bahan Bakar Housing, Water, Electricity, Gas and Fuel
(1)	(2)	(3)	(4)
Januari/January	147,49	137,90	133,20
Februari/February	143,95	139,61	133,27
Maret/March	145,60	139,72	133,20
April/April	149,75	139,78	133,11
Mei/May	153,00	140,24	133,28
Juni/June	156,78	140,50	133,30
Juli/July	160,99	141,03	133,52
Agustus/August	160,78	142,05	133,45
September/September	155,86	142,13	133,79
Oktober/October	152,62	145,40	133,81
November/November	152,72	145,69	133,90
Desember/December	154,69	145,81	134,12

Lanjutan Tabel/*Continued Table* 10.1

Bulan <i>Month</i>	Sandang <i>Clothing</i>	Kesehatan <i>Health</i>	Pendidikan, Rekreasi, dan Olahraga <i>Education, Recreation, and Sports</i>
(1)	(5)	(6)	(7)
Januari/ <i>January</i>	116,22	135,53	144,06
Februari/ <i>February</i>	116,22	136,11	144,06
Maret/ <i>March</i>	116,28	135,94	144,06
April/ <i>April</i>	116,64	136,63	144,06
Mei/ <i>May</i>	116,69	137,03	143,59
Juni/ <i>June</i>	117,00	137,09	143,59
Juli/ <i>July</i>	117,46	137,26	143,72
Agustus/ <i>August</i>	118,15	138,63	143,71
September/ <i>September</i>	118,72	138,94	152,44
Oktober/ <i>October</i>	118,67	139,11	152,45
November/ <i>November</i>	118,75	139,10	152,30
Desember/ <i>December</i>	119,40	139,94	152,30

Lanjutan Tabel/*Continued Table* 10.1

Bulan Month	Transportasi, Komunikasi, dan Jasa Keuangan Transportation, Communication, and Financial Services	Umum General
(1)	(5)	(6)
Januari/ <i>January</i>	123,62	135,47
Februari/ <i>February</i>	123,49	135,02
Maret/ <i>March</i>	124,17	135,49
April/ <i>April</i>	124,12	136,42
Mei/ <i>May</i>	125,93	137,53
Juni/ <i>June</i>	125,80	138,40
Juli/ <i>July</i>	125,02	139,38
Agustus/ <i>August</i>	124,83	139,55
September/ <i>September</i>	124,97	139,30
Oktober/ <i>October</i>	125,00	139,17
November/ <i>November</i>	125,02	139,26
Desember/ <i>December</i>	125,48	139,92

Sumber/*Source*: BPS, Survei Harga Konsumen/*BPS-Statistics Indonesia, Consumer Price Survey*

Tabel
Table 10.2

Laju Inflasi Harga Konsumen (IHK) per Bulan Menurut Kelompok Pengeluaran di Provinsi Lampung (Kota Bandar Lampung) (2012=100), 2019
Consumer Price Inflation Rate per Month per Month by Expenditure Group in Lampung Province (Bandar Lampung Municipality) (2012=100), 2019

Bulan Month	Bahan Makanan Groceries	Makanan Jadi, Minuman, Rokok dan Tembakau Food, Drinks, Cigarettes and Tobacco	Perumahan, Air, Listrik, Gas, dan Bahan Bakar Housing, Water, Electricity, Gas and Fuel
(1)	(2)	(3)	(4)
Januari/January	0,93	0,21	- 0,12
Februari/February	- 2,40	1,24	0,05
Maret/March	1,15	0,08	- 0,05
April/April	2,85	0,04	- 0,07
Mei/May	2,17	0,33	0,13
Juni/June	2,47	0,19	0,02
Juli/July	2,69	0,38	0,17
Agustus/August	- 0,13	0,72	- 0,05
September/September	- 3,06	0,06	0,25
Oktober/October	- 2,08	2,30	0,01
November/November	0,07	0,20	0,07
Desember/December	1,29	0,08	0,16

Lanjutan Tabel/*Continued Table 10.2*

Bulan Month	Sandang Clothing	Kesehatan Health	Pendidikan, Rekreasi dan Olahraga Education, Recreation, and Sports
(1)	(2)	(3)	(4)
Januari/January	0,61	0,16	0,14
Februari/February	0,00	0,43	0,00
Maret/March	0,05	- 0,12	0,00
April/April	0,31	0,51	0,00
Mei/May	0,04	0,29	- 0,33
Juni/June	0,27	0,04	0,00
Juli/July	0,39	0,12	0,09
Agustus/August	0,59	1,00	- 0,01
September/September	0,48	0,22	6,07
Oktober/October	- 0,04	0,12	0,01
November/November	0,07	- 0,01	- 0,10
Desember/December	0,55	0,60	0,00

Lanjutan Tabel/*Continued Table* 10.2

Bulan Month	Transportasi, Komunikasi, dan Jasa Keuangan Transportation, Communication, and Financial Services	Umum General
(1)	(2)	(3)
Januari/ <i>January</i>	- 0,21	0,24
Februari/ <i>February</i>	- 0,11	- 0,33
Maret/ <i>March</i>	0,55	0,35
April/ <i>April</i>	- 0,04	0,69
Mei/ <i>May</i>	1,46	0,81
Juni/ <i>June</i>	- 0,10	0,63
Juli/ <i>July</i>	- 0,62	0,71
Agustus/ <i>August</i>	- 0,15	0,12
September/ <i>September</i>	0,11	- 0,18
Oktober/ <i>October</i>	0,02	- 0,09
November/ <i>November</i>	0,02	0,06
Desember/ <i>December</i>	0,37	0,47

Sumber/*Source*: BPS, Survei Harga Konsumen/*BPS-Statistics Indonesia, Consumer Price Survey*

Tabel
Table 10.3**Nilai Tukar dan Indeks Nilai Tukar Petani di Provinsi Lampung, 2018-2019**
Exchange Rate and Farmer's Exchange Rate Index in Lampung Province, 2018-2019

Bulan Month	Nilai Tukar Petani Farmers Exchange Rate		Indeks Nilai Tukar Petani Farmers Exchange Rate Index			
			yang diterima Received		yang dibayar Paid	
	2018	2019	2018	2019	2018	2019
(1)	(2)	(3)	(4)	(5)	(6)	(7)
Januari/January	105,98	105,04	135,93	136,89	128,27	130,32
Februari/February	105,99	104,76	136,29	135,92	128,60	129,75
Maret/March	105,70	104,52	136,14	136,40	128,80	130,50
April/April	105,83	103,28	136,30	135,64	128,79	131,33
Mei/May	106,34	102,36	137,33	135,25	129,14	132,13
Juni/June	106,04	100,69	137,30	134,35	129,47	133,43
Juli/July	105,57	100,95	137,46	136,04	130,20	134,76
Agustus/August	105,40	101,24	137,21	136,70	130,18	135,03
September/September	105,82	101,61	136,98	136,30	129,44	134,14
Oktober/October	106,50	101,77	138,14	136,14	129,71	133,78
November/November	105,32	102,36	136,75	136,96	129,85	133,81
Desember/December	105,60	101,98	137,46	136,47	130,17	133,82

Sumber/Source: Survei Harga Perdesaan, BPS Provinsi Lampung/ Rural Price Survey, BPS- Statistics of Lampung Province

10.4

**Kurs Tengah Beberapa Mata Uang Asing Terhadap Rupiah
di Bank Indonesia Tahun 2014 - 2019**
*Selected Foreign Exchange middle Rates Against rupiah At
Bank Indonesia 2014 - 2019*

Akhir Tahun End Of Period	USD	AUD	HKD
(1)	(2)	(3)	(4)
2014	12 440	10 218	1 604
2015	13 795	10 064	1 780
2016	13 436	9 724	1 732
2017	13 548	10 557	1 733
2018	14 481	10 211	1 849
2019	13 901	9 739	1 785

Sumber/Source: Bank Indonesia Cabang Bandar Lampung/ Bank of Indonesia, Bandar Lampung Branch

Tabel 10.5
Table

**Posisi Dana Masyarakat per Trwulan oleh Perbankan
di Provinsi Lampung (juta rupiah), 2013-2019**
**Quarterly Position of Public Funds in State and
Commercial Banks in Lampung Province (Million
Rupiah), 2013-2019**

Tahun / Year Pemupukan Dana / Fund	Triwulan I Quarter I	Triwulan II Quarter II	Triwulan III Quarter III	Triwulan IV¹ Quarter IV
(1)	(2)	(3)	(4)	(5)
Tahun / Year2013	26 137 561	27 172 438	28 336 507	28 889 485
a. Giro / Giro	5 107 228	5 902 607	5 783 131	4 098 754
b. Deposito / Time Deposits	12 693 306	12 986 783	14 188 192	15 808 464
c. Tabungan / Saving	8 337 027	8 283 048	8 365 184	8 982 267
Tahun / Year2014	28 975 920	31 436 580	31 944 430	31 841 990
a. Giro / Giro	5 097 300	6 682 250	5 802 330	5 411 980
b. Deposito / Time Deposits	9 494 690	9 858 630	10 179 910	10 851 700
c. Tabungan / Saving	14 383 930	14 895 700	15 962 190	15 578 310
Tahun / Year2015	33 115 644	34 974 152	37 320 518	36 628 079
a. Giro / Giro	6 675 520	8 232 025	7 900 688	5 121 694
b. Deposito / Time Deposits	11 014 331	10 984 151	11 784 958	12 016 826
c. Tabungan / Saving	15 425 793	15 757 976	17 634 872	19 489 559
Tahun / Year2016	37 220 471	38 268 648	34 243 188	39 978 368
a. Giro / Giro	7 291 041	6 929 732	6 826 990	5 021 253
b. Deposito / Time Deposits	12 693 247	12 651 512	8 898 932	13 280 898
c. Tabungan / Saving	17 236 183	18 687 404	18 517 266	21 676 217
Tahun / Year2017	41 542 596	43 616 402	43 668 866	43 651 898
a. Giro / Giro	7 504 849	8 060 167	7 613 714	5 626 708
b. Deposito / Time Deposits	13 564 770	13 872 114	14 088 347	14 055 952
c. Tabungan / Saving	20 472 977	21 684 121	21 966 805	23 969 238

Lanjutan Tabel/*Continued Table* 10.5

Tahun / Year Pemupukan Dana / Fund	Triwulan I Quarter I	Triwulan II Quarter II	Triwulan III Quarter III	Triwulan IV¹ Quarter IV
(1)	(2)	(3)	(4)	(5)
Tahun / Year 2018	44 328 117	46 687 458	47 197 231	47 037 221
a. Giro / Giro	7 748 886	8 507 544	8 003 936	5 978 737
b. Deposito / Time Deposits	14 562 380	14 719 024	15 243 096	15 522 770
c. Tabungan / Saving	22 016 851	23 460 890	23 950 199	25 535 714
Tahun / Year 2019	48 230 816	50 850 848	50 697 618	51 590 832
a. Giro / Giro	7 902 847	8 735 062	8 472 670	6 521 680
b. Deposito / Time Deposits	16 475 167	16 835 218	16 881 031	16 399 200
c. Tabungan / Saving	23 852 802	25 280 568	25 343 917	26 624 404

Sumber/*Source*: Bank Indonesia Cabang Bandar Lampung/*Bank of Indonesia, Bandar Lampung Branch*

Tabel
Table 10.6

Jumlah Kantor Bank Umum dan BPR menurut Kabupaten/Kota di Provinsi Lampung, 2019
Number of Bank and BPR by Regency/municipality in Lampung Province, 2019

Kabupaten/Kota Regency/Municipality	Bank Umum							
	KANWIL	KP	KC	KCP	KK	KF	PP	ATM
(1)	(2)	(3)	(4)	(5)	(6)	(7)	(8)	(9)
Lampung Barat	-	-	1	12	2	-	5	27
Tanggamus	-	-	1	26	4	-	3	51
Lampung Selatan	-	-	2	32	4	3	10	103
Lampung Timur	-	-	-	22	2	2	3	20
Lampung Tengah	-	-	3	40	5	3	13	112
Lampung Utara	-	-	4	21	4	-	16	116
Way Kanan	-	-	-	11	2	-	6	6
Tulang Bawang	-	-	1	20	3	2	11	68
Pesawaran	-	-	-	4	1	-	-	13
Pringsewu	-	-	-	12	4	5	2	17
Mesuji	-	-	-	5	1	-	1	4
Tulang Bawang Barat	-	-	-	7	2	-	1	6
Pesisir Barat	-	-	-	4	-	-	-	3
Bandar Lampung	2	1	46	76	39	5	97	835
Metro	-	-	5	17	5	3	10	129
Lampung	2	1	63	309	78	23	178	1510

Lanjutan Tabel/*Continued Table* 10.6

Kabupaten/Kota <i>Regency/Municipality</i>	BPR				BPR SYARIAH			
	KP	KC	KK	ATM	KP	KC	KK	ATM
(1)	(2)	(3)	(4)	(5)	(6)	(7)	(8)	(9)
Lampung Barat	-	2	-	-	1	-	-	-
Tanggamus	-	-	-	-	1	-	-	-
Lampung Selatan	2	3	1	1	-	1	1	-
Lampung Timur	3	2	4	1	2	-	1	-
Lampung Tengah	3	4	7	1	1	1	1	-
Lampung Utara	1	2	-	1	1	-	1	-
Way Kanan	0	3	-	1	1	-	2	-
Tulang Bawang	1	5	-	-	-	2	-	-
Pesawaran	-	-	-	-	-	-	-	-
Pringsewu	-	5	-	1	-	1	-	-
Mesuji	-	-	-	-	-	-	-	-
Tulang Bawang Barat	-	-	-	-	-	-	-	-
Pesisir Barat	-	-	-	-	1	1	-	-
Bandar Lampung	13	4	1	1	2	1	1	-
Metro	2	3	1	1	1	-	-	-
Lampung	25	33	14	8	11	7	7	-

Sumber/*Source*: Otoritas Jasa Keuangan Provinsi Lampung

Tabel
Table 10.7

Jumlah Koperasi, Karyawan dan Anggota Menurut Kabupaten/Kota di Provinsi Lampung, 2019
Number of Cooperatives, Employee and members by Regency/Municipality in Lampung Province, 2019

Kabupaten/Kota Regency/Municipality	Koperasi Cooperative	Karyawan Employee	Anggota Member
(1)	(2)	(3)	(4)
Lampung Barat	152	23	4 942
Tanggamus	324	55	10 566
Lampung Selatan	463	161	11 273
Lampung Timur	521	198	40 015
Lampung Tengah	654	509	53 245
Lampung Utara	338	92	6 460
Way Kanan	718	17	11 810
Tulang Bawang	192	55	26 286
Pesawaran	216	40	12 628
Pringsewu	179	52	6 619
Mesuji	154	315	9 249
Tulang Bawang Barat	132	73	2 012
Pesisir Barat	66	17	1 910
Bandar Lampung	743	...	26 342
Metro	214	104	13 202
Provinsi	5 066	1 711	236 559

Tabel
Table 10.8

Jumlah Koperasi Primer dan Aktivasnya menurut Kabupaten/Kota di Provinsi Lampung, 2019
Number of Primary Cooperatives and Type of Activity by Regency/ Municipality in Lampung Province, 2019

Jenis Masalah Type of Issued	Kab. Lampung Barat	Kab. Tanggamus	Kab. Lampung Selatan	Kab. Lampung Timur
(1)	(2)	(3)	(4)	(5)
Koperasi Primer (Unit) / Primary Cooperatives	155	439	10	631
Anggota (Orang) / Members (Persons)	5 077	10 897	402	177 706
Modal Sendiri(Juta Rupiah)/ owner's equity (Million Rupiah)	24 007 540 568	32 446 873 173	1 485 470 082	110 541 096 290
Modal Luar (Juta Rupiah) / Reserves (Million Rupiah)	5 791 198 987	27 643 767 596	846 4235 721	134 923 948 685
Volume Usaha (Juta Rupiah) / Business volume (Million Rupiah)	5 358 183 754	41 737 938 213	931 7123 702	203 366 782 329
Asset / Asset (Juta Rupiah/Million Rupiah)	29 426 448 295	62 053 872 979	1 595 726 154	286 889 041 184
Sisa Hasil Usaha (Juta Rp.) / Total Surplus (Million Rupiah)	3 009 325 895	4 379 149 529	222 620 092	5 657 723 878
Karyawan (Orang)/ Employees (Persons)	29	55	26	761

Lanjutan Tabel/*Continued Table 10.8*

Jenis Masalah Type of Issued	Kab. Lampung Tengah	Kab. Lampung Utara	Kab. Way Kanan	Kab. Tulang Bawang
(1)	(2)	(3)	(4)	(5)
Koperasi Primer (Unit) / Primary Cooperatives	702	341	204	204
Anggota (Orang) / Members (Persons)	358 942	7 675	12 204	31 278
Modal Sendiri(Juta Rupiah)/ owner's equity (Million Rupiah)	371 572 909 990	21 109 477 467	17 725 378 827	360 372 982
Modal Luar (Juta Rupiah) / Reserves (Million Rupiah)	320 925 983 792	43 639 365 552	43 387 510 400	49 956 604 319
Volume Usaha (Juta Rupiah) / Business volume (Million Rupiah)	671 273 467 269	30 679 847 556	49 829 217 703	351 843 598 151
Asset / Asset (Juta Rupiah/Million Rupiah)	939 585 913 996	43 639 365 552	67 003 587 998	134 923 060 445
Sisa Hasil Usaha (Juta Rp.) / Total Surplus (Million Rupiah)	54 081 736 894	2 116 250 756	5 627 939 277	10 894 944 899
Karyawan (Orang)/ Employees (Persons)	2 568	93	20	86

Lanjutan Tabel/*Continued Table 10.8*

Jenis Masalah Type of Issued	Kab. Pesawaran	Kab. Pringsewu	Kab. Mesuji	Kab. Tulang Bawang Barat
(1)	(2)	(3)	(4)	(5)
Koperasi Primer (Unit) / Primary Cooperatives	222	181	158	132
Anggota (Orang) / Members (Persons)	13 196	17 511	10 673	4 869
Modal Sendiri(Juta Rupiah)/ owner's equity (Million Rupiah)	28 924 492 343	59 049 172 609	5 115 134 667	13 319 262 914
Modal Luar (Juta Rupiah) / Reserves (Million Rupiah)	162 922 355	104 094 073 003	16 985 347 294	945 105 000
Volume Usaha (Juta Rupiah) / Business volume (Million Rupiah)	45 223 380 883	156 065 206 130	23 499 691 609	23 623 005 461
Asset / Asset (Juta Rupiah/Million Rupiah)	35 993 349 489	163 042 355 612	49 553 309 746	23 930 861 836
Sisa Hasil Usaha (Juta Rp.) / Total Surplus (Million Rupiah)	3 680 173 153	7 655 719 999	1 176 416 050	1 862 019 417
Karyawan (Orang)/ Employees (Persons)	43	150	390	77

Lanjutan Tabel/*Continued Table* 10.8

Jenis Masalah Type of Issued	Kab. Pesisir Barat	Kota Bandar Lampung	Kota Metro	Provinsi Lampung
(1)	(2)	(3)	(4)	(5)
Koperasi Primer (Unit) / Primary Cooperatives	66	743	214	237
Anggota (Orang) / Members (Persons)	1 910	26 342	13 202	218 815
Modal Sendiri(Juta Rupiah)/ owner's equity (Million Rupiah)	1 092 007 778	153 350 912 950	14 480 876 219	654 838 286 773
Modal Luar (Juta Rupiah) / Reserves (Million Rupiah)	20 000 000	151 237 317 153	3 533 738 626	130 857 079 230
Volume Usaha (Juta Rupiah) / Business volume (Million Rupiah)	186 325 000	226 831 052 478	30 403 842 791	442 983 324 834
Asset / Asset (Juta Rupiah/Million Rupiah)	1 112 007 778	304 588 230 103	18 014 614 845	573 840 404 064
Sisa Hasil Usaha (Juta Rp.) / Total Surplus (Million Rupiah)	52 400 783	17 894 706 161	1 935 272 581	11 379 830 597
Karyawan (Orang)/ Employees (Persons)	17	-	104	783

Sumber/*Source*: Dinas Koperasi Dan Usaha Mikro, Kecil Dan Menengah Provinsi Lampung/ *Cooperatives Office and Micro-Business, Small, Medium of Lampung Province*

Persentase Pengeluaran per Kapita Percentage of Expenditure



”

Pengeluaran rata-rata per kapita adalah biaya yang dikeluarkan untuk konsumsi semua anggota rumah tangga selama sebulan baik yang berasal dari pembelian, pemberian maupun produksi sendiri dibagi dengan banyaknya anggota rumah tangga dalam rumah tangga tersebut.

Per capita average expenditure is the cost spent for all household members consumption during the month, whether from purchasing, giving or own production, divided by the number of household members in the household.

PENJELASAN TEKNIS

1. Pengeluaran rata-rata per kapita adalah biaya yang dikeluarkan untuk konsumsi semua anggota rumah tangga selama sebulan baik yang berasal dari pembelian, pemberian maupun produksi sendiri dibagi dengan banyaknya anggota rumah tangga dalam rumah tangga tersebut.

TECHNICAL NOTES

1. ***Per capita Average Expenditure*** is the cost spent for all household members consumption during the month, whether from purchasing, giving or own production, divided by the number of household members in the household

<https://lampung.bps.go.id>

ULASAN**DESCRIPTION****11.1. Pengeluaran**

Berdasarkan hasil Survei Sosial Ekonomi Nasional (Susenas) 2019, rata-rata pengeluaran penduduk Lampung sebesar Rp 929.024 per kapita perbulan dimana 52,18 persen (sebesar Rp 484.800) digunakan untuk pengeluaran bahan makanan. Jika dilihat menurut golongan pengeluaran, 29,14 persen penduduk Lampung memiliki rata-rata pengeluaran pada kisaran Rp 500.000 – 749.999 perbulan.

11.1. Expenditure

Based on the results of the 2019 National Socio-Economic Survey (Susenas), the average expenditure of Lampung residents is Rp. 929,024 per capita per month where 52.18 percent (Rp 484,800) is used for food expenditure. According to expenditure groups, 29.14 percent of Lampung residents have an average expenditure in the range of Rp 500,000 – 749,999 per month.

Tabel
Table 11.1

Rata-rata Pengeluaran per Kapita Sebulan Menurut Kelompok Komoditas (rupiah) di Provinsi Lampung, 2018 dan 2019
Monthly Average Expenditure per Capita by Commodity Group (rupiahs) in Lampung Province, 2018 and 2019

Kelompok Komoditas/Commodity Group	2018	2019
(1)	(2)	(3)
Makanan/Food		
Padi-padian/ <i>Cereals</i>	69 329	63 602
Umbi-umbian/ <i>Tubers</i>	2 774	3 137
Ikan/udang/cumi/kerang/ <i>Fish/shrimp/common squid/shells</i>	35 095	37 945
Daging/ <i>Meat</i>	14 919	17 203
Telur dan susu/ <i>Eggs and milk</i>	29 282	29 647
Sayur-sayuran/ <i>Vegetables</i>	44 131	41 912
Kacang-kacangan/ <i>Legumes</i>	12 350	12 756
Buah-buahan/ <i>Fruits</i>	28 485	19 374
Minyak dan kelapa/ <i>Oil and coconut</i>	15 223	14 558
Bahan minuman/ <i>Beverage stuffs</i>	16 853	16 709
Bumbu-bumbuan/ <i>Spices</i>	11 048	10 990
Konsumsi lainnya/ <i>Miscellaneous food items</i>	8 946	8 774
Makanan dan minuman jadi/ <i>Prepared food and beverages</i>	122 213	135 102
Rokok/ <i>Cigarettes</i>	67 803	73 090
Jumlah makanan/Total food	478 452	484 800
Bukan makanan/Non-food		
Perumahan dan fasilitas rumah tangga/ <i>Housing and household facilities</i>	214 004	218 527
Aneka komoditas dan jasa/ <i>Goods and services</i>	102 708	102 127
Pakaian, alas kaki, dan tutup kepala/ <i>Clothing, footwear, and headgear</i>	31 456	32 130
Komoditas tahan lama/ <i>Durable goods</i>	56 574	49 176
Pajak, pungutan, dan asuransi/ <i>Taxes and insurance</i>	23 607	26 915
Keperluan pesta dan upacara/kenduri/ <i>Parties and ceremonies</i>	15 837	15 349
Jumlah bukan makanan/Total non-food	444 186	444 224
Jumlah/Total	922 638	929 024

Sumber/Source: BPS, Survei Sosial Ekonomi Nasional (Susenas)/BPS-Statistics Indonesia, National Socioeconomic Survey

Tabel
Table 11.2

Persentase Pengeluaran per Kapita Sebulan Menurut Kelompok Komoditas di Provinsi Lampung, 2018 dan 2019
Percentage of Monthly Expenditure per Capita by Commodity Group in Lampung Province, 2018 and 2019

Kelompok Komoditas/Commodity Group	2018	2019
(1)	(2)	(3)
Makanan/Food		
Padi-padian/ <i>Cereals</i>	7,51	6,85
Umbi-umbian/ <i>Tubers</i>	0,3	0,34
Ikan/udang/cumi/kerang/ <i>Fish/shrimp/common squid/shells</i>	3,8	4,08
Daging/ <i>Meat</i>	1,62	1,85
Telur dan susu/ <i>Eggs and milk</i>	3,17	3,19
Sayur-sayuran/ <i>Vegetables</i>	4,78	4,51
Kacang-kacangan/ <i>Legumes</i>	1,34	1,37
Buah-buahan/ <i>Fruits</i>	3,09	2,09
Minyak dan kelapa/ <i>Oil and coconut</i>	1,65	1,57
Bahan minuman/ <i>Beverage stuffs</i>	1,83	1,8
Bumbu-bumbuan/ <i>Spices</i>	1,2	1,18
Konsumsi lainnya/ <i>Miscellaneous food items</i>	0,97	0,94
Makanan dan minuman jadi/ <i>Prepared food and beverages</i>	13,25	14,54
Rokok/ <i>Cigarettes</i>	7,35	7,87
Jumlah makanan/Total food	51,86	52,18
Bukan makanan/Non-food		
Perumahan dan fasilitas rumah tangga/ <i>Housing and household facilities</i>	23,19	23,52
Aneka komoditas dan jasa/ <i>Goods and services</i>	11,13	10,99
Pakaian, alas kaki, dan tutup kepala/ <i>Clothing, footwear, and headgear</i>	3,41	3,46
Komoditas tahan lama/ <i>Durable goods</i>	6,13	5,29
Pajak, pungutan, dan asuransi/ <i>Taxes and insurance</i>	2,56	2,90
Keperluan pesta dan upacara/kenduri/ <i>Parties and ceremonies</i>	1,72	1,65
Jumlah bukan makanan/Total non-food	48,14	47,82
Jumlah/Total	100,00	100,00

Sumber/Source: BPS, Survei Sosial Ekonomi Nasional (Susenas)/BPS-Statistics Indonesia, National Socioeconomic Survey

Tabel
Table 11.3

Rata-rata Pengeluaran per Kapita Sebulan Makanan dan Bukan Makanan Menurut Kabupaten/Kota (rupiah) di Provinsi Lampung, 2018 dan 2019
Monthly Average of Food and Non-Food Expenditure per Capita by Regency/Municipality (rupiahs) in Lampung Province, 2018 and 2019

Kabupaten/Kota Regency/Municipality	Makanan/Food		Bukan Makanan/ Non-Food		Jumlah/Total	
	2018	2019	2018	2019	2018	2019
(1)	(2)	(3)	(4)	(5)	(6)	(7)
Lampung Barat	502 791	475 881	454 323	449 306	957 114	925 188
Tanggamus	456 214	442 647	364 885	338 589	821 099	781 236
Lampung Selatan	477 044	501 700	418 090	435 211	895 134	936 911
Lampung Timur	437 527	421 830	421 568	387 268	859 095	809 098
Lampung Tengah	432 555	469 537	378 715	415 446	811 270	884 983
Lampung Utara	413 665	450 533	314 060	336 459	727 725	786 991
Way Kanan	484 764	475 164	379 516	372 335	864 280	847 499
Tulangbawang	488 476	459 635	500 943	428 221	989 419	887 856
Pesawaran	431 574	448 224	328 871	376 553	760 445	824 778
Pringsewu	431 081	442 659	379 724	394 030	810 804	836 690
Mesuji	501 569	472 833	459 872	424 082	961 441	896 915
Tulang Bawang Barat	389 265	377 127	358 110	367 991	747 374	745 118
Pesisir Barat	489 765	494 666	381 492	365 027	871 257	859 692
Kota Bandar Lampung	655 038	658 831	758 765	730 600	1 413 803	1 389 431
Kota Metro	574 035	567 378	699 569	803 457	1 273 604	1 370 835
Lampung	478 452	484 800	444 186	444 224	922 638	929 024

Sumber/Source: BPS, Survei Sosial Ekonomi Nasional (Susenas) Maret/BPS-Statistics Indonesia, National Socioeconomic Survey March

Tabel
Table 11.4

Rata-rata Pengeluaran per Kapita Sebulan Makanan dan Bukan Makanan Menurut Kabupaten/Kota (rupiah) di Provinsi Lampung, 2018 dan 2019
Monthly Average of Food and Non-Food Expenditure per Capita by Regency/Municipality (rupiahs) in Lampung Province, 2018 and 2019

Kabupaten/Kota Regency/Municipality	Makanan/Food		Bukan Makanan/ Non-Food		Jumlah/Total	
	2018	2019	2018	2019	2018	2019
(1)	(2)	(3)	(4)	(5)	(6)	(7)
Lampung Barat	52,53	51,44	47,47	48,56	100,00	100,00
Tanggamus	55,56	56,66	44,44	43,34	100,00	100,00
Lampung Selatan	53,29	53,55	46,71	46,45	100,00	100,00
Lampung Timur	50,93	52,14	49,07	47,86	100,00	100,00
Lampung Tengah	53,32	53,06	46,68	46,94	100,00	100,00
Lampung Utara	56,84	57,25	43,16	42,75	100,00	100,00
Way Kanan	56,09	56,07	43,91	43,93	100,00	100,00
Tulangbawang	49,37	51,77	50,63	48,23	100,00	100,00
Pesawaran	56,75	54,34	43,25	45,66	100,00	100,00
Pringsewu	53,17	52,91	46,83	47,09	100,00	100,00
Mesuji	52,17	52,72	47,83	47,28	100,00	100,00
Tulang Bawang Barat	52,08	50,61	47,92	49,39	100,00	100,00
Pesisir Barat	56,21	57,54	43,79	42,46	100,00	100,00
Kota Bandar Lampung	46,33	47,42	53,67	52,58	100,00	100,00
Kota Metro	45,07	41,39	54,93	58,61	100,00	100,00
Lampung	51,86	52,18	48,14	47,82	100,00	100,00

Sumber/Source: BPS, Survei Sosial Ekonomi Nasional (Susenas) Maret/BPS-Statistics Indonesia, National Socioeconomic Survey March

Tabel
Table 11.5**Persentase Penduduk Menurut Golongan Pengeluaran Per Kapita Sebulan di Provinsi Lampung, 2019**
Percentage of Population by Per Capita Spending Group a Month in Lampung Province, 2019

Golongan Pengeluaran <i>Spending Group</i> (Rp)	Persentase Penduduk <i>Percentage of Population</i>
(1)	(2)
< 150 000	0
150 000–199 999	0,06
200 000–299 999	1,96
300 000–499 999	19,90
500 000–749 999	29,14
750 000–999 999	17,05
1 000 000–1 499 999	20,25
>= 1 500 000	11,65
Jumlah/Total	100,00

Sumber/Source: BPS, Survei Sosial Ekonomi Nasional (Susenas) Maret/BPS-Statistics Indonesia, National Socioeconomic Survey March

BAB
Chapter
12

PERDAGANGAN LUAR NEGERI

Foreign Trade

Volume Ekspor Menurut Negara Tujuan (Juta ton)

Volume Export by Destination Country (million ton)

1

India
179,522

2

Korea Selatan
129,892

3

Hongkong
126,154

4

Jepang
107,559

5

Tionggok
82,120

Barang-barang yang dikirim ke luar negeri untuk diolah dicatat sebagai ekspor, sedangkan hasil olahan yang dikembalikan ke Indonesia dicatat sebagai impor.

Goods send aboard for processing purposes are recorderd as export, while its product sent to Indonesia are recorded as limport.

PENJELASAN TEKNIS**TECHNICAL NOTES**

- | | |
|--|--|
| <p>1. Sistem pencatatan Statistik Ekspor dan Impor adalah "General Trade" dengan wilayah pencatatan meliputi seluruh wilayah kepabeanan Indonesia.</p> | <p>1. <i>The recording of export and import statistics is based on General Trade System covering all Indonesian customs areas.</i></p> |
| <p>2. Pengesahan dokumen kepabeanan ekspor dan impor dilakukan oleh Bea dan Cukai berdasarkan Persetujuan Muat/Bongkar Barang.</p> | <p>2. <i>The legalization of customs export and import documents is conducted by the Customs and Excise Office.</i></p> |
| <p>3. Data ekspor berasal dari dokumen kepabeanan BC 3.0 atau yang disebut dokumen Pemberitahuan Ekspor Barang (PEB) yang diisi oleh eksportir.</p> | <p>3. <i>The export data are compiled based on customs export documents BC 3.0 or known as Export Declarations (PEB), filled by exporters.</i></p> |
| <p>4. Data impor berasal dari dokumen kepabeanan BC 2.0 atau yang disebut dokumen Pemberitahuan Impor Barang (PIB), Pemberitahuan Impor Barang Khusus (PIBK), Pemberitahuan Pabean Free Trade Zone (PPFTZ) dan dokumen kepabeanan BC 2.3 yang mencatat impor barang dari Luar Negeri ke Kawasan Berikat.</p> | <p>4. <i>The import data are compiled based on customs import documents BC 2.0 or known as Import Declarations Form (PIB), Import Declarations Form for Special Commodity (PIBK), Customs Declaration Form for Free Trade Zone (PPFTZ), and customs import documents BC 2.3 which records import goods from foreign country to Bounded Zones Area.</i></p> |
| <p>5. Barang-barang yang dikirim ke luar negeri untuk diolah dicatat sebagai ekspor, sedangkan hasil olahan yang dikembalikan ke Indonesia dicatat sebagai impor.</p> | <p>5. <i>Goods send abroad for processing purposes are recorded as export while its product sent to Indonesia are recorded as import.</i></p> |
| <p>6. Barang-barang luar negeri yang diolah di dalam negeri dicatat sebagai barang impor meskipun</p> | <p>6. <i>Foreign goods processed in Indonesia are still recorded as imports although the products will</i></p> |

barang olahan tersebut akan kembali ke luar negeri.

7. Barang-barang yang tidak dicakup dalam pencatatan:
 - a. Pakaian dan barang-barang perhiasan penumpang.
 - b. Barang-barang bawaan penumpang dari/ke luar negeri untuk dipakai sendiri, kecuali lemari es, pesawat televisi, dan sebagainya.
 - c. Barang-barang untuk keperluan perwakilan kedutaan suatu negara.
 - d. Barang-barang ekspedisi dan ekshibisi atau pameran.
 - e. Barang-barang untuk militer yang diimpor langsung oleh angkatan bersenjata
 - f. Pembungkus/peti kemas untuk diisi kembali.
 - g. Uang dan surat-surat berharga.
 - h. Barang-barang contoh

 8. Sistem pengolahan dokumen impor/ ekspor Indonesia adalah sistem "Carry Over" yaitu dokumen ditunggu selama satu bulan, setelah bulan berjalan, sedangkan dokumen-dokumen yang terlambat akan diolah pada bulan berikutnya. Dengan demikian dokumen bulan-bulan sebelumnya yang terlambat diterima dan masuk pada bulan berjalan, diperlakukan sebagai dokumen bulan pengolahan.

 9. **Pelabuhan Muat** adalah pelabuhan darimana barang diangkut ke luar negeri atau diekspor.

 10. **Negara tujuan** adalah negara tujuan akhir yang diketahui untuk barang ekspor yang dikirim ke luar negeri
7. *The following goods are not included in the statistics:*
 - a. *Clothings and passengers' jewelry.*
 - b. *Luggage of passengers for own use, except refrigerators, television sets, etc.*
 - c. *Goods imported/exported for the use of foreign representative countries/embassies.*
 - d. *Goods for expeditions, and shows or exhibitions.*
 - e. *Military goods directly imported by the Armed Forces.*
 - f. *Packings/containers to be refilled.*
 - g. *Bank notes and securities*
 - h. *Sample goods*

 8. *The carry-over system is used in processing Indonesian export and import documents. Documents are processed one month after the current month, while those received later will be processed for the succeeding month. This means previous documents received in the current month will be treated as processed documents.*

 9. ***Port of loading** is port where the goods are transported out of the country or exported.*

 10. ***Country of destination** is country that is known to export goods sent abroad.*

11. **Jenis komoditi** adalah barang ekspor yang dicatat sesuai kode *Harmonized System* (HS)
11. **Type commodity** is exported goods recorded based on *Harmonized System* (HS) code.

<https://lampung.bps.go.id>

ULASAN**DESCRIPTION****12.1. Ekspor**

Selama tahun 2019, ekspor barang Provinsi Lampung yang diukur berdasarkan free on board (FOB) mencapai US \$ 2,72 milyar. Angka ini mengalami penurunan sebesar 21,17 persen jika dibandingkan nilai total ekspor pada tahun 2018 yang mencapai US \$ 3,45 milyar. Jika dilihat berdasarkan nilai ekspor barang, tiga negara utama tujuan ekspor Provinsi Lampung adalah Amerika Serikat, Republik Rakyat Tiongkok dan Pakistan.

12.2. FOB

Berdasarkan nilai ekspor free on board (FOB), ada tiga komoditas utama yang diekspor ke luar negeri, diantaranya lemak dan minyak hewan/nabati, batu bara serta kelompok kopi, teh dan rempah-rempah.

12.3. Impor

Pada kegiatan impor di Provinsi Lampung, jika dilihat dari besaran nilai free on board (FOB) ada tiga negara utama asal impor yaitu, Amerika Serikat, Nigeria dan Australia.

12.1. Exports

During 2019, exports of Lampung Province's goods measured by free on board (FOB) reached US \$ 2.72 billion. This figure has decreased by 21.17 percent when compared to the total export value in 2018 which reached US \$ 3.45 billion. According to the value of exports of goods, the three main export destinations for Lampung Province are the United States, the People's Republic of China and Pakistan.

12.2. FOB

Based on the value of free on board exports (FOB), there are three main commodities that are exported abroad, including animal and vegetable fats and oils, coal and the coffee, tea and spices.

12.3. Imports

The import activities in Lampung Province, if seen from the free on board (FOB) value, there are three main countries of origin, namely, the United States, Nigeria and Australia.

12.1 EKSPOR EXPORT

Tabel 12.1.1 **Volume Dan Nilai Ekspor dirinci Menurut Jenis Komoditi di Provinsi Muat Lampung, 2018 dan 2019**
Volume and Value of Export by Type of Commodity in Province, 2018 and 2019

Jenis Komoditi <i>Type of Commodity</i>	Volume <i>Volume</i> (ton)		Nilai FOB (Ribuan US \$) <i>FOB Value (Thousand US \$)</i>	
	2018	2019	2018	2019
(1)	(2)	(3)	(4)	(5)
Lemak dan Minyak Hewan/Nabati	2 212 748,21	1 565 954,23	1 202 554,79	827 459,04
Batu Bara	7 169 332,28	7 486 828,00	480 915,06	451 543,83
Kopi, Teh, Rempah-Rempah	188 177,11	231 960,47	333 532,24	382 665,63
Olahan dari Buah-Buahan/Sayuran	213 766,23	209 211,28	188 114,73	189 106,23
Bubur Kayu/Pulp	302 265,77	345 475,83	215 598,69	177 506,63
Ampas/Sisa Industri Makanan	1 155 673,80	1 391 637,65	161 456,97	165 275,96
Berbagai Produk Kimia	236 813,72	220 881,00	145 025,16	113 845,85
Daging dan Ikan Olahan	25 964,35	6 997,31	99 732,13	76 982,60
Gula dan Kembang Gula	400 615,09	444 416,34	56 234,85	72 096,62
Ikan dan Udang	14 908,99	7 233,03	123 198,44	60 789,59
Karet dan Barang Dari Karet	174 054,55	38 460,80	194 906,19	53 742,87
Bahan Kimia Organik	5 795,01	5 367,51	36 493,45	31 660,35
Buah-Buahan	66 759,40	44 285,21	47 150,74	28 125,89
Kayu, Barang dari Kayu	105 316,71	89 289,56	41 204,40	26 781,48
Kakao/Coklat	6 906,58	8 969,76	16 169,02	21 698,52
Minuman	13 377,03	23 650,89	9 581,40	16 845,43
Berbagai Makanan Olahan	71 285,08	3 845,65	21 172,76	11 067,21
Plastik dan Barang Dari Plastik	841,34	329,25	5 541,10	3 531,09

Lanjutan Tabel/*Continued Table* 12.1.1

Jenis Komoditi <i>Type of Commodity</i>	Volume <i>Volume</i> (ton)		Nilai FOB (Ribu US \$) <i>FOB Value (Thousand US \$)</i>	
	2018	2019	2018	2019
(1)	(2)	(3)	(4)	(5)
Serat Tekstil dan Benang Kertas	10 179,13	10 121,59	2 529,17	2 244,90
Biji-Bijian Berminyak	12 582,81	2 181,84	9 610,39	1 439,38
Kapas Gumpalan, Tali	1 506,55	1 098,91	1 856,66	1 313,85
Kaca dan Barang dari Kaca	1 049,79	433,82	5 989,89	930,06
Lak,Getah, dan Damar	13 340,60	752,45	10 918,30	740,42
Perabot, Penerangan Rumah	95,27	491,22	136,06	624,40
Bahan-Bahan Nabati	99,00	8 266,91	214,83	574,64
Sabun dan Preparat Pembersih	4 060,13	740,60	2 557,43	511,74
Timah Hitam	0,00	270,86	0,00	441,98
Mesin-Mesin/Pesawat Mekanik	117,54	23,13	343,33	281,44
Mesin/Peralatan Listrik	7,44	7,27	50,35	250,19
Minyak Atsiri, Kosmetik Wangi-Wangian	534,46	9,77	1 248,16	238,30
Perekat, Enzim	100,21	4,80	3 593,95	235,49
Hasil Penggilingan	163,00	230,00	92,83	126,28
Berbagai Barang Buatan Pabrik	54,60	69,60	89,62	112,54
Gandum-Gandum	162,00	145,80	98,28	91,63
Susu, Mentega, Telur	0,01	13,95	0,02	78,57
Produk Hewani	157,74	175,00	81,85	77,18

Lanjutan Tabel/*Continued Table* 12.1.1

Jenis Komoditi <i>Type of Commodity</i>	Volume Volume (ton)		Nilai FOB (Ribu US \$) <i>FOB Value (Thousand US \$)</i>	
	2018	2019	2018	2019
(1)	(2)	(3)	(4)	(5)
Kendaraan dan Bagiannya	0,00	1,84	0,00	71,81
Bijih, Kerak, dan Abu Logam	240,00	295,00	40,56	57,41
Sayuran	0,00	6,33	0,00	37,63
Garam, Belerang, Kapur	73 596,70	140,00	2 911,54	35,87
Perangkat Optik	0,01	0,69	0,08	26,92
Benda-Benda dari Batu, Gips, dan Semen	85,15	17,95	149,50	18,04
Berbagai Barang Logam Dasar	0,00	0,38	0,00	14,76
Jangat dan Kulit Mentah	0,00	0,30	0,00	11,89
Benda-Benda dari Besi dan Baja	15,00	0,23	22,50	8,81
Pupuk	37,08	9,95	43,21	8,80
Permadani	56,50	0,16	96,81	6,37
Barang-Barang Fotografi/ Sinematografi	0,00	0,14	0,00	5,40
Perkakas, Perangkat Potong	0,00	0,07	0,00	2,79
Hasil Karya Seni	0,00	0,06	0,00	2,48
Serat Stapel Buatan	0,00	0,00	0,00	0,02
Olahan dari Tepung	0,02	0,00	0,10	0,00
Bahan Kimia Anorganik	0,00	0,00	0,00	0,00
Sari Bahan Samak dan Celup	28,25	0,00	92,90	0,00

Lanjutan Tabel/*Continued Table* 12.1.1

Jenis Komoditi <i>Type of Commodity</i>	Volume <i>Volume</i> (ton)		Nilai FOB (Ribu US \$) <i>FOB Value (Thousand US \$)</i>	
	2018	2019	2018	2019
(1)	(2)	(3)	(4)	(5)
Barang-Barang dari Kulit	0,00	0,00	0,00	0,00
Kertas/Karton	25,22	0,00	10,89	0,00
Buku dan Barang Cetak	6,00	0,00	29,72	0,00
Barang-Barang Rajutan	0,00	0,00	0,16	0,00
Pakaian Jadi Bukan Rajutan	0,00	0,00	0,26	0,00
Kain Perca	89,67	0,00	302,44	0,00
Tutup Kepala	0,00	0,00	0,00	0,00
Produk Keramik	0,01	0,00	0,14	0,00
Perhiasan/Permata	0,03	0,00	71,62	0,00
Besi dan Baja	0,00	0,00	0,00	0,00
Tembaga	0,00	0,00	0,00	0,00
Aluminium	0,00	0,00	0,00	0,00
Lokomotif dan Peralatan Kereta Api	0,00	0,00	0,00	0,00
Perangkat Musik	0,00	0,00	0,00	0,00
Mainan	22,98	0,00	30,22	0,00
Barang Kiriman	45 360,86	0,00	30 270,68	0,00
Lonceng, Arloji dan Bagiannya	0,00	0,00	0,00	0,00
Kapal Terbang dan Bagiannya	0,70	0,00	30,67	0,00
Jumlah/Total	12 528 375,70	12 150 304,40	3 452 097,23	2 721 346,82

Sumber/*Source*: Dokumen PEB, kantor POS, catatan instansi, survei perdagangan lintas batas laut

Tabel
Table 12.1.2

Volume dan Nilai Ekspor Provinsi Lampung Menurut Negara Tujuan di Provinsi Lampung, 2018 dan 2019
Volume and Value of Export in Lampung Province by Destination Country in Lampung Province, 2018 and 2019

Negara Tujuan Destination Country	Volume Volume (ton)		Nilai FOB (Ribu US \$) FOB Value (Thousand US \$)	
	2018	2019	2018	2019
(1)	(2)	(3)	(4)	(5)
Amerika Serikat	326 676,57	355 936,64	420 649,73	323 373,43
Tiongkok	2 325 466,81	821 208,75	437 267,96	259 082,50
Pakistan	162 299,85	466 242,79	98 246,52	224 157,49
India	2 614 482,43	1 795 226,52	531 758,04	194 674,83
Jepang	154 885,47	1 075 559,86	126 069,99	178 669,36
Belanda	840 716,26	642 958,24	282 805,85	153 963,17
Italia	439 098,41	208 741,59	297 971,50	138 150,33
Korea Selatan	1 480 468,44	1 298 925,82	163 252,69	117 119,13
Philipina	188 399,53	794 159,27	44 823,59	107 107,81
Malaysia	248 498,55	69 934,62	125 857,75	89 224,43
Spanyol	107 375,02	116 803,31	81 089,11	76 405,33
Hongkong	627 146,38	1 261 541,77	51 716,20	74 632,95
Vietnam	116 632,79	592 096,94	51 993,80	66 596,03
Kenya	188,75	123 653,74	184,86	62 164,50
Selandia Baru	425 221,75	464 017,73	56 355,21	50 461,01
Taiwan	597 885,69	685 970,74	64 024,51	50 355,63
Inggris	87 647,17	143 335,36	26 097,80	48 158,01
Afrika Selatan	78 313,02	86 290,17	48 374,87	45 798,12
Singapura	34 006,88	25 145,82	45 555,10	34 654,15
Saudi Arabia	63 067,35	134 122,71	26 626,73	34 471,00
Srilanka	7 927,58	257 079,94	11 688,55	30 847,83
Brazil	53 890,50	48 070,14	54 502,64	30 709,21
Jerman	39 643,39	23 549,80	38 824,24	29 659,12
Bangladesh	80 090,65	45 674,78	25 599,41	25 403,31

Lanjutan Tabel/*Continued Table* 12.1.2

Negara Tujuan <i>Destination Country</i>	Volume <i>Volume</i> (ton)		Nilai FOB (Ribu US \$) <i>FOB Value (Thousand US \$)</i>	
	2018	2019	2018	2019
(1)	(2)	(3)	(4)	(5)
Mozambique	5 700,00	42 756,40	3 623,43	21 617,46
Australia	57 421,51	100 569,22	23 950,55	20 177,78
Mesir	11 848,87	24 053,28	12 396,94	19 820,46
Maroko	10 576,73	15 765,26	19 579,73	17 577,84
Belgia	4 064,84	12 385,96	6 152,32	17 516,19
Thailand	671 262,36	122 809,39	54 774,07	17 331,53
Fed Russia	9 700,51	11 054,64	8 869,39	16 718,68
Perancis	14 174,54	9 784,40	16 298,00	15 577,69
Georgia	6 829,20	9 195,98	12 208,75	14 865,68
Turki	15 278,62	115 847,25	6 651,92	14 208,24
Togo	51 848,00	26 303,89	32 052,69	13 766,65
Uni Emirat Arab	16 317,22	16 551,94	10 987,00	10 378,64
Aljazair	5 449,94	4 726,13	8 781,80	7 370,92
Kanada	3 895,07	2 974,37	6 374,25	6 523,55
Norwegia	20 719,20	13 472,60	7 231,24	5 870,88
Bulgaria	3 380,53	3 753,20	5 405,48	5 472,07
Meksiko	7 076,34	7 650,74	6 058,03	5 169,58
Argentina	7 874,96	4 993,97	6 561,19	4 564,61
Finlandia	3 702,18	4 792,96	2 918,61	4 457,16
Latvia	1 355,69	2 315,50	1 802,27	3 293,51
Portugal	2 030,23	1 984,59	3 097,07	2 953,76
Rumania	3 370,15	1 950,48	4 748,58	2 851,17
Yunani	1 937,19	1 762,62	3 237,80	2 710,53
Myanmar	15 196,54	32 937,97	9 751,88	2 390,78

Lanjutan Tabel/*Continued Table* 12.1.2

Negara Tujuan <i>Destination Country</i>	Volume <i>Volume</i> (ton)		Nilai FOB (Ribu US \$) <i>FOB Value (Thousand US \$)</i>	
	2018	2019	2018	2019
(1)	(2)	(3)	(4)	(5)
Nigeria	413,06	1 831,86	912,67	2 255,41
Polandia	1 547,51	1 575,10	2 190,15	2 113,81
Israel	3 823,39	1 556,73	4 311,39	1 728,73
Lebanon	856,51	1 150,95	1 120,75	1 541,60
Qatar	547,51	2 188,98	413,01	1 337,76
Peru	1 237,47	1 127,57	1 041,71	1 113,84
Ekuador	0,00	661,60	0,00	982,47
Swedia	1 719,92	904,54	1 797,26	958,90
Ukraina	795,63	1 125,57	1 030,32	896,71
Puerto Rico	1 052,91	902,44	3 371,73	893,59
Austria	548,72	948,35	556,93	860,84
Armenia	672,00	580,20	1 019,93	859,67
Chili	433,89	664,34	544,05	607,69
Oman	1 149,53	1 032,18	722,10	593,58
Denmark	853,62	585,95	778,12	482,62
Tanzania	1 260,22	540,87	830,48	406,07
Jordan	512,45	451,01	300,95	372,76
Kuwait	1 077,88	648,04	782,51	372,59
Uruguay	350,96	220,83	429,71	351,80
Djibouti	133,00	190,00	306,92	329,89
Pantai Gading	0,00	520,00	0,00	325,00
Kazakhstan	125,89	251,78	128,41	299,41
Guinea	594,00	660,00	250,91	293,70

Lanjutan Tabel/*Continued Table* 12.1.2

Negara Tujuan <i>Destination Country</i>	Volume <i>Volume</i> (ton)		Nilai FOB (Ribu US \$) <i>FOB Value (Thousand US \$)</i>	
	2018	2019	2018	2019
(1)	(2)	(3)	(4)	(5)
Malawi	1 292,70	713,00	602,92	266,04
Slovenia	91,12	154,04	161,78	249,19
Swiss	374,23	243,04	345,01	245,17
Uzbekistan	212,16	209,16	190,30	192,11
Bahrain	208,69	220,02	171,10	143,61
Mauritius	381,72	202,00	270,92	132,70
Kroasia	183,61	66,50	214,39	120,51
Yaman	87,09	91,51	94,45	99,14
Hungaria	693,22	107,20	863,16	96,94
Gabon	0,00	59,38	0,00	83,13
Sudan	1 219,39	210,10	408,36	70,14
Madagaskar	615,58	181,30	270,18	68,89
Gambia	183,21	182,15	81,53	67,85
Papua Nugini	1 818,61	68,60	1 032,31	62,34
Nepal	0,00	56,40	0,00	60,46
Kamboja	380 943,69	238,71	23 632,57	60,10
Colombia	31,25	53,07	37,45	44,14
Panama	79,39	32,40	82,18	40,47
Sierra Leone	0,00	20,00	0,00	35,50
Guatemala	15,00	7,20	69,00	31,84
Brunei Darussalam	92,43	22,00	630,77	30,69

Lanjutan Tabel/*Continued Table* 12.1.2

Negara Tujuan <i>Destination Country</i>	Volume Volume (ton)		Nilai FOB (Ribu US \$) <i>FOB Value (Thousand US \$)</i>	
	2018	2019	2018	2019
(1)	(2)	(3)	(4)	(5)
Albania	0,00	19,20	0,00	29,38
Lithuania	1 187,59	18,31	1 688,89	29,29
Tunisia	82,70	61,81	22,58	19,81
Maladewa	0,00	17,04	0,00	17,75
Malta	0,00	18,30	0,00	14,00
Ethiopia	0,00	16,50	0,00	12,53
Irlandia	57 328,83	18,30	7 252,91	11,60
Libya	36,50	25,00	35,16	7,28
Reunion	13,50	13,50	1,60	1,73
Macau	0,00	0,00	0,14	0,00
Irak	43,01	0,00	174,53	0,00
Iran	1 108,03	0,00	984,90	0,00
Syria	331,11	0,00	107,26	0,00
Ghana	0,00	0,00	0,00	0,00
Angola	42,00	0,00	16,38	0,00
Senegal	0,00	0,00	0,00	0,00
Mauritania	4 500,00	0,00	2 180,14	0,00
Benin	4 000,00	0,00	2 338,00	0,00
Zambia	0,00	0,00	0,00	0,00
American Samoa	29,28	0,00	26,00	0,00
Fiji	0,00	0,00	0,00	0,00
Samoa	8,82	0,00	15,94	0,00

Lanjutan Tabel/Continued Table 12.1.2

Negara Tujuan Destination Country	Volume Volume (ton)		Nilai FOB (Ribu US \$) FOB Value (Thousand US \$)	
	2018	2019	2018	2019
(1)	(2)	(3)	(4)	(5)
Solomon Islands	0,00	0,00	0,00	0,00
Suriname	0,00	0,00	0,00	0,00
Bolivia	0,00	0,00	0,00	0,00
Guyana	0,00	0,00	0,00	0,00
Jamaica	0,00	0,00	0,00	0,00
Haiti	0,00	0,00	0,00	0,00
Antigua & Barbuda	0,00	0,00	0,00	0,00
Greenland	0,00	0,00	0,00	0,00
Saint Lucia	8,82	0,00	9,58	0,00
U.S. Virgin Islands	0,00	0,00	0,00	0,00
Iceland	56,59	0,00	126,61	0,00
Estonia	4,80	0,00	18,36	0,00
Slovakia	0,00	0,00	0,00	0,00
Rep Ceko	34,30	0,00	38,41	0,00
Costa Rica	86,30	0,00	94,89	0,00
Kyrgyzstan	0,00	0,00	0,00	0,00
Cyprus	14,00	0,00	7,98	0,00
Venezuela	0,00	0,00	0,00	0,00
Kaledonia Baru	0,00	0,00	0,00	0,00
Rep Dominica	54,00	0,00	17,01	0,00

Lanjutan Tabel/*Continued Table* 12.1.2

Negara Tujuan <i>Destination Country</i>	Volume <i>Volume</i> (ton)		Nilai FOB (Ribu US \$) <i>FOB Value (Thousand US \$)</i>	
	2018	2019	2018	2019
(1)	(2)	(3)	(4)	(5)
Serbia	0,00	0,00	0,00	0,00
Netherlands Antilles	0,00	0,00	0,00	0,00
Guam	0,01	0,00	0,01	0,00
Seychelles	0,00	0,00	0,15	0,00
Somalia	69,00	0,00	36,69	0,00
Swaziland	0,28	0,00	0,84	0,00
Cape Verde	18,30	0,00	12,21	0,00
Northern Mariana Islands	36,60	0,00	28,10	0,00
Montenegro	12,50	0,00	13,94	0,00
Jumlah/Total	12 528 375,70	12 150 304,40	3 452 097,23	2 721 346,82

Sumber/*Source*: Dokumen PEB, kantor POS, catatan instansi, survei perdagangan lintas batas laut

Tabel 12.1.3 **Volume Dan Nilai Ekspor Menurut Pelabuhan Muat di Provinsi Lampung, 2018 dan 2019**
Volume and Value of Export in Lampung Province by Loading Port in Lampung Province, 2018 and 2019

Pelabuhan Muat <i>Loading Port</i>	Volume/Volume (kg)		Nilai FOB/FOB Value (US \$)	
	2018	2019	2018	2019
(1)	(2)	(3)	(4)	(5)
Panjang	9 094 318 294,57	8 659 215 258,00	1 527 026 330,05	1 160 190 522,46
Tarahan	3 197 815 612,15	3 491 089 145,60	1 663 976 149,98	1 561 156 298,06
Branti (U)	50,00	-	1 718,25	-
Jumlah/Total	12 292 133 956,72	12 150 304 403,60	3 191 004 198,27	2 721 346 820,53

Sumber/Source: Dokumen PEB, kantor POS, catatan instansi, survei perdagangan lintas batas laut

Tabel
Table 12.1.4

**Volume Dan Nilai Ekspor dirinci Menurut Jenis Komoditi
di Provinsi Asal Lampung, 2018 dan 2019**
**Volume and Value of Exports by Commodity in Lampung
Origin Province, 2018 and 2019**

Jenis Komoditi Commodity	Volume Volume (ton)		Nilai FOB (Ribu US \$) FOB Value (Thousand US \$)	
	2018	2019	2018	2019
(1)	(2)	(3)	(4)	(5)
Lemak dan Minyak Hewan/Nabati	2 212 748,21	1 569 261,51	1 202 554,79	828 322,50
Batu Bara	7 169 332,28	7 486 828,03	480 915,06	451 544,09
Kopi, Teh, Rempah-Rempah	188 177,11	235 675,16	333 532,24	395 478,23
Bubur Kayu/Pulp	302 265,77	395 424,54	215 598,69	203 400,15
Olahan dari Buah-Buahan/Sayuran	213 766,23	215 685,58	188 114,73	194 956,40
Ampas/Sisa Industri Makanan	1 155 673,80	1 391 639,85	161 456,97	165 281,55
Karet dan Barang Dari Karet	174 054,55	103 492,00	194 906,19	144 761,44
Berbagai Produk Kimia	236 813,72	221 164,56	145 025,16	114 272,06
Ikan dan Udang	14 908,99	12 599,54	123 198,44	100 203,51
Daging dan Ikan Olahan	25 964,35	8 373,90	99 732,13	90 787,58
Gula dan Kembang Gula	400 615,09	445 517,30	56 234,85	72 620,59
Bahan Kimia Organik	5 795,01	5 455,97	36 493,45	32 867,87
Kayu, Barang dari Kayu	105 316,71	97 194,17	41 204,40	29 650,16
Buah-Buahan	66 759,40	45 773,00	47 150,74	29 649,00
Kakao/Coklat	6 906,58	8 969,95	16 169,02	21 704,46
Minuman	13 377,03	23 650,89	9 581,40	16 845,44
Berbagai Makanan Olahan	71 285,08	3 884,03	21 172,76	11 225,53
Plastik dan Barang Dari Plastik	841,34	413,56	5 541,10	4 808,99
Perekat, Enzim	100,21	76,77	3 593,95	4 007,08
Lak,Getah, dan Damar	13 340,60	2 178,48	10 918,30	3 413,62
Serat Tekstil dan Benang Kertas	10 179,13	11 534,74	2 529,17	2 603,28

Lanjutan Tabel/*Continued Table* 12.1.4

Jenis Komoditi <i>Commodity</i>	Volume <i>Volume</i> (ton)		Nilai FOB (Ribu US \$) <i>FOB Value (Thousand US \$)</i>	
	2018	2019	2018	2019
(1)	(2)	(3)	(4)	(5)
Biji-Bijian Berminyak	12 582,81	3 583,17	9 610,39	2 542,41
Sabun dan Preparat Pembersih	4 060,13	2 733,43	2 557,43	1 328,18
Kapas Gumpalan, Tali	1 506,55	1 098,91	1 856,66	1 313,85
Kaca dan Barang dari Kaca	1 049,79	433,82	5 989,89	930,06
Timah Hitam	0,00	552,63	0,00	914,56
Bahan-Bahan Nabati	99,00	8 395,01	214,83	841,78
Perabot, Penerangan Rumah	95,27	491,25	136,06	624,43
Mesin-Mesin/Pesawat Mekanik	117,54	25,58	343,33	449,71
Barang Kiriman	45 360,86	8,08	30 270,68	357,03
Mesin/Peralatan Listrik	7,44	7,55	50,35	252,08
Minyak Atsiri, Kosmetik Wangi-Wangian	534,46	8,76	1 248,16	173,74
Permadani	56,50	73,13	96,81	151,00
Garam, Belerang, Kapur	73 596,70	502,00	2 911,54	131,10
Hasil Penggilingan	163,00	230,00	92,83	126,28
Berbagai Barang Buatan Pabrik	54,60	69,60	89,62	112,54
Gandum-Gandum	162,00	145,80	98,28	91,63
Susu, Mentega, Telur	0,01	13,95	0,02	78,57
Produk Hewani	157,74	175,00	81,85	77,18
Kendaraan dan Bagiannya	0,00	1,93	0,00	72,91
Bijih, Kerak, dan Abu Logam	240,00	295,00	40,56	57,41
Sayuran	0,00	6,33	0,00	37,63

Lanjutan Tabel/*Continued Table* 12.1.4

Jenis Komoditi <i>Commodity</i>	Volume <i>Volume</i> (ton)		Nilai FOB (Ribu US \$) <i>FOB Value (Thousand US \$)</i>	
	2018	2019	2018	2019
(1)	(2)	(3)	(4)	(5)
Perangkat Optik	0,01	0,69	0,08	26,93
Benda-Benda dari Batu, Gips, dan Semen	85,15	18,00	149,50	18,05
Benda-Benda dari Besi dan Baja	15,00	0,45	22,50	17,56
Pupuk	37,08	19,90	43,21	16,76
Berbagai Barang Logam Dasar	0,00	0,38	0,00	14,76
Jangat dan Kulit Mentah	0,00	0,30	0,00	11,89
Barang-Barang Fotografi/Sinematografi	0,00	0,14	0,00	5,40
Perkakas, Perangkat Potong	0,00	0,08	0,00	2,84
Hasil Karya Seni	0,00	0,07	0,00	2,51
Perhiasan/Permata	0,03	0,00	71,62	0,30
Kertas/Karton	25,22	0,05	10,89	0,20
Buku dan Barang Cetak	6,00	0,01	29,72	0,07
Barang-Barang Rajutan	0,00	0,00	0,16	0,03
Bahan Kimia Anorganik	0,00	0,08	0,00	0,03
Jerami/Bahan Anyaman	0,00	0,00	0,00	0,03
Serat Stapel Buatan	0,00	0,00	0,00	0,02
Pakaian Jadi Bukan Rajutan	0,00	0,01	0,26	0,01
Kapas	0,00	0,00	0,00	0,01
Olahan dari Tepung	0,02	0,00	0,10	0,00
Sari Bahan Samak dan Celup	28,25	0,00	92,90	0,00

Lanjutan Tabel/*Continued Table* 12.1.4

Jenis Komoditi <i>Commodity</i>	Volume <i>Volume</i> (ton)		Nilai FOB (Ribu US \$) <i>FOB Value (Thousand US \$)</i>	
	2018	2019	2018	2019
(1)	(2)	(3)	(4)	(5)
Barang-Barang dari Kulit	0,00	0,00	0,00	0,00
Kain Perca	89,67	0,00	302,44	0,00
Tutup Kepala	0,00	0,00	0,00	0,00
Produk Keramik	0,01	0,00	0,14	0,00
Besi dan Baja	0,00	0,00	0,00	0,00
Tembaga	0,00	0,00	0,00	0,00
Aluminium	0,00	0,00	0,00	0,00
Lokomotif dan Peralatan Kereta Api	0,00	0,00	0,00	0,00
Perangkat Musik	0,00	0,00	0,00	0,00
Mainan	22,98	0,00	30,22	0,00
Lonceng, Arloji dan Bagiannya	0,00	0,00	0,00	0,00
Kapal Terbang dan Bagiannya	0,70	0,00	30,67	0,00
Jumlah/Total	12 528 375,70	12 303 684,65	3 452 097,23	2 929 185,01

Sumber/*Source*: Dokumen PEB, kantor POS, catatan instansi, survei perdagangan lintas batas laut

**12.2 IMPOR
IMPORT**

Tabel 12.2.1 Volume dan Nilai Impor Provinsi Lampung Menurut Negara Asal, 2018 dan 2019
Volume and Value of Import in Lampung Province by Country of Origin, 2018 and 2019

Negara Asal <i>Country of Origin</i>	Volume <i>Volume</i> (ton)		Nilai FOB (Ribu US \$) <i>FOB Value (Thousand US \$)</i>	
	2018	2019	2018	2019
(1)	(2)	(3)	(4)	(5)
Amerika Serikat	1 000 120,77	1 313 171,71	533 729,22	570 233,57
Nigeria	221 562,61	1 058 278,38	140 982,63	499 518,01
Australia	426 308,69	247 425,77	294 420,70	279 727,94
Saudi Arabia	96 943,36	570 866,79	50 279,96	278 486,62
Qatar	362 193,06	466 184,55	228 151,27	208 233,16
Uni Emirat Arab	577 218,86	468 687,06	294 023,90	194 839,70
Thailand	601 518,90	501 275,44	237 484,22	181 212,22
Tiongkok	291 090,99	234 715,00	125 802,61	117 043,59
Argentina	247 710,90	249 616,65	107 426,03	94 924,11
Jepang	17 763,38	12 226,92	24 931,95	65 010,12
Singapura	312 066,37	105 220,84	209 529,57	60 882,46
Kuwait	80 319,00	137 348,00	48 684,19	55 158,38
Malaysia	117 717,08	78 328,96	71 670,45	39 901,12
Aljazair	0,00	44 834,46	0,00	22 641,63
Taiwan	21 727,03	13 656,98	17 524,24	20 613,36
Belarusia	63 322,50	52 773,85	16 921,80	16 217,80
India	19 608,82	15 259,57	9 412,42	13 795,81
Vietnam	44 817,70	18 831,19	35 186,39	13 552,36
Pakistan	16 555,39	29 045,98	7 878,78	12 134,57
Bahrain	0,00	21 512,58	0,00	10 863,70
Kanada	57 359,91	32 067,46	16 338,40	10 517,78
Myanmar	2 000,00	25 975,00	747,56	8 581,16

Lanjutan Tabel/Continued Table 12.2.1

Negara Asal Country of Origin	Volume Volume (ton)		Nilai FOB (Ribu US \$) FOB Value (Thousand US \$)	
	2018	2019	2018	2019
(1)	(2)	(3)	(4)	(5)
Jerman	22 896,11	11 450,65	11 906,80	8 257,67
Korea Selatan	11 323,28	9 295,15	22 200,90	8 208,39
Brazil	27 324,21	17 065,62	12 727,23	7 405,00
Fed Russia	17 542,27	18 168,40	5 058,38	5 351,19
Mesir	31 112,86	30 100,69	1 636,66	5 295,44
Philipina	2 749,33	3 099,03	4 090,07	5 238,58
Meksiko	1 039,31	654,35	7 335,01	4 342,37
Italia	626,02	606,46	3 917,14	3 739,14
Belanda	189,85	170,07	2 563,96	2 845,06
Selandia Baru	4 332,04	5 292,26	2 174,14	2 718,42
Turki	4 290,92	7 191,55	1 566,16	2 374,88
Bangladesh	1 911,67	3 252,35	1 204,16	2 001,78
Ukraina	6 029,58	6 330,16	1 692,99	1 905,69
Belgia	5 024,69	2 257,32	2 972,94	1 863,82
Slovakia	539,97	994,89	1 055,17	1 625,42
Mauritius	52,86	973,05	77,97	1 403,23
Perancis	403,33	341,55	1 314,08	1 085,40
Chili	885,00	646,58	1 201,41	849,82
Peru	0,00	484,85	0,00	692,76
Inggris	276,67	94,71	488,58	505,48
Finlandia	31,80	36,39	255,24	380,15
Swiss	488,24	13,63	1 068,05	354,53

Lanjutan Tabel/*Continued Table* 12.2.1

Negara Asal <i>Country of Origin</i>	Volume <i>Volume</i> (ton)		Nilai FOB (Ribu US \$) <i>FOB Value (Thousand US \$)</i>	
	2018	2019	2018	2019
(1)	(2)	(3)	(4)	(5)
Denmark	13,73	42,10	14,50	337,02
Afrika Selatan	0,57	573,11	3,38	336,78
Spanyol	337,81	92,38	1 198,54	242,76
Swedia	36,86	39,96	486,16	230,00
Rep Moldova	0,00	742,46	0,00	211,97
Tunisia	156,00	37,00	73,11	203,50
Norwegia	24,01	76,30	56,44	190,51
Srilanka	12,02	17,92	20,73	177,49
Hongkong	195,49	51,47	1 187,91	131,07
Yunani	18,76	33,56	71,29	117,83
Jordan	43,92	83,45	52,49	101,64
American Samoa	499,08	54,06	136,73	93,26
Kamboja	15,45	11,16	93,89	66,75
Austria	49,71	9,10	1 116,84	62,19
Polandia	5,31	32,03	28,98	56,38
Latvia	0,00	20,93	0,12	22,18
Portugal	6,05	1,72	36,89	11,75
Iran	553 584,41	0,44	286 953,48	8,18
Rep Ceko	1,08	1,05	6,66	7,32
Albania	0,00	0,98	0,00	5,04
Slovenia	1,25	0,42	7,68	2,76
Hungaria	0,16	0,39	0,99	2,43

Lanjutan Tabel/*Continued Table* 12.2.1

Negara Asal <i>Country of Origin</i>	Volume <i>Volume</i> (ton)		Nilai FOB (Ribu US \$) <i>FOB Value (Thousand US \$)</i>	
	2018	2019	2018	2019
(1)	(2)	(3)	(4)	(5)
Maroko	1,10	0,60	3,35	1,88
Indonesia	3 395,02	0,15	7 096,23	1,81
Israel	0,00	0,02	0,20	0,71
Lithuania	15 911,41	0,06	4 327,90	0,54
Rumania	2 928,98	0,05	832,94	0,30
Kaledonia Baru	0,00	0,01	0,00	0,25
Macau	0,00	0,00	0,10	0,09
Brunei Darussalam	0,00	0,00	0,10	0,09
Nigeria	0,00	0,00	0,00	0,08
Serbia	0,00	0,00	0,00	0,05
Seychelles	0,00	0,00	0,00	0,04
Colombia	190,25	0,00	277,45	0,04
Rep Macedonia	0,00	0,00	0,00	0,04
Jersey	0,00	0,00	0,00	0,04
Cyprus	0,00	0,00	0,00	0,03
Laos	0,00	0,00	0,00	0,03
Tokelau	0,00	0,00	0,00	0,03
Bulgaria	0,32	0,00	1,99	0,03
Mongolia	900,00	0,00	537,00	0,00
Maladewa	76,00	0,00	103,36	0,00
Oman	0,00	0,00	0,00	0,00
Madagaskar	140,00	0,00	2 620,64	0,00
Angola	0,00	0,00	0,00	0,00
Sierra Leone	0,69	0,00	4,37	0,00

Lanjutan Tabel/*Continued Table* 12.2.1

Negara Asal <i>Country of Origin</i>	Volume <i>Volume</i> (ton)		Nilai FOB (Ribu US \$) <i>FOB Value (Thousand US \$)</i>	
	2018	2019	2018	2019
(1)	(2)	(3)	(4)	(5)
Fiji	0,00	0,00	0,00	0,00
Solomon Islands	0,00	0,00	0,00	0,00
Cocos (Keeling) Islands	3,62	0,00	23,48	0,00
Venezuela	0,00	0,00	0,00	0,00
Uruguay	0,00	0,00	0,00	0,00
Paraguay	7 571,88	0,00	3 450,43	0,00
Ekuador	0,00	0,00	0,00	0,00
El Salvador	0,00	0,00	0,00	0,00
Costa Rica	0,00	0,00	0,00	0,00
Uzbekistan	3 044,12	0,00	796,61	0,00
Estonia	0,00	0,00	0,10	0,00
Jumlah/Total	5 306 160,34	5 817 745,71	2 869 256,36	2 845 158,21

Sumber/*Source*: Dokumen PEB, kantor POS, catatan instansi, survei perdagangan lintas batas laut

Tabel 12.2.2 **Volume dan Nilai Impor Provinsi Lampung Menurut Pelabuhan Bongkar, 2018 dan 2019**
Table **Volume and Value of Import in Lampung Province by Unloading Port, 2018 and 2019**

Pelabuhan Muat Loading Port	Volume Volume (ton)		Nilai FOB (Ribu US \$) FOB Value (Thousand US \$)	
	2018	2019	2018	2019
(1)	(2)	(3)	(4)	(5)
PANJANG	2 607 389,14	1 936 233,36	1 365 281,62	1 087 469,46
TARAHAN	0,00	188,89	0,00	1 258,93
LAINNYA	2 698 770,05	3 881 319,60	1 503 904,47	1 756 327,94
BRANTI (U)	1,16	3,86	70,27	101,88
Jumlah/Total	2 698 770,05	3 881 319,60	1 503 904,47	1 756 327,94

Sumber/Source: Dokumen PEB/ kantor POS, catatan instansi, survei perdagangan lintas batas laut

SISTEM NERACA REGIONAL SYSTEM OF REGIONAL ACCOUNTS

Laju Pertumbuhan PDRB
Growth Rate of GRDP

”
Laju Pertumbuhan Produk Domestik Bruto (PDRB) menunjukkan perkembangan agregat pendapatan dari satu waktu tertentu terhadap waktu sebelumnya.
The growth rate of Gross Domestic Product (GDP) explains the income growth during the given period.

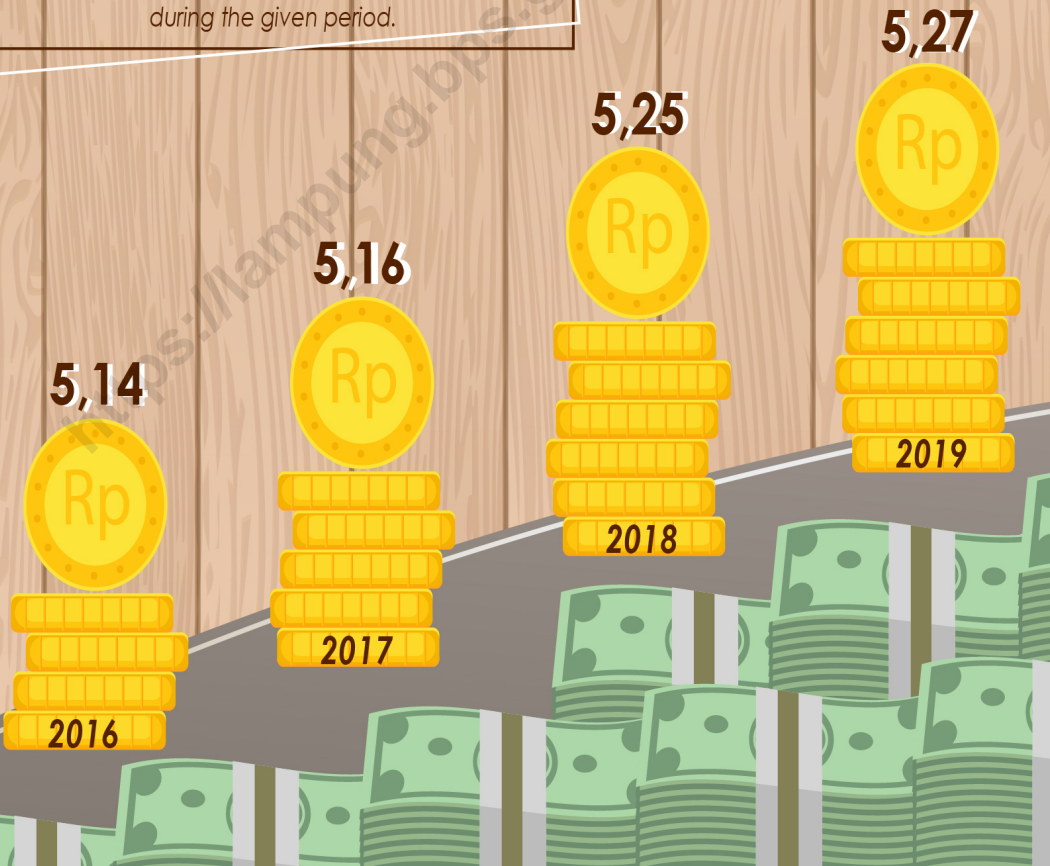

PENJELASAN TEKNIS

1. Penghitungan statistik neraca nasional mengikuti buku petunjuk yang diterbitkan oleh Perserikatan Bangsa Bangsa (PBB) dikenal sebagai Sistem Neraca Nasional (SNN). SNN adalah rekomendasi internasional tentang bagaimana menyusun ukuran aktivitas ekonomi yang sesuai dengan standar neraca baku yang didasarkan pada prinsip-prinsip ekonomi. Rekomendasi yang dimaksud dinyatakan dalam sekumpulan konsep, definisi, klasifikasi, dan aturan neraca yang disepakati secara internasional dalam mengukur indikator tertentu seperti Produk Domestik Bruto (PDB). Salah satu bentuk adaptasi pencatatan statistik nasional adalah melakukan perubahan tahun dasar PDB Indonesia dari tahun 2000 ke 2010. Perubahan tahun dasar PDB dilakukan seiring dengan mengadopsi rekomendasi PBB yang tertuang dalam Sistem Neraca Nasional 2008 (SNA 2008).
2. Produk Domestik Bruto pada tingkat nasional serta Produk Domestik Regional Bruto (PDRB) pada tingkat regional (provinsi) menggambarkan kemampuan suatu wilayah untuk menciptakan nilai tambah pada suatu waktu tertentu. Untuk menyusun PDB

TECHNICAL NOTES

1. *The method used to estimate national accounts statistics is based on the standard guidelines formed by United Nation known as System of National Accounts (SNA). SNA is the internationally agreed standard set of recommendations on how to compile measures of economic activity in accordance with strict accounting conventions based on economic principles. The recommendations are expressed in term of a set of concepts, definitions, classifications and accounting rules that comprise the internationally agreed standard for measuring indicators such as Gross Domestic Product (GDP). One of the improvement in the national statistical system is to rebase GDP form base year 2000 to 2010 in order to capture current economic condition. It is in line with the United Nations (UN) recommendation on 2008 SNA.*
2. *The basic measure of the value added arising from economic activity is known as Gross Domestic Product at the national level and Gross Regional Domestic Product (GRDP) at the regional level (provinces/regencies/municipalities). To*

maupun PDRB digunakan 2 pendekatan, yaitu lapangan usaha dan pengeluaran. Keduanya menyajikan komposisi data nilai tambah dirinci menurut sumber kegiatan ekonomi (lapangan usaha) dan menurut komponen penggunaannya. PDB maupun PDRB dari sisi lapangan usaha merupakan penjumlahan seluruh komponen nilai tambah bruto yang mampu diciptakan oleh sektor-sektor ekonomi atas berbagai aktivitas produksinya. Sedangkan dari sisi pengeluaran menjelaskan tentang penggunaan dari nilai tambah tersebut.

3. PDB menurut lapangan usaha mengalami perubahan klasifikasi dari 9 lapangan usaha menjadi 17 lapangan usaha. PDB menurut lapangan usaha dirinci menurut total nilai tambah dari seluruh sektor ekonomi yang mencakup lapangan usaha Pertanian, Kehutanan, dan Perikanan; Pertambangan dan Penggalian; Industri Pengolahan; Pengadaan Listrik dan Gas; Pengadaan Air, Pengelolaan Sampah, Limbah dan Daur Ulang; Konstruksi; Perdagangan Besar dan Eceran, Reparasi Mobil dan Sepeda Motor; Transportasi dan Pergudangan; Penyediaan Akomodasi dan Makan Minum; Informasi dan Komunikasi; Jasa Keuangan dan Asuransi; Real Estat; Jasa

compile these statistics, two approaches have been used, i.e. "production approach" and "expenditure approach". The first approach is to measure value added produced measure value added produced by various kinds of economic activities, while the second approach is to measure final uses of the country's output. In other words, GDP/GRDP is the sum of total value added produced by all economic industries (activities) and the way of using it.

3. *GDP by industry classification changes from 9 sectors to 17 industries. GDP by industry is classified by types of economic activities such as Agriculture, Forestry and Fishing; Mining and Quarrying; Manufacturing; Electricity and Gas; Water supply, Sewerage, Waste Management and Remediation Activities; Construction; Wholesale and Retail Trade; Repair of Motor Vehicles and Motorcycles; Transportation and Storage; Accommodation and Food Service Activities; Information and Communication; Financial and Insurance Activities; Real Estate Activities; Business Activities; Public Administration; Defence and Compulsory Social Security; Education; Human Health and*

Perusahaan; Administrasi Pemerintahan, Pertahanan dan Jaminan Sosial Wajib; Jasa Pendidikan; Jasa Kesehatan dan Kegiatan Sosial; dan Jasa lainnya.

Social Work Activities; and Other Services Activities.

4. PDB menurut pengeluaran mengalami perubahan klasifikasi dimana pengeluaran konsumsi Lembaga Non Profit yang Melayani Rumah Tangga (LNPR) yang sebelumnya termasuk bagian dari pengeluaran konsumsi rumah tangga menjadi komponen terpisah. Sehingga klasifikasi PDB menurut pengeluaran dirinci menjadi 7 komponen yaitu komponen pengeluaran konsumsi rumah tangga, pengeluaran konsumsi LNPR, pengeluaran konsumsi pemerintah, pembentukan modal tetap bruto, perubahan inventori, ekspor barang dan jasa, dan impor barang dan jasa.

4. *GDP by expenditure classification changes where consumption expenditure Non-profit Institutions Serving Households (NPISH) previously included as part of household consumption expenditure is taken out into separate component. So that, GDP by type of expenditures is classified into: household consumption expenditure, NPISH consumption expenditure, government consumption expenditure, gross fixed capital formation, changes in inventories, exports of goods and services, and imports of goods and services.*

5. Pengeluaran konsumsi rumah tangga mencakup berbagai pengeluaran konsumsi akhir rumah tangga atas barang dan jasa untuk memenuhi kebutuhan individu ataupun kelompok secara langsung. Pengeluaran rumah tangga di sini mencakup makanan dan minuman selain restoran; pakaian, alas kaki dan jasa perawatannya; perumahan dan perlengkapan rumah tangga; kesehatan dan pendidikan; transportasi dan komunikasi;

5. *Household consumption expenditures consist of expenditures incurred by households, which are used for both individual or collective needs. Household consumptions are classified into food and beverages other than restaurants; clothing, footwear, and related maintenance services; housing and household equipment; health and education; transport and communication; restaurants and hotels; and others.*

restoran dan hotel serta lainnya.

6. Pengeluaran Pemerintah terdiri dari Pengeluaran Konsumsi Individu dan Pengeluaran Konsumsi Kolektif. Barang dan jasa individu merupakan barang dan jasa privat, dimana ciri-ciri barang privat adalah a) Scarcity, yaitu ada kelangkaan/keterbatasan dalam jumlah; b) Excludable consumption, yaitu konsumsi suatu barang dapat dibatasi hanya pada mereka yang memenuhi persyaratan tertentu (biasanya harga); c) Rivalrous competition, yaitu konsumsi oleh satu konsumen akan mengurangi atau menghilangkan kesempatan pihak lain untuk melakukan hal serupa. Contoh barang dan jasa yang dihasilkan pemerintah dan tergolong sebagai barang dan jasa individu adalah jasa pelayanan kesehatan pemerintah di rumah sakit/puskesmas dan jasa pendidikan di sekolah/universitas negeri. Sedangkan barang dan jasa kolektif ekuivalen dengan barang publik yang memiliki ciri a) Non rivalry, yaitu penggunaan satu konsumen terhadap suatu barang tidak mengurangi kesempatan konsumen lain untuk juga mengkonsumsi barang tersebut; b) Non excludable, yaitu apabila suatu barang publik tersedia, maka tidak ada yang dapat menghalangi siapapun
6. *Government consumption expenditure consists of Individual Consumption Expenditure and Collective Consumption Expenditure. Individual goods and services are private goods and services, which the characteristics of private goods is a) Scarcity, that there is a scarcity/limited in number; b) Excludable consumption, the consumption of goods can be limited only to those who meet certain requirements (usually the price); c) Rivalrous competition, ie consumption by the consumer will reduce or eliminate the chance of another party to do so. Examples of goods and services produced by government and classified as goods and services of individuals is the government health services in hospitals/health centers and education services in schools/universities. Collective goods and services equivalent to public goods characterized by a) Non-rivalry, namely the use of a consumer for an item does not reduce the chance of another consumer to also consume goods; b) Non-excludable, i.e. when a public good available, then nothing can hinder anyone to benefit from the goods or in other words everyone has access to the goods. Examples of goods and services produced by government and classified as collective goods and services is*

untuk memperoleh manfaat dari barang tersebut atau dengan kata lain setiap orang memiliki akses ke barang tersebut. Contoh barang dan jasa yang dihasilkan pemerintah dan tergolong sebagai barang dan jasa kolektif adalah jasa pertahanan yang dilakukan TNI dan keamanan yang dilakukan kepolisian.

7. Pembentukan Modal Tetap Bruto (PMTB) mencakup pengadaan, pembuatan, dan pembelian barang modal. Barang modal dimaksud adalah barang-barang yang digunakan untuk proses produksi, tahan lama atau yang mempunyai umur pemakaian lebih dari satu tahun seperti bangunan, mesin-mesin dan alat angkutan. Termasuk pula di sini perbaikan besar (berat) yang sifatnya memperpanjang umur atau mengubah bentuk atau kapasitas barang modal tersebut. Pengeluaran barang modal untuk keperluan militer juga dicakup sebagai PMTB. Klasifikasi komponen PMTB dibagi menjadi 6 sub komponen yaitu Konstruksi; Mesin dan Peralatan; Kendaraan; Peralatan Lainnya; Cultivated Biological Resources (CBR) dan Produk Kekayaan Intelektual.
8. Ekspor barang dan jasa merupakan transaksi perdagangan barang dan jasa dari penduduk (residen) ke bukan penduduk (nonresiden).

carried military defense services and the police's security.

7. *Gross Fixed Capital Formation (GFCF) includes procurement, manufacture, and the purchase of capital goods. Capital goods are goods which are used for the production process, durable or have a service life of more than one year such as buildings, machinery, and transportation equipment. Including here: huge improvement that are to extend the life or changing the shape or the capacity of the capital goods. Capital expenditures for military purposes are also covered as GFCF. GFCF component are classified into six sub-components: Construction; Machinery and Equipment; vehicle; Other equipment; Cultivated Biological Resources (CBR) and Intellectual Property Product.*
8. *Exports of goods and services consist of transactions of goods and services from residents to non-residents. Imports of goods and services consist of transaction of goods and services from non-residents to residents. Exports and imports of goods occur when there are changes in ownership of goods between residents and non-residents (with or without physical movements of goods across frontiers). On the GDP at 2010 basic year, exports and imports of goods specified into non oil and gas and*

Impor barang dan jasa adalah transaksi perdagangan dari bukan penduduk ke penduduk. Ekspor atau impor barang terjadi pada saat terjadi perubahan hak kepemilikan barang antara penduduk dengan bukan penduduk (dengan atau tanpa perpindahan fisik barang tersebut). Pada PDB dengan tahun dasar 2010, ekspor dan impor barang dirinci menjadi nonmigas dan migas.

9. Produk Domestik Bruto maupun agregat turunannya disajikan dalam 2 (dua) versi penilaian, yaitu atas dasar "harga berlaku" dan atas dasar "harga konstan". Disebut sebagai harga berlaku karena seluruh agregat dinilai dengan menggunakan harga pada tahun berjalan, sedangkan harga konstan penilaiannya didasarkan kepada harga satu tahun dasar tertentu, dalam publikasi ini digunakan harga tahun 2010.
10. Laju pertumbuhan Produk Domestik Bruto diperoleh dari perhitungan PDB atas dasar harga konstan. Diperoleh dengan cara mengurangi nilai PDB pada tahun ke-n terhadap nilai pada tahun ke n-1 (tahun sebelumnya), dibagi dengan nilai pada tahun ke n-1, dikalikan dengan 100 persen. Laju pertumbuhan menunjukkan perkembangan

oil and gas.

9. *GDP and its aggregations are presented in two forms: at current market prices and at constant base year market prices. In presenting current market prices, all aggregates are valued at current market prices, while base year constant market prices are shown by valuing all aggregates at fixed base year prices. Year of 2010 is used as the base year in this publication.*
10. *Growth rate of Gross Domestic Product is derived from GDP at constant market prices. It is obtained by subtracting the value of GDP year n with the value of GDP year n-1, divided by the value of GDP year n-1 then multiplied by 100 percent. The growth rate of GDP explains the income growth during the given period.*

agregat pendapatan dari satu waktu tertentu terhadap waktu sebelumnya

<https://lampung.bps.go.id>

ULASAN

DESCRIPTION

13.1. Pertumbuhan PDRB

Perekonomian Lampung tahun 2019 tumbuh sebesar 5,27 persen. Angka pertumbuhan ini lebih tinggi dibandingkan tahun 2018 sebesar 5,25 persen. Pertumbuhan ekonomi tahun 2019 didorong oleh semua kategori. Laju pertumbuhan tertinggi adalah kategori Pengadaan Listrik dan Gas sebesar 9,57 persen, sedangkan laju pertumbuhan terendah adalah kategori Pertanian, Kehutanan, dan Perikanan sebesar 1,34 persen.

13.2. Distribusi PDRB Menurut Lapangan Usaha

Sektor Pertanian, Kehutanan, dan Perikanan merupakan sektor yang memiliki kontribusi paling besar terhadap PDRB Provinsi Lampung tahun 2019 dengan share mencapai 28,96 persen, menurun dibandingkan tahun 2018 yang mencapai 30,00 persen. Disusul oleh sektor Industri Pengolahan sebesar 19,85 persen dan sektor Perdagangan Besar dan Eceran, Reparasi Mobil dan Sepeda Motor sebesar 11,75 persen. Sementara itu, sektor-sektor yang mengalami peningkatan dari tahun sebelumnya antara lain Industri pengolahan, Konstruksi, Perdagangan Besar dan Eceran, Reparasi Mobil dan Sepeda Motor, Transportasi dan Pergudangan, Penyediaan Akomodasi dan Makan Minum, Informasi dan Komunikasi,

13.1. Growth of GRDP

Lampung's economy in 2019 grew by 5.27 percent. This figure higher than the previous year 5.25 percent. The growth of 5.27 percent was driven by all economic categories. The highest growth rate was Electricity and Gas categories of 9.57 percent, while the lowest growth rate was Agriculture, Forestry, and Fishing categories of 1.34 percent.

13.2 GRDP Share by Industrial Origin

The Agriculture, Forestry, and Fishing sector that has the greatest contribution to the GRDP of Lampung Province in 2019 with share reached 28.96 percent, decreased from the previous year amounting to 30.00 percent. Second place by Manufacturing Industry of 19.85 percent, and Wholesale and Retail Trade, Repair of Motor Vehicles and Motorcycles of 11.75 percent. While, the sector have increased contribution in 2019 are Manufacturing Industry, Construction, Wholesale and Retail Trade, Repair of Motor Vehicles and Motorcycles, Transportation and Storage, Accommodation and Food Service Activities, Information and Communication, Real Estate, Education, Human Health and Social Work Activities, and Other Service Activities.

Real Estate, Jasa pendidikan, Jasa Kesehatan dan Kegiatan Sosial, dan Jasa lainnya.

13.3. PDRB Per kapita

PDRB perkapita sering menjadi acuan untuk mengukur tingkat kesejahteraan penduduk. Semakin tinggi PDRB perkapita suatu daerah, semakin baik tingkat perekonomian daerah tersebut walaupun ukuran ini belum mencakup faktor kesenjangan pendapatan antar penduduk. Meskipun masih terdapat keterbatasan, indikator ini sudah cukup memadai untuk mengetahui tingkat perekonomian suatu daerah dalam lingkup makro, paling tidak sebagai acuan memantau kemampuan daerah dalam menghasilkan produk domestik barang dan jasa.

Pada tahun 2019, PDRB perkapita atas dasar harga berlaku Provinsi Lampung 2019 sebesar Rp. 42,69 juta mengalami peningkatan dibandingkan tahun 2018 sebesar Rp. 39,86 juta atau naik sebesar 7,10 persen.

13.3. GRDP Per Capita

The GRDP per capita is often a reference to measure the level of welfare of the population. The higher the GRDP per capita of an area, the better the level of the local economy although this measure does not include income inequality factor. Although there are limitations, this indicator is sufficient to determine the level of the economy of a region in the macro level, at least as a reference to observe regional capabilities in producing domestic goods and services.

In 2019, the GRDP per capita at current prices of Lampung Province at 42.69 million rupiahs increased compared to 2018 amounted to 39.86 million rupiahs, up to 7.10 percent.

13.1 PRODUK DOMESTIK REGIONAL BRUTO PROVINSI PROVINCIAL GROSS REGIONAL DOMESTIC PRODUCT

Tabel 13.1.1 **Produk Domestik Regional Bruto Atas Dasar Harga Berlaku Menurut Lapangan Usaha di Provinsi Lampung (miliar rupiah), 2015–2019**
Gross Regional Domestic Product at Current Market Prices by Industry in Lampung Province (billion rupiahs), 2015–2019

Lapangan Usaha/Industry	2015	2016	2017	2018 ^x	2019 ^{xx}
(1)	(2)	(3)	(4)	(5)	(6)
A Pertanian, Kehutanan, dan Perikanan/ <i>Agriculture, Forestry, and Fishing</i>	80 725,81	88 729,88	93 751,15	100 106,66	104 444,16
1 Pertanian, Peternakan, Perburuan, dan Jasa Pertanian/ <i>Agriculture, Livestock, Hunting, and Agriculture Services</i>	64 131,05	70 807,08	74 046,31	79 841,21	83 099,86
a. Tanaman Pangan/ <i>Food Crops</i>	28 051,16	30 976,03	34 322,36	37 521,06	37 828,49
b. Tanaman Hortikultura/ <i>Horticultural Crops</i>	6 517,76	7 727,18	5 638,97	5 699,00	5 879,29
c. Tanaman Perkebunan/ <i>Plantation Crops</i>	17 709,54	18 657,40	18 870,16	19 950,90	21 044,83
d. Peternakan/ <i>Livestock</i>	9 675,86	11 087,60	12 736,56	14 162,67	15 767,57
e. Jasa Pertanian dan Perburuan/ <i>Agriculture Services and Hunting</i>	2 176,72	2 358,87	2 478,27	2 507,59	2 579,67
2 Kehutanan dan Penebangan Kayu/ <i>Forestry and Logging</i>	1 082,18	1 366,89	1 440,50	1 511,56	1 564,56
3 Perikanan/ <i>Fishing</i>	15 512,58	16 555,90	18 264,34	18 753,89	19 779,74
B Pertambangan dan Penggalian/ <i>Mining and Quarrying</i>	14 360,34	15 328,83	17 314,97	19 280,31	20 129,61
1 Pertambangan Minyak, Gas, dan Panas Bumi/ <i>Crude Petroleum, Natural Gas, and Geothermal</i>	7 444,30	7 582,41	8 415,36	9 642,04	9 847,87

Lanjutan Tabel/*Continued Table* 13.1.1

Lapangan Usaha/Industry	2015	2016	2017	2018^x	2019^{xx}
(1)	(2)	(3)	(4)	(5)	(6)
2 Pertambangan Batubara dan Lignit/ <i>Coal and Lignite Mining</i>	0,00	0,00	0,00	0,00	0,00
3 Pertambangan Bijih Logam/ <i>Iron Ore Mining</i>	131,78	139,98	167,70	187,23	203,89
4 Pertambangan dan Penggalian Lainnya/ <i>Other Mining and Quarrying</i>	6 784,25	7 606,44	8 731,91	9 451,04	10 077,85
C Industri Pengolahan/<i>Manufacturing</i>	48 180,88	52 240,14	58 341,71	64 873,65	71 585,34
1 Industri Batubara dan Pengilangan Migas/ <i>Manufacture of Coal and Refined Petroleum Products</i>	14,21	15,22	17,34	18,80	19,53
2 Industri Makanan dan Minuman/ <i>Manufacture of Food Products and Beverages</i>	34 176,88	37 347,81	42 916,01	50 437,94	58 083,66
3 Industri Pengolahan Tembakau/ <i>Manufacture of Tobacco Products</i>	28,69	31,02	33,68	36,50	39,32
4 Industri Tekstil dan Pakaian Jadi/ <i>Manufacture of Textiles and Wearing Apparel</i>	26,47	28,50	32,91	36,13	41,63
5 Industri Kulit, Barang dari Kulit, dan Alas Kaki/ <i>Manufacture of Leather and Related Products, and Footwear</i>	0,00	0,00	0,00	0,00	0,00

Lanjutan Tabel/*Continued Table* 13.1.1

Lapangan Usaha/Industry	2015	2016	2017	2018^x	2019^{xx}
(1)	(2)	(3)	(4)	(5)	(6)
6 Industri Kayu, Barang dari Kayu dan Gabus; dan Barang Anyaman dari Bambu, Rotan, dan Sejenisnya/ <i>Manufacture of Wood and Products of Wood and Cork; and Articles of Straw and Plaiting Materials</i>	625,29	689,86	713,18	618,23	655,96
7 Industri Kertas dan Barang dari Kertas; Percetakan dan Reproduksi Media Rekaman/ <i>Manufacture of Paper and Paper Products; Printing and Reproduction of Recorded Media</i>	359,01	395,85	460,93	496,08	524,25
8 Industri Kimia, Farmasi, dan Obat Tradisional/ <i>Manufacture of Chemicals, Pharmaceuticals, and Botanical Products</i>	3 708,13	4 084,41	4 007,28	3 352,20	3 021,77
9 Industri Karet; Barang dari Karet dan Plastik/ <i>Manufacture of Rubber; Rubber Products and Plastics Products</i>	4 449,26	4 419,20	4 955,44	5 531,19	5 451,45
10 Industri Barang Galian bukan Logam/ <i>Manufacture of Other Non-Metallic Mineral Products</i>	2 895,71	3 192,57	2 999,80	1 998,72	1 287,72

Lanjutan Tabel/*Continued Table* 13.1.1

Lapangan Usaha/Industry	2015	2016	2017	2018^x	2019^{xx}
(1)	(2)	(3)	(4)	(5)	(6)
11 Industri Logam Dasar/ <i>Manufacture of Basic Metals</i>	149,58	159,01	181,69	201,82	218,08
12 Industri Barang Logam; Komputer, Barang Elektronik, Optik; dan Peralatan Listrik/ <i>Manufacture of Fabricated Metal Products; Electronic, Computer, and Optical Products; and Electrical Equipment</i>	314,35	340,36	397,23	439,45	445,42
13 Industri Mesin dan Perlengkapan/ <i>Manufacture of Machinery and Equipment</i>	1 083,89	1 163,33	1 209,51	1 258,94	1 312,66
14 Industri Alat Angkutan/ <i>Manufacture of Transport Equipment</i>	135,52	148,66	164,45	172,40	177,10
15 Industri Furnitur/ <i>Manufacture of Furniture</i>	154,24	160,08	179,64	195,92	222,56
16 Industri Pengolahan Lainnya; Jasa Reparasi dan Pemasangan Mesin dan Peralatan/ <i>Other Manufacturing; Repair and Installation of Machinery and Equipment</i>	59,64	64,27	72,63	79,33	84,24
D Pengadaan Listrik dan Gas/ <i>Electricity and Gas</i>	202,06	305,38	484,51	521,80	580,49
1 Ketenagalistrikan/ <i>Electricity</i>	172,94	222,95	261,55	281,54	308,50

Lanjutan Tabel/*Continued Table* 13.1.1

Lapangan Usaha/Industry	2015	2016	2017	2018^x	2019^{xx}
(1)	(2)	(3)	(4)	(5)	(6)
2 Pengadaan Gas dan Produksi Es/ <i>Manufacture of Gas and Production of Ice</i>	29,12	82,43	222,96	240,26	271,99
E Pengadaan Air; Pengelolaan Sampah, Limbah, dan Daur Ulang/ <i>Water Supply; Sewerage, Waste Management, and Remediation Activities</i>	267,84	287,50	325,58	344,99	364,41
F Konstruksi/ <i>Construction</i>	21 488,62	24 590,64	28 636,02	31 511,09	34 130,86
G Perdagangan Besar dan Eceran; Reparasi Mobil dan Sepeda Motor/ <i>Wholesale and Retail Trade; Repair of Motor Vehicles and Motorcycles</i>	27 473,78	30 799,83	33 851,03	37 203,95	42 377,28
1 Perdagangan Mobil, Sepeda Motor dan Reparasinya/ <i>Wholesale and Retail Trade and Repair of Motor Vehicles and Motorcycles</i>	7 348,03	8 363,67	9 087,75	9 781,99	10 961,75
2 Perdagangan Besar dan Eceran, Bukan Mobil dan Sepeda Motor/ <i>Wholesale and Retail Trade Except of Motor Vehicles and Motorcycles</i>	20 125,75	22 436,16	24 763,29	27 421,97	31 415,53
H Transportasi dan Pergudangan/ <i>Transportation and Storage</i>	13 026,50	14 665,43	16 181,63	17 239,02	18 734,53
1 Angkutan Rel/ <i>Railways Transport</i>	337,91	387,73	457,16	500,68	527,77

Lanjutan Tabel/Continued Table 13.1.1

Lapangan Usaha/Industry		2015	2016	2017	2018 ^x	2019 ^{xx}
(1)	(2)	(3)	(4)	(5)	(6)	
2	Angkutan Darat/Land Transport	10 346,39	11 630,92	12 762,13	13 523,51	14 783,04
3	Angkutan Laut/Sea Transport	637,05	718,91	773,04	819,58	855,12
4	Angkutan Sungai, Danau, dan Penyeberangan/River, Lake, and Ferry Transport	671,08	753,59	795,48	845,79	891,35
5	Angkutan Udara/Air Transport	392,76	475,48	583,55	672,24	725,43
6	Pergudangan dan Jasa Penunjang Angkutan; Pos dan Kurir/Warehousing and Support Services for Transportation; Postal and Courier	641,32	698,80	810,27	877,21	951,82
I	Penyediaan Akomodasi dan Makan Minum/Accommodation and Food Service Activities	3 820,33	4 274,04	4 688,52	5 261,10	5 867,67
1	Penyediaan Akomodasi/Accommodation	100,44	108,17	121,95	138,41	152,87
2	Penyediaan Makan Minum/Food and Beverage Service Activities	3 719,89	4 165,88	4 566,57	5 122,69	5 714,80
J	Informasi dan Komunikasi/Information and Communication	8 978,43	10 474,13	12 019,95	13 074,28	14 244,57
K	Jasa Keuangan dan Asuransi/Financial and Insurance Activities	5 563,05	6 204,96	6 763,22	7 135,07	7 465,67
1	Jasa Perantara Keuangan/Financial Intermediary Services	4 329,11	4 817,57	5 209,30	5 451,12	5 616,23

Lanjutan Tabel/*Continued Table* 13.1.1

Lapangan Usaha/Industry	2015	2016	2017	2018^x	2019^{xx}
(1)	(2)	(3)	(4)	(5)	(6)
2 Asuransi dan Dana Pensiun/ <i>Insurance and Pension Fund</i>	461,28	521,57	587,08	613,98	686,71
3 Jasa Keuangan Lainnya/ <i>Other Financial Services</i>	769,51	862,15	962,70	1 065,40	1 157,72
4 Jasa Penunjang Keuangan/ <i>Financial Supporting Service</i>	3,16	3,67	4,14	4,56	5,01
L Real Estat/ <i>Real Estate Activities</i>	7 259,56	8 093,72	8 915,66	9 537,01	10 689,52
M,N Jasa Perusahaan/ <i>Business Activities</i>	394,45	434,47	481,87	499,13	529,26
O Administrasi Pemerintahan, Pertahanan, dan Jaminan Sosial Wajib/ <i>Public Administration and Defence; Compulsory Social Security</i>	9 344,39	9 876,92	10 759,29	11 486,62	12 151,70
P Jasa Pendidikan/ <i>Education</i>	7 132,30	7 969,49	8 512,03	9 431,49	10 605,55
Q Jasa Kesehatan dan Kegiatan Sosial/ <i>Human Health and Social Work Activities</i>	2 465,79	2 709,02	2 904,93	3 112,99	3 382,49
R,S,T,U Jasa Lainnya/ <i>Other Services Activities</i>	2 198,97	2 433,22	2 768,35	3 051,73	3 380,51
C Produk Domestik Regional Bruto/<i>Gross Regional Domestic Product</i>	252 883,10	279 417,62	306 700,43	333 670,88	360 663,62

Catatan/Note: ^x Angka sementara / *Preliminary figures*

^{xx} Angka sangat sementara / *Very preliminary figures*

Sumber/Source: BPS, berbagai sensus, survei dan sumber lain/*BPS-Statistics Indonesia, various census, survey, and other sources*

Tabel
Table 13.1.2

Produk Domestik Regional Bruto Atas Dasar Harga Konstan 2010 Menurut Lapangan Usaha di Provinsi Lampung (miliar rupiah), 2015–2019
Gross Regional Domestic Product at 2010 Constant Market Prices by Industry in Lampung Province (billion rupiahs), 2015–2019

Lapangan Usaha/Industry		2015	2016	2017	2018 ^x	2019 ^{xx}
(1)		(2)	(3)	(4)	(5)	(6)
A	Pertanian, Kehutanan, dan Perikanan/ <i>Agriculture, Forestry, and Fishing</i>	63 745,49	65 730,54	66 297,14	66 965,85	67 860,65
1	Pertanian, Peternakan, Perburuan, dan Jasa Pertanian/ <i>Agriculture, Livestock, Hunting, and Agriculture Services</i>	50 250,34	51 840,12	51 729,04	52 824,86	53 423,14
a.	Tanaman Pangan/ <i>Food Crops</i>	20 265,58	20 586,42	22 095,90	22 287,99	21 732,79
b.	Tanaman Hortikultura/ <i>Horticultural Crops</i>	5 397,09	5 957,70	4 074,07	3 961,20	3 949,18
c.	Tanaman Perkebunan/ <i>Plantation Crops</i>	15 090,83	15 381,19	14 914,66	15 423,83	15 845,84
d.	Peternakan/ <i>Livestock</i>	8 012,34	8 430,69	9 167,42	9 696,66	10 414,45
e.	Jasa Pertanian dan Perburuan/ <i>Agriculture Services and Hunting</i>	1 484,51	1 484,12	1 476,99	1 455,17	1 480,88
2	Kehutanan dan Penebangan Kayu/ <i>Forestry and Logging</i>	736,85	800,06	787,52	784,82	761,00
3	Perikanan/ <i>Fishing</i>	12 758,30	13 090,36	13 780,58	13 356,17	13 676,51
B	Pertambangan dan Penggalian/ <i>Mining and Quarrying</i>	12 079,30	12 606,33	13 412,34	13 685,69	14 053,72
1	Pertambangan Minyak, Gas, dan Panas Bumi/ <i>Crude Petroleum, Natural Gas, and Geothermal</i>	7 121,79	7 280,30	7 508,03	7 361,36	7 371,23
2	Pertambangan Batubara dan Lignit/ <i>Coal and Lignite Mining</i>	0,00	0,00	0,00	0,00	0,00

Lanjutan Tabel/*Continued Table* 13.1.2

Lapangan Usaha/Industry	2015	2016	2017	2018^x	2019^{xx}
(1)	(2)	(3)	(4)	(5)	(6)
3 Pertambangan Bijih Logam/ <i>Iron Ore Mining</i>	98,53	101,95	109,39	114,97	119,93
4 Pertambangan dan Penggalian Lainnya/ <i>Other Mining and Quarrying</i>	4 858,98	5 224,08	5 794,92	6 209,36	6 562,56
C Industri Pengolahan/ <i>Manufacturing</i>	35 913,82	37 326,31	39 633,96	43 233,85	46 803,31
1 Industri Batubara dan Pengilangan Migas/ <i>Manufacture of Coal and Refined Petroleum Products</i>	16,36	17,21	18,29	19,60	20,25
2 Industri Makanan dan Minuman/ <i>Manufacture of Food Products and Beverages</i>	25 154,82	26 175,79	28 480,89	32 946,09	37 289,34
3 Industri Pengolahan Tembakau/ <i>Manufacture of Tobacco Products</i>	20,24	21,18	22,27	23,84	24,46
4 Industri Tekstil dan Pakaian Jadi/ <i>Manufacture of Textiles and Wearing Apparel</i>	20,59	21,10	23,03	24,62	27,37
5 Industri Kulit, Barang dari Kulit, dan Alas Kaki/ <i>Manufacture of Leather and Related Products, and Footwear</i>	0,00	0,00	0,00	0,00	0,00
6 Industri Kayu, Barang dari Kayu dan Gabus; dan Barang Anyaman dari Bambu, Rotan, dan Sejenisnya/ <i>Manufacture of Wood and Products of Wood and Cork; and Articles of Straw and Plaiting Materials</i>	491,28	529,08	533,86	457,64	481,92

Lanjutan Tabel/*Continued Table* 13.1.2

Lapangan Usaha/Industry	2015	2016	2017	2018^x	2019^{xx}
(1)	(2)	(3)	(4)	(5)	(6)
7 Industri Kertas dan Barang dari Kertas; Percetakan dan Reproduksi Media Rekaman/ <i>Manufacture of Paper and Paper Products; Printing and Reproduction of Recorded Media</i>	293,22	311,56	336,49	349,52	367,27
8 Industri Kimia, Farmasi, dan Obat Tradisional/ <i>Manufacture of Chemicals, Pharmaceuticals, and Botanical Products</i>	2 672,45	2 847,77	2 701,43	2 205,67	1 941,79
9 Industri Karet; Barang dari Karet dan Plastik/ <i>Manufacture of Rubber; Rubber Products and Plastics Products</i>	3 463,63	3 390,20	3 646,11	4 001,32	3 921,26
10 Industri Barang Galian bukan Logam/ <i>Manufacture of Other Non-Metallic Mineral Products</i>	2 167,38	2 337,01	2 122,46	1 388,76	876,51
11 Industri Logam Dasar/ <i>Manufacture of Basic Metals</i>	132,39	137,20	148,28	157,90	165,34
12 Industri Barang Logam; Komputer, Barang Elektronik, Optik; dan Peralatan Listrik/ <i>Manufacture of Fabricated Metal Products; Electronic, Computer, and Optical Products; and Electrical Equipment</i>	258,36	269,03	294,51	317,18	317,35

Lanjutan Tabel/*Continued Table* 13.1.2

Lapangan Usaha/Industry	2015	2016	2017	2018^x	2019^{xx}
(1)	(2)	(3)	(4)	(5)	(6)
13 Industri Mesin dan Perlengkapan/ <i>Manufacture of Machinery and Equipment</i>	936,51	975,03	991,14	1 011,40	1 022,39
14 Industri Alat Angkutan/ <i>Manufacture of Transport Equipment</i>	115,44	121,41	127,87	131,64	132,47
15 Industri Furnitur/ <i>Manufacture of Furniture</i>	121,95	121,92	132,29	140,95	156,58
16 Industri Pengolahan Lainnya; Jasa Reparasi dan Pemasangan Mesin dan Peralatan/ <i>Other Manufacturing; Repair and Installation of Machinery and Equipment</i>	49,19	50,83	55,05	57,72	59,03
D Pengadaan Listrik dan Gas/ <i>Electricity and Gas</i>	220,01	269,49	373,06	397,45	435,49
1 Ketenagalistrikan/ <i>Electricity</i>	197,09	208,76	218,57	231,83	248,93
2 Pengadaan Gas dan Produksi Es/ <i>Manufacture of Gas and Production of Ice</i>	22,92	60,72	154,49	165,63	186,57
E Pengadaan Air; Pengelolaan Sampah, Limbah, dan Daur Ulang/ <i>Water Supply; Sewerage, Waste Management, and Remediation Activities</i>	200,67	207,84	222,70	230,69	242,88
F Konstruksi/ <i>Construction</i>	17 473,16	18 963,10	21 041,12	22 798,26	24 169,12
G Perdagangan Besar dan Eceran; Reparasi Mobil dan Sepeda Motor/ <i>Wholesale and Retail Trade; Repair of Motor Vehicles and Motorcycles</i>	23 294,48	24 819,05	26 435,15	28 251,04	30 294,24

Lanjutan Tabel/*Continued Table* 13.1.2

Lapangan Usaha/Industry	2015	2016	2017	2018^x	2019^{xx}
(1)	(2)	(3)	(4)	(5)	(6)
1 Perdagangan Mobil, Sepeda Motor dan Reparasinya/ <i>Wholesale and Retail Trade and Repair of Motor Vehicles and Motorcycles</i>	5 964,22	6 499,65	6 909,81	7 266,25	7 732,49
2 Perdagangan Besar dan Eceran, Bukan Mobil dan Sepeda Motor/ <i>Wholesale and Retail Trade Except of Motor Vehicles and Motorcycles</i>	17 330,26	18 319,39	19 525,34	20 984,79	22 561,75
H Transportasi dan Pergudangan/ <i>Transportation and Storage</i>	9 794,99	10 566,31	11 263,64	11 934,70	12 898,54
1 Angkutan Rel/ <i>Railways Transport</i>	199,47	211,60	236,25	255,18	264,80
2 Angkutan Darat/ <i>Land Transport</i>	7 964,05	8 567,63	9 120,25	9 651,89	10 512,08
3 Angkutan Laut/ <i>Sea Transport</i>	463,11	504,80	530,47	562,40	585,10
4 Angkutan Sungai, Danau, dan Penyeberangan/ <i>River, Lake, and Ferry Transport</i>	484,79	537,13	552,22	587,12	616,97
5 Angkutan Udara/ <i>Air Transport</i>	213,49	247,30	282,87	310,39	307,35
6 Pergudangan dan Jasa Penunjang Angkutan; Pos dan Kurir/ <i>Warehousing and Support Services for Transportation; Postal and Courier</i>	470,07	497,86	541,57	567,72	612,23

Lanjutan Tabel/*Continued Table* 13.1.2

Lapangan Usaha/Industry		2015	2016	2017	2018^x	2019^{xx}
(1)		(2)	(3)	(4)	(5)	(6)
I	Penyediaan Akomodasi dan Makan Minum/ <i>Accommodation and Food Service Activities</i>	2 632,96	2 813,11	3 038,88	3 357,79	3 663,40
1	Penyediaan Akomodasi/ <i>Accommodation</i>	84,23	88,29	95,94	105,18	114,86
2	Penyediaan Makan Minum/ <i>Food and Beverage Service Activities</i>	2 548,73	2 724,82	2 942,95	3 252,61	3 548,54
J	Informasi dan Komunikasi/ <i>Information and Communication</i>	8 406,95	9 300,23	10 299,09	11 137,43	12 024,21
K	Jasa Keuangan dan Asuransi/ <i>Financial and Insurance Activities</i>	4 139,37	4 476,30	4 677,88	4 784,08	4 920,80
1	Jasa Perantara Keuangan/ <i>Financial Intermediary Services</i>	3 224,08	3 500,38	3 629,28	3 658,17	3 706,10
2	Asuransi dan Dana Pensiun/ <i>Insurance and Pension Fund</i>	338,27	363,01	394,06	407,91	444,48
3	Jasa Keuangan Lainnya/ <i>Other Financial Services</i>	574,45	610,03	651,46	714,64	766,62
4	Jasa Penunjang Keuangan/ <i>Financial Supporting Service</i>	2,57	2,87	3,08	3,36	3,60
L	Real Estat/ <i>Real Estate Activities</i>	5 966,15	6 424,31	6 807,09	7 045,41	7 459,61
M,N	Jasa Perusahaan/ <i>Business Activities</i>	285,43	297,46	314,92	321,80	334,57
O	Administrasi Pemerintahan, Pertahanan, dan Jaminan Sosial Wajib/ <i>Public Administration and Defence; Compulsory Social Security</i>	6 423,70	6 456,92	6 727,75	7 122,09	7 462,75
P	Jasa Pendidikan/ <i>Education</i>	5 339,60	5 723,37	6 012,17	6 557,62	7 103,94

Lanjutan Tabel/*Continued Table* 13.1.2

Lapangan Usaha/Industry	2015	2016	2017	2018^x	2019^{xx}
(1)	(2)	(3)	(4)	(5)	(6)
Q Jasa Kesehatan dan Kegiatan Sosial/ <i>Human Health and Social Work Activities</i>	1 903,92	2 019,68	2 115,93	2 248,67	2 401,79
R,S,T,U Jasa Lainnya/ <i>Other Services Activities</i>	1 716,92	1 793,40	1 953,28	2 135,26	2 307,76
C Produk Domestik Regional Bruto/<i>Gross Regional Domestic Product</i>	199 536,92	209 793,73	220 626,10	232 207,68	244 436,79

Catatan/*Note*: ^x Angka sementara / *Preliminary figures*

^{xx} Angka sangat sementara / *Very preliminary figures*

Sumber/*Source*: BPS, berbagai sensus, survei dan sumber lain/*BPS-Statistics Indonesia, various census, survey, and other sources*

Tabel
Table 13.1.3

Distribusi Persentase Produk Domestik Regional Bruto Atas Dasar Harga Berlaku Menurut Lapangan Usaha di Provinsi Lampung, 2015–2019
Percentage Distribution of Gross Regional Domestic Product at Current Market Prices by Industry in Lampung Province, 2015–2019

Lapangan Usaha/Industry		2015	2016	2017	2018 ^x	2019 ^{xx}
(1)		(2)	(3)	(4)	(5)	(6)
A	Pertanian, Kehutanan, dan Perikanan/ <i>Agriculture, Forestry, and Fishing</i>	31,92	31,76	30,57	30,00	28,96
1	Pertanian, Peternakan, Perburuan, dan Jasa Pertanian/ <i>Agriculture, Livestock, Hunting, and Agriculture Services</i>	25,36	25,34	24,14	23,93	23,04
a.	Tanaman Pangan/ <i>Food Crops</i>	11,09	11,09	11,19	11,24	10,49
b.	Tanaman Hortikultura/ <i>Horticultural Crops</i>	2,58	2,77	1,84	1,71	1,63
c.	Tanaman Perkebunan/ <i>Plantation Crops</i>	7,00	6,68	6,15	5,98	5,84
d.	Peternakan/ <i>Livestock</i>	3,83	3,97	4,15	4,24	4,37
e.	Jasa Pertanian dan Perburuan/ <i>Agriculture Services and Hunting</i>	0,86	0,84	0,81	0,75	0,72
2	Kehutanan dan Penebangan Kayu/ <i>Forestry and Logging</i>	0,43	0,49	0,47	0,45	0,43
3	Perikanan/ <i>Fishing</i>	6,13	5,93	5,96	5,62	5,48
B	Pertambangan dan Penggalian/ <i>Mining and Quarrying</i>	5,68	5,49	5,65	5,78	5,58
1	Pertambangan Minyak, Gas, dan Panas Bumi/ <i>Crude Petroleum, Natural Gas, and Geothermal</i>	2,94	2,71	2,74	2,89	2,73
2	Pertambangan Batubara dan Lignit/ <i>Coal and Lignite Mining</i>					

Lanjutan Tabel/Continued Table 13.1.3

Lapangan Usaha/Industry		2015	2016	2017	2018 ^x	2019 ^{xx}
(1)		(2)	(3)	(4)	(5)	(6)
3	Pertambangan Bijih Logam/ <i>Iron Ore Mining</i>	0,05	0,05	0,05	0,06	0,06
4	Pertambangan dan Penggalian Lainnya/ <i>Other Mining and Quarrying</i>	2,68	2,72	2,85	2,83	2,79
C	Industri Pengolahan/ <i>Manufacturing</i>	19,05	18,70	19,02	19,44	19,85
1	Industri Batubara dan Pengilangan Migas/ <i>Manufacture of Coal and Refined Petroleum Products</i>	0,01	0,01	0,01	0,01	0,01
2	Industri Makanan dan Minuman/ <i>Manufacture of Food Products and Beverages</i>	13,51	13,37	13,99	15,12	16,10
3	Industri Pengolahan Tembakau/ <i>Manufacture of Tobacco Products</i>	0,01	0,01	0,01	0,01	0,01
4	Industri Tekstil dan Pakaian Jadi/ <i>Manufacture of Textiles and Wearing Apparel</i>	0,01	0,01	0,01	0,01	0,01
5	Industri Kulit, Barang dari Kulit, dan Alas Kaki/ <i>Manufacture of Leather and Related Products, and Footwear</i>					
6	Industri Kayu, Barang dari Kayu dan Gabus; dan Barang Anyaman dari Bambu, Rotan, dan Sejenisnya/ <i>Manufacture of Wood and Products of Wood and Cork; and Articles of Straw and Plaiting Materials</i>	0,25	0,25	0,23	0,19	0,18

Lanjutan Tabel/*Continued Table* 13.1.3

Lapangan Usaha/Industry	2015	2016	2017	2018^x	2019^{xx}
(1)	(2)	(3)	(4)	(5)	(6)
7 Industri Kertas dan Barang dari Kertas; Percetakan dan Reproduksi Media Rekaman/ <i>Manufacture of Paper and Paper Products; Printing and Reproduction of Recorded Media</i>	0,14	0,14	0,15	0,15	0,15
8 Industri Kimia, Farmasi, dan Obat Tradisional/ <i>Manufacture of Chemicals, Pharmaceuticals, and Botanical Products</i>	1,47	1,46	1,31	1,00	0,84
9 Industri Karet; Barang dari Karet dan Plastik/ <i>Manufacture of Rubber; Rubber Products and Plastics Products</i>	1,76	1,58	1,62	1,66	1,51
10 Industri Barang Galian bukan Logam/ <i>Manufacture of Other Non-Metallic Mineral Products</i>	1,15	1,14	0,98	0,60	0,36
11 Industri Logam Dasar/ <i>Manufacture of Basic Metals</i>	0,06	0,06	0,06	0,06	0,06
12 Industri Barang Logam; Komputer, Barang Elektronik, Optik; dan Peralatan Listrik/ <i>Manufacture of Fabricated Metal Products; Electronic, Computer, and Optical Products; and Electrical Equipment</i>	0,12	0,12	0,13	0,13	0,12

Lanjutan Tabel/*Continued Table* 13.1.3

Lapangan Usaha/Industry	2015	2016	2017	2018^x	2019^{xx}
(1)	(2)	(3)	(4)	(5)	(6)
13 Industri Mesin dan Perlengkapan/ <i>Manufacture of Machinery and Equipment</i>	0,43	0,42	0,39	0,38	0,36
14 Industri Alat Angkutan/ <i>Manufacture of Transport Equipment</i>	0,05	0,05	0,05	0,05	0,05
15 Industri Furnitur/ <i>Manufacture of Furniture</i>	0,06	0,06	0,06	0,06	0,06
16 Industri Pengolahan Lainnya; Jasa Reparasi dan Pemasangan Mesin dan Peralatan/ <i>Other Manufacturing; Repair and Installation of Machinery and Equipment</i>	0,02	0,02	0,02	0,02	0,02
D Pengadaan Listrik dan Gas/ <i>Electricity and Gas</i>	0,08	0,11	0,16	0,16	0,16
1 Ketenagalistrikan/ <i>Electricity</i>	0,07	0,08	0,09	0,08	0,09
2 Pengadaan Gas dan Produksi Es/ <i>Manufacture of Gas and Production of Ice</i>	0,01	0,03	0,07	0,07	0,08
E Pengadaan Air; Pengelolaan Sampah, Limbah, dan Daur Ulang/ <i>Water Supply; Sewerage, Waste Management, and Remediation Activities</i>	0,11	0,10	0,11	0,10	0,10
F Konstruksi/ <i>Construction</i>	8,50	8,80	9,34	9,44	9,46
G Perdagangan Besar dan Eceran; Reparasi Mobil dan Sepeda Motor/ <i>Wholesale and Retail Trade; Repair of Motor Vehicles and Motorcycles</i>	10,86	11,02	11,04	11,15	11,75

Lanjutan Tabel/*Continued Table* 13.1.3

Lapangan Usaha/Industry	2015	2016	2017	2018^x	2019^{xx}
(1)	(2)	(3)	(4)	(5)	(6)
1 Perdagangan Mobil, Sepeda Motor dan Reparasinya/ <i>Wholesale and Retail Trade and Repair of Motor Vehicles and Motorcycles</i>	2,91	2,99	2,96	2,93	3,04
2 Perdagangan Besar dan Eceran, Bukan Mobil dan Sepeda Motor/ <i>Wholesale and Retail Trade Except of Motor Vehicles and Motorcycles</i>	7,96	8,03	8,07	8,22	8,71
H Transportasi dan Pergudangan/ <i>Transportation and Storage</i>	5,15	5,25	5,28	5,17	5,19
1 Angkutan Rel/ <i>Railways Transport</i>	0,13	0,14	0,15	0,15	0,15
2 Angkutan Darat/ <i>Land Transport</i>	4,09	4,16	4,16	4,05	4,10
3 Angkutan Laut/ <i>Sea Transport</i>	0,25	0,26	0,25	0,25	0,24
4 Angkutan Sungai, Danau, dan Penyeberangan/ <i>River, Lake, and Ferry Transport</i>	0,27	0,27	0,26	0,25	0,25
5 Angkutan Udara/ <i>Air Transport</i>	0,16	0,17	0,19	0,20	0,20
6 Pergudangan dan Jasa Penunjang Angkutan; Pos dan Kurir/ <i>Warehousing and Support Services for Transportation; Postal and Courier</i>	0,25	0,25	0,26	0,26	0,26

Lanjutan Tabel/*Continued Table* 13.1.3

Lapangan Usaha/Industry		2015	2016	2017	2018^x	2019^{xx}
(1)		(2)	(3)	(4)	(5)	(6)
I	Penyediaan Akomodasi dan Makan Minum/ <i>Accommodation and Food Service Activities</i>	1,51	1,53	1,53	1,58	1,63
1	Penyediaan Akomodasi/ <i>Accommodation</i>	0,04	0,04	0,04	0,04	0,04
2	Penyediaan Makan Minum/ <i>Food and Beverage Service Activities</i>	1,47	1,49	1,49	1,54	1,58
J	Informasi dan Komunikasi/ <i>Information and Communication</i>	3,55	3,75	3,92	3,92	3,95
K	Jasa Keuangan dan Asuransi/ <i>Financial and Insurance Activities</i>	2,20	2,22	2,21	2,14	2,07
1	Jasa Perantara Keuangan/ <i>Financial Intermediary Services</i>	1,71	1,72	1,70	1,63	1,56
2	Asuransi dan Dana Pensiun/ <i>Insurance and Pension Fund</i>	0,18	0,19	0,19	0,18	0,19
3	Jasa Keuangan Lainnya/ <i>Other Financial Services</i>	0,30	0,31	0,31	0,32	0,32
4	Jasa Penunjang Keuangan/ <i>Financial Supporting Service</i>	0,00	0,00	0,00	0,00	0,00
L	Real Estat/ <i>Real Estate Activities</i>	2,87	2,90	2,91	2,86	2,96
M,N	Jasa Perusahaan/ <i>Business Activities</i>	0,16	0,16	0,16	0,15	0,15
O	Administrasi Pemerintahan, Pertahanan, dan Jaminan Sosial Wajib/ <i>Public Administration and Defence; Compulsory Social Security</i>	3,70	3,53	3,51	3,44	3,37
P	Jasa Pendidikan/ <i>Education</i>	2,82	2,85	2,78	2,83	2,94

Lanjutan Tabel/*Continued Table* 13.1.3

Lapangan Usaha/Industry	2015	2016	2017	2018^x	2019^{xx}
(1)	(2)	(3)	(4)	(5)	(6)
Q Jasa Kesehatan dan Kegiatan Sosial/ <i>Human Health and Social Work Activities</i>	0,98	0,97	0,95	0,93	0,94
R,S,T,U Jasa Lainnya/ <i>Other Services Activities</i>	0,87	0,87	0,90	0,91	0,94
C Produk Domestik Regional Bruto/<i>Gross Regional Domestic Product</i>	100,00	100,00	100,00	100,00	100,00

Catatan/Note: ^x Angka sementara / *Preliminary figures*

^{xx} Angka sangat sementara / *Very preliminary figures*

Sumber/Source: BPS, berbagai sensus, survei dan sumber lain/*BPS-Statistics Indonesia, various census, survey, and other sources*

Tabel 13.1.4 **Laju Pertumbuhan Produk Domestik Regional Bruto Atas Dasar Harga Konstan 2010 Menurut Lapangan Usaha di Provinsi Lampung (persen), 2016–2019**
Growth Rate of Gross Regional Domestic Product at 2010 Constant Market Prices by Industry in Lampung Province (percent), 2016–2019

Lapangan Usaha/Industry	2016	2017	2018 ^x	2019 ^{xx}
(1)	(2)	(3)	(4)	(5)
A Pertanian, Kehutanan, dan Perikanan/ <i>Agriculture, Forestry, and Fishing</i>	3,11	0,86	1,01	1,34
1 Pertanian, Peternakan, Perburuan, dan Jasa Pertanian/ <i>Agriculture, Livestock, Hunting, and Agriculture Services</i>	3,16	-0,21	2,12	1,13
a. Tanaman Pangan/ <i>Food Crops</i>	1,58	7,33	0,87	-2,49
b. Tanaman Hortikultura/ <i>Horticultural Crops</i>	10,39	-31,62	-2,77	-0,30
c. Tanaman Perkebunan/ <i>Plantation Crops</i>	1,92	-3,03	3,41	2,74
d. Peternakan/ <i>Livestock</i>	5,22	8,74	5,77	7,40
e. Jasa Pertanian dan Perburuan/ <i>Agriculture Services and Hunting</i>	-0,03	-0,48	-1,48	1,77
2 Kehutanan dan Penebangan Kayu/ <i>Forestry and Logging</i>	8,58	-1,57	-0,34	-3,03
3 Perikanan/ <i>Fishing</i>	2,60	5,27	-3,08	2,40
B Pertambangan dan Penggalian/ <i>Mining and Quarrying</i>	4,36	6,39	2,04	2,69
1 Pertambangan Minyak, Gas, dan Panas Bumi/ <i>Crude Petroleum, Natural Gas, and Geothermal</i>	2,23	3,13	-1,95	0,13
2 Pertambangan Batubara dan Lignit/ <i>Coal and Lignite Mining</i>				

Lanjutan Tabel/*Continued Table* 13.1.4

Lapangan Usaha/Industry	2016	2017	2018^x	2019^{xx}
(1)	(2)	(3)	(4)	(5)
3 Pertambangan Bijih Logam/ <i>Iron Ore Mining</i>	3,47	7,29	5,10	4,32
4 Pertambangan dan Penggalian Lainnya/ <i>Other Mining and Quarrying</i>	7,51	10,93	7,15	5,69
C Industri Pengolahan/ <i>Manufacturing</i>	3,93	6,18	9,08	8,26
1 Industri Batubara dan Pengilangan Migas/ <i>Manufacture of Coal and Refined Petroleum Products</i>	5,19	6,29	7,13	3,32
2 Industri Makanan dan Minuman/ <i>Manufacture of Food Products and Beverages</i>	4,06	8,81	15,68	13,18
3 Industri Pengolahan Tembakau/ <i>Manufacture of Tobacco Products</i>	4,61	5,15	7,05	2,59
4 Industri Tekstil dan Pakaian Jadi/ <i>Manufacture of Textiles and Wearing Apparel</i>	2,47	9,11	6,93	11,17
5 Industri Kulit, Barang dari Kulit, dan Alas Kaki/ <i>Manufacture of Leather and Related Products, and Footwear</i>				
6 Industri Kayu, Barang dari Kayu dan Gabus; dan Barang Anyaman dari Bambu, Rotan, dan Sejenisnya/ <i>Manufacture of Wood and Products of Wood and Cork; and Articles of Straw and Plaiting Materials</i>	7,70	0,90	-14,28	5,30

Lanjutan Tabel/Continued Table 13.1.4

Lapangan Usaha/Industry	2016	2017	2018 ^x	2019 ^{xx}
(1)	(2)	(3)	(4)	(5)
7 Industri Kertas dan Barang dari Kertas; Percetakan dan Reproduksi Media Rekaman/ <i>Manufacture of Paper and Paper Products; Printing and Reproduction of Recorded Media</i>	6,25	8,00	3,87	5,08
8 Industri Kimia, Farmasi, dan Obat Tradisional/ <i>Manufacture of Chemicals, Pharmaceuticals, and Botanical Products</i>	6,56	-5,14	-18,35	-11,96
9 Industri Karet; Barang dari Karet dan Plastik/ <i>Manufacture of Rubber, Rubber Products and Plastics Products</i>	-2,12	7,55	9,74	-2,00
10 Industri Barang Galian bukan Logam/ <i>Manufacture of Other Non-Metallic Mineral Products</i>	7,83	-9,18	-34,57	-36,89
11 Industri Logam Dasar/ <i>Manufacture of Basic Metals</i>	3,63	8,08	6,48	4,71
12 Industri Barang Logam; Komputer, Barang Elektronik, Optik; dan Peralatan Listrik/ <i>Manufacture of Fabricated Metal Products; Electronic, Computer, and Optical Products; and Electrical Equipment</i>	4,13	9,47	7,70	0,05
13 Industri Mesin dan Perlengkapan/ <i>Manufacture of Machinery and Equipment</i>	4,11	1,65	2,04	1,09

Lanjutan Tabel/*Continued Table* 13.1.4

Lapangan Usaha/Industry	2016	2017	2018*	2019**
(1)	(2)	(3)	(4)	(5)
14 Industri Alat Angkutan/ <i>Manufacture of Transport Equipment</i>	5,17	5,32	2,95	0,63
15 Industri Furnitur/ <i>Manufacture of Furniture</i>	-0,03	8,51	6,55	11,09
16 Industri Pengolahan Lainnya; Jasa Reparasi dan Pemasangan Mesin dan Peralatan/ <i>Other Manufacturing; Repair and Installation of Machinery and Equipment</i>	3,33	8,31	4,84	2,27
D Pengadaan Listrik dan Gas/ <i>Electricity and Gas</i>	22,49	38,43	6,54	9,57
1 Ketenagalistrikan/ <i>Electricity</i>	5,92	4,70	6,06	7,38
2 Pengadaan Gas dan Produksi Es/ <i>Manufacture of Gas and Production of Ice</i>	164,96	154,41	7,21	12,64
E Pengadaan Air; Pengelolaan Sampah, Limbah, dan Daur Ulang/ <i>Water Supply; Sewerage, Waste Management, and Remediation Activities</i>	3,57	7,15	3,59	5,29
F Konstruksi/ <i>Construction</i>	8,53	10,96	8,35	6,01
G Perdagangan Besar dan Eceran; Reparasi Mobil dan Sepeda Motor/ <i>Wholesale and Retail Trade; Repair of Motor Vehicles and Motorcycles</i>	6,54	6,51	6,87	7,23

Lanjutan Tabel/Continued Table 13.1.4

Lapangan Usaha/Industry		2016	2017	2018 ^x	2019 ^{xx}
(1)		(2)	(3)	(4)	(5)
1	Perdagangan Mobil, Sepeda Motor dan Reparasinya/ <i>Wholesale and Retail Trade and Repair of Motor Vehicles and Motorcycles</i>	8,98	6,31	5,16	6,42
2	Perdagangan Besar dan Eceran, Bukan Mobil dan Sepeda Motor/ <i>Wholesale and Retail Trade Except of Motor Vehicles and Motorcycles</i>	5,71	6,58	7,47	7,51
H	Transportasi dan Pergudangan/ <i>Transportation and Storage</i>	7,87	6,60	5,96	8,08
1	Angkutan Rel/ <i>Railways Transport</i>	6,08	11,65	8,01	3,77
2	Angkutan Darat/ <i>Land Transport</i>	7,58	6,45	5,83	8,91
3	Angkutan Laut/ <i>Sea Transport</i>	9,00	5,09	6,02	4,04
4	Angkutan Sungai, Danau, dan Penyeberangan/ <i>River, Lake, and Ferry Transport</i>	10,80	2,81	6,32	5,09
5	Angkutan Udara/ <i>Air Transport</i>	15,83	14,39	9,73	-0,98
6	Pergudangan dan Jasa Penunjang Angkutan; Pos dan Kurir/ <i>Warehousing and Support Services for Transportation; Postal and Courier</i>	5,91	8,78	4,83	7,84
I	Penyediaan Akomodasi dan Makan Minum/ <i>Accommodation and Food Service Activities</i>	6,84	8,03	10,49	9,10

Lanjutan Tabel/*Continued Table* 13.1.4

Lapangan Usaha/Industry	2016	2017	2018^x	2019^{xx}
(1)	(2)	(3)	(4)	(5)
1 Penyediaan Akomodasi/ <i>Accommodation</i>	4,82	8,67	9,63	9,21
2 Penyediaan Makan Minum/ <i>Food and Beverage Service Activities</i>	6,91	8,01	10,52	9,10
J Informasi dan Komunikasi/ <i>Information and Communication</i>	10,63	10,74	8,14	7,96
K Jasa Keuangan dan Asuransi/ <i>Financial and Insurance Activities</i>	8,14	4,50	2,27	2,86
1 Jasa Perantara Keuangan/ <i>Financial Intermediary Services</i>	8,57	3,68	0,80	1,31
2 Asuransi dan Dana Pensiun/ <i>Insurance and Pension Fund</i>	7,31	8,55	3,51	8,97
3 Jasa Keuangan Lainnya/ <i>Other Financial Services</i>	6,19	6,79	9,70	7,27
4 Jasa Penunjang Keuangan/ <i>Financial Supporting Service</i>	11,86	7,14	9,18	7,15
L Real Estat/ <i>Real Estate Activities</i>	7,68	5,96	3,50	5,88
M,N Jasa Perusahaan/ <i>Business Activities</i>	4,21	5,87	2,19	3,97
O Administrasi Pemerintahan, Pertahanan, dan Jaminan Sosial Wajib/ <i>Public Administration and Defence; Compulsory Social Security</i>	0,52	4,19	5,86	4,78
P Jasa Pendidikan/ <i>Education</i>	7,19	5,05	9,07	8,33
Q Jasa Kesehatan dan Kegiatan Sosial/ <i>Human Health and Social Work Activities</i>	6,08	4,77	6,27	6,81

Lanjutan Tabel/*Continued Table* 13.1.4

Lapangan Usaha/Industry	2016	2017	2018^x	2019^{xx}
(1)	(2)	(3)	(4)	(5)
R,S,T,U Jasa Lainnya/ <i>Other Services Activities</i>	4,45	8,92	9,32	8,08
C Produk Domestik Regional Bruto/<i>Gross Regional Domestic Product</i>	5,14	5,16	5,25	5,27

Catatan/Note: ^x Angka sementara / *Preliminary figures*

^{xx} Angka sangat sementara / *Very preliminary figures*

Sumber/Source: BPS, berbagai sensus, survei dan sumber lain/*BPS-Statistics Indonesia, various census, survey, and other sources*

Tabel
Table 13.1.5

Produk Domestik Regional Bruto Atas Dasar Harga Berlaku Menurut Jenis Pengeluaran di Provinsi Lampung (miliar rupiah), 2015–2019
Gross Regional Domestic Product at Current Market Prices by Type of Expenditure in Lampung Province (billion rupiahs), 2015–2019

Jenis Pengeluaran/Type of Expenditure	2015	2016	2017	2018 ^x	2019 ^{xx}
(1)	(2)	(3)	(4)	(5)	(6)
Pengeluaran Konsumsi Rumah Tangga/Household Consumption Expenditure	153 233,0	166 902,9	182 403,7	201 202,6	221 157,6
a. Makanan dan Minuman, Selain Restoran/Food and Beverages other than restaurants	83 357,3	89 824,5	96 587,8	107 192,4	118 110,5
b. Pakaian, Alas Kaki, dan Jasa Perawatannya/Clothing, Footwear, and Related Maintenance Services	7 265,1	7 939,4	8 445,1	8 877,4	10 023,5
c. Perumahan dan Perlengkapan Rumah tangga/Housing and Household Equipment	14 655,6	16 112,7	17 962,1	19 372,7	20 817,6
d. Kesehatan dan Pendidikan/Health and Education	10 567,2	11 832,7	13 076,2	14 199,3	15 372,7
e. Transportasi dan Komunikasi/Transportation and Communication	26 746,0	29 300,8	33 187,4	37 325,7	40 996,5
f. Restoran dan Hotel/Restaurants and Hotels	4 030,6	4 423,9	4 870,1	5 618,0	6 620,9
g. Lainnya/Others	6 611,2	7 469,0	8 275,0	8 617,0	9 215,8
Pengeluaran Konsumsi LNPRT/NPISH Consumption Expenditure	3 447,9	3 876,1	4 539,3	5 503,5	6 157,8
Pengeluaran Konsumsi Pemerintah/Government Consumption Expenditure	23 972,1	25 534,2	26 628,0	27 878,5	29 270,1
a. Konsumsi Kolektif/Collective Consumption	15 221,2	16 719,7	17 233,1	17 904,6	18 572,7
b. Konsumsi Individu/Individual Consumption	8 750,9	8 814,5	9 394,8	9 973,9	10 697,5

Lanjutan Tabel/Continued Table 13.1.5

Jenis Pengeluaran/Type of Expenditure	2015	2016	2017	2018 ^x	2019 ^{xx}
(1)	(2)	(3)	(4)	(5)	(6)
Pembentukan Modal Tetap Bruto/Gross Fixed Capital Formation	76 757,6	85 463,4	96 499,3	109 613,8	120 195,1
a. Bangunan/Buildings	49 267,2	53 510,9	60 886,9	70 705,8	78 648,9
b. Non Bangunan/Non Buildings	27 490,5	31 952,5	35 612,4	38 908,1	41 546,3
Perubahan Inventori/Changes in Inventories	638,1	998,4	1 286,6	1 734,5	424,9
Ekspor Barang dan Jasa/Exports of Goods and Services	52 315,0	45 884,1	55 438,6	55 775,4	44 417,6
a. Barang/Goods	51 700,9	45 148,9	54 611,5	54 881,4	43 420,8
b. Jasa/Services	614,1	735,2	827,1	894,0	996,8
Dikurangi: Impor Barang dan Jasa/Less: Import of Goods and Services	33 289,1	32 794,3	46 488,9	48 293,4	44 496,1
a. Barang/Goods	32 031,9	31 407,1	45 111,6	46 786,3	42 887,5
b. Jasa/Services	1 257,1	1 387,3	1 377,4	1 507,1	1 608,6
Net Ekspor Antar Daerah /Inter Region Net Exports	-24 191,6	-16 447,2	-13 606,0	-19 744,1	-16 463,5
Produk Domestik Regional Bruto/Gross Regional Domestic Product	252 883,1	279 417,6	306 700,4	333 670,9	360 663,6

Catatan/Note: ^x Angka sementara / Preliminary figures

^{xx} Angka sangat sementara / Very preliminary figures

Sumber/Source: BPS, berbagai sensus, survei dan sumber lain/BPS-Statistics Indonesia, various census, survey, and other sources

Tabel
Table 13.1.6

Produk Domestik Regional Bruto Atas Dasar Harga Konstan 2010 Menurut Jenis Pengeluaran di Provinsi Lampung (miliar rupiah), 2015–2019
Gross Regional Domestic Product at 2010 Constant Market Prices by Type of Expenditure in Lampung Province (billion rupiahs), 2015–2019

Jenis Pengeluaran/Type of Expenditure	2015	2016	2017	2018*	2019**
(1)	(2)	(3)	(4)	(5)	(6)
Pengeluaran Konsumsi Rumah Tangga/Household Consumption Expenditure	118 564,1	125 343,0	132 290,3	139 801,9	147 695,6
a. Makanan dan Minuman, Selain Restoran/ <i>Food and Beverages other than restaurants</i>	62 033,6	65 004,4	67 900,8	72 336,0	76 617,7
b. Pakaian, Alas Kaki, dan Jasa Perawatannya/ <i>Clothing, Footwear, and Related Maintenance Services</i>	6 106,6	6 434,8	6 707,4	6 865,1	7 076,4
c. Perumahan dan Perlengkapan Rumah tangga/ <i>Housing and Household Equipment</i>	11 974,1	12 804,6	13 449,0	13 941,2	14 645,5
d. Kesehatan dan Pendidikan/ <i>Health and Education</i>	8 301,9	8 829,8	9 405,7	9 763,6	10 242,0
e. Transportasi dan Komunikasi/ <i>Transportation and Communication</i>	21 545,3	23 122,0	25 026,8	26 588,9	28 192,2
f. Restoran dan Hotel/ <i>Restaurants and Hotels</i>	3 330,7	3 526,4	3 802,7	4 170,0	4 494,0
g. Lainnya/ <i>Others</i>	5 271,9	5 620,9	5 997,9	6 137,0	6 427,7
Pengeluaran Konsumsi LNPR/ NPISH Consumption Expenditure	2 519,7	2 659,9	2 957,4	3 439,3	3 788,4
Pengeluaran Konsumsi Pemerintah/Government Consumption Expenditure	16 892,8	17 473,0	17 672,6	17 973,8	18 428,3
a. Konsumsi Kolektif/ <i>Collective Consumption</i>	10 723,6	11 419,3	11 416,1	11 538,4	11 707,9
b. Konsumsi Individu/ <i>Individual Consumption</i>	6 169,2	6 053,8	6 256,5	6 435,4	6 720,5

Lanjutan Tabel/Continued Table 13.1.6

Jenis Pengeluaran/Type of Expenditure	2015	2016	2017	2018*	2019**
(1)	(2)	(3)	(4)	(5)	(6)
Pembentukan Modal Tetap Bruto/Gross Fixed Capital Formation	62 035,8	67 779,4	72 861,9	79 145,4	82 805,0
a. Bangunan/ <i>Buildings</i>	39 926,7	42 777,6	47 453,8	52 196,8	54 902,8
b. Non Bangunan/ <i>Non Buildings</i>	22 109,1	25 001,8	25 408,1	26 948,6	27 902,2
Perubahan Inventori/Changes in Inventories	276,2	421,9	635,8	718,4	- 13,7
Ekspor Barang dan Jasa/Exports of Goods and Services	43 020,8	35 732,2	41 375,6	40 208,0	32 900,3
a. Barang/ <i>Goods</i>	42 575,2	35 249,3	40 846,7	39 653,5	32 297,5
b. Jasa/ <i>Services</i>	445,6	482,9	528,9	554,5	602,7
Dikurangi: Impor Barang dan Jasa/Less: Import of Goods and Services	25 364,9	25 385,7	35 727,0	35 757,5	34 107,2
a. Barang/ <i>Goods</i>	24 394,0	24 372,8	34 752,4	34 734,0	33 053,5
b. Jasa/ <i>Services</i>	970,9	1 012,9	974,5	1 023,5	1 053,7
Net Ekspor Antar Daerah /Inter Region Net Exports	-18 408	-14 230	-11 441	-13 322	-7 060
Produk Domestik Regional Bruto/Gross Regional Domestic Product	199 536,9	209 793,7	220 626,1	232 207,7	244 436,8

Catatan/Note: * Angka sementara / Preliminary figures

** Angka sangat sementara / Very preliminary figures

Sumber/Source: BPS, berbagai sensus, survei dan sumber lain/BPS-Statistics Indonesia, various census, survey, and other sources

Tabel
Table 13.1.7

Indeks Harga Implisit Produk Domestik Regional Bruto Menurut Lapangan Usaha (2010=100) di Provinsi Lampung, 2016–2019
Implicit Price Index of Gross Regional Domestic Product by Industry in Lampung Province (2010=100), 2016–2019

Lapangan Usaha/Industry		2016	2017	2018*	2019**
(1)		(2)	(3)	(4)	(5)
A	Pertanian, Kehutanan, dan Perikanan/ <i>Agriculture, Forestry, and Fishing</i>	135,0	141,4	149,5	153,9
1	Pertanian, Peternakan, Perburuan, dan Jasa Pertanian/ <i>Agriculture, Livestock, Hunting, and Agriculture Services</i>	136,6	143,1	151,1	155,6
a.	Tanaman Pangan/ <i>Food Crops</i>	150,5	155,3	168,3	174,1
b.	Tanaman Hortikultura/ <i>Horticultural Crops</i>	129,7	138,4	143,9	148,9
c.	Tanaman Perkebunan/ <i>Plantation Crops</i>	121,3	126,5	129,4	132,8
d.	Peternakan/ <i>Livestock</i>	131,5	138,9	146,1	151,4
e.	Jasa Pertanian dan Perburuan/ <i>Agriculture Services and Hunting</i>	158,9	167,8	172,3	174,2
2	Kehutanan dan Penebangan Kayu/ <i>Forestry and Logging</i>	170,8	182,9	192,6	205,6
3	Perikanan/ <i>Fishing</i>	126,5	132,5	140,4	144,6
B	Pertambangan dan Penggalian/ <i>Mining and Quarrying</i>	121,6	129,1	140,9	143,2
1	Pertambangan Minyak, Gas, dan Panas Bumi/ <i>Crude Petroleum, Natural Gas, and Geothermal</i>	104,1	112,1	131,0	133,6
2	Pertambangan Batubara dan Lignit/ <i>Coal and Lignite Mining</i>				
3	Pertambangan Bijih Logam/ <i>Iron Ore Mining</i>	137,3	153,3	162,9	170,0
4	Pertambangan dan Penggalian Lainnya/ <i>Other Mining and Quarrying</i>	145,6	150,7	152,2	153,6

Lanjutan Tabel/Continued Table 13.1.7

Lapangan Usaha/Industry		2016	2017	2018*	2019**
(1)		(2)	(3)	(4)	(5)
C	Industri Pengolahan/ <i>Manufacturing</i>	140,0	147,2	150,1	152,9
1	Industri Batubara dan Pengilangan Migas/ <i>Manufacture of Coal and Refined Petroleum Products</i>	88,4	94,8	95,9	96,5
2	Industri Makanan dan Minuman/ <i>Manufacture of Food Products and Beverages</i>	142,7	150,7	153,1	155,8
3	Industri Pengolahan Tembakau/ <i>Manufacture of Tobacco Products</i>	146,5	151,2	153,1	160,8
4	Industri Tekstil dan Pakaian Jadi/ <i>Manufacture of Textiles and Wearing Apparel</i>	135,0	142,9	146,7	152,1
5	Industri Kulit, Barang dari Kulit, dan Alas Kaki/ <i>Manufacture of Leather and Related Products, and Footwear</i>				
6	Industri Kayu, Barang dari Kayu dan Gabus; dan Barang Anyaman dari Bambu, Rotan, dan Sejenisnya/ <i>Manufacture of Wood and Products of Wood and Cork; and Articles of Straw and Plaiting Materials</i>	130,4	133,6	135,1	136,1
7	Industri Kertas dan Barang dari Kertas; Percetakan dan Reproduksi Media Rekaman/ <i>Manufacture of Paper and Paper Products; Printing and Reproduction of Recorded Media</i>	127,1	137,0	141,9	142,7

Lanjutan Tabel/*Continued Table* 13.1.7

Lapangan Usaha/Industry	2016	2017	2018*	2019**
(1)	(2)	(3)	(4)	(5)
8 Industri Kimia, Farmasi, dan Obat Tradisional/ <i>Manufacture of Chemicals, Pharmaceuticals, and Botanical Products</i>	143,4	148,3	152,0	155,6
9 Industri Karet; Barang dari Karet dan Plastik/ <i>Manufacture of Rubber; Rubber Products and Plastics Products</i>	130,4	135,9	138,2	139,0
10 Industri Barang Galian bukan Logam/ <i>Manufacture of Other Non-Metallic Mineral Products</i>	136,6	141,3	143,9	146,9
11 Industri Logam Dasar/ <i>Manufacture of Basic Metals</i>	115,9	122,5	127,8	131,9
12 Industri Barang Logam; Komputer, Barang Elektronik, Optik; dan Peralatan Listrik/ <i>Manufacture of Fabricated Metal Products; Electronic, Computer, and Optical Products; and Electrical Equipment</i>	126,5	134,9	138,5	140,4
13 Industri Mesin dan Perlengkapan/ <i>Manufacture of Machinery and Equipment</i>	119,3	122,0	124,5	128,4
14 Industri Alat Angkutan/ <i>Manufacture of Transport Equipment</i>	122,4	128,6	131,0	133,7
15 Industri Furnitur/ <i>Manufacture of Furniture</i>	131,3	135,8	139,0	142,1

Lanjutan Tabel/Continued Table 13.1.7

Lapangan Usaha/Industry	2016	2017	2018*	2019**
(1)	(2)	(3)	(4)	(5)
16 Industri Pengolahan Lainnya; Jasa Reparasi dan Pemasangan Mesin dan Peralatan/Other Manufacturing; Repair and Installation of Machinery and Equipment	126,5	131,9	137,4	142,7
D Pengadaan Listrik dan Gas/ Electricity and Gas	113,3	129,9	131,3	133,3
1 Ketenagalistrikan/Electricity	106,8	119,7	121,4	123,9
2 Pengadaan Gas dan Produksi Es/Manufacture of Gas and Production of Ice	135,7	144,3	145,1	145,8
E Pengadaan Air; Pengelolaan Sampah, Limbah, dan Daur Ulang/Water Supply; Sewerage, Waste Management, and Remediation Activities	138,3	146,2	149,5	150,0
F Konstruksi/Construction	129,7	136,1	138,2	141,2
G Perdagangan Besar dan Eceran; Reparasi Mobil dan Sepeda Motor/Wholesale and Retail Trade; Repair of Motor Vehicles and Motorcycles	124,1	128,1	131,7	139,9
1 Perdagangan Mobil, Sepeda Motor dan Reparasinya/ Wholesale and Retail Trade and Repair of Motor Vehicles and Motorcycles	128,7	131,5	134,6	141,8
2 Perdagangan Besar dan Eceran, Bukan Mobil dan Sepeda Motor/Wholesale and Retail Trade Except of Motor Vehicles and Motorcycles	122,5	126,8	130,7	139,2

Lanjutan Tabel/Continued Table 13.1.7

Lapangan Usaha/Industry		2016	2017	2018*	2019**
(1)		(2)	(3)	(4)	(5)
H	Transportasi dan Pergudangan/ <i>Transportation and Storage</i>	138,8	143,7	144,4	145,2
1	Angkutan Rel/Railways <i>Transport</i>	183,2	193,5	196,2	199,3
2	Angkutan Darat/Land <i>Transport</i>	135,8	139,9	140,1	140,6
3	Angkutan Laut/Sea <i>Transport</i>	142,4	145,7	145,7	146,1
4	Angkutan Sungai, Danau, dan Penyeberangan/River, Lake, and Ferry <i>Transport</i>	140,3	144,0	144,1	144,5
5	Angkutan Udara/Air <i>Transport</i>	192,3	206,3	216,6	236,0
6	Pergudangan dan Jasa Penunjang Angkutan; Pos dan Kurir/Warehousing and Support Services for <i>Transportation; Postal and Courier</i>	140,4	149,6	154,5	155,5
I	Penyediaan Akomodasi dan Makan Minum/Accommodation and Food Service <i>Activities</i>	151,9	154,3	156,7	160,2
1	Penyediaan Akomodasi/ <i>Accommodation</i>	122,5	127,1	131,6	133,1
2	Penyediaan Makan Minum/ <i>Food and Beverage Service Activities</i>	152,9	155,2	157,5	161,0
J	Informasi dan Komunikasi/ <i>Information and Communication</i>	112,6	116,7	117,4	118,5
K	Jasa Keuangan dan Asuransi/ <i>Financial and Insurance Activities</i>	138,6	144,6	149,1	151,7
1	Jasa Perantara Keuangan/ <i>Financial Intermediary Services</i>	137,6	143,5	149,0	151,5
2	Asuransi dan Dana Pensiun/ <i>Insurance and Pension Fund</i>	143,7	149,0	150,5	154,5

Lanjutan Tabel/Continued Table 13.1.7

Lapangan Usaha/Industry		2016	2017	2018*	2019**
(1)		(2)	(3)	(4)	(5)
3	Jasa Keuangan Lainnya/Other Financial Services	141,3	147,8	149,1	151,0
4	Jasa Penunjang Keuangan/Financial Supporting Service	127,7	134,4	135,8	139,2
L	Real Estat/Real Estate Activities	126,0	131,0	135,4	143,3
M,N	Jasa Perusahaan/Business Activities	146,1	153,0	155,1	158,2
O	Administrasi Pemerintahan, Pertahanan, dan Jaminan Sosial Wajib/Public Administration and Defence; Compulsory Social Security	153,0	159,9	161,3	162,8
P	Jasa Pendidikan/Education	139,2	141,6	143,8	149,3
Q	Jasa Kesehatan dan Kegiatan Sosial/Human Health and Social Work Activities	134,1	137,3	138,4	140,8
R,S,T,U	Jasa Lainnya/Other Services Activities	135,7	141,7	142,9	146,5
C	Produk Domestik Regional Bruto/Gross Regional Domestic Product	133,2	139,0	143,7	147,5

Catatan/Note: * Angka sementara / Preliminary figures

** Angka sangat sementara / Very preliminary figures

Sumber/Source: BPS, berbagai sensus, survei dan sumber lain/BPS-Statistics Indonesia, various census, survey, and other sources

Tabel
Table 13.1.8

Laju Implisit Produk Domestik Regional Bruto Menurut Lapangan Usaha (2010=100) di Provinsi Lampung (persen), 2016–2019
Implicit Rate of Gross Regional Domestic Product by Industry (2010=100) in Lampung Province(percent), 2016–2019

Lapangan Usaha/Industry		2016	2017	2018*	2019**
(1)		(2)	(3)	(4)	(5)
A	Pertanian, Kehutanan, dan Perikanan/ <i>Agriculture, Forestry, and Fishing</i>	6,60	4,76	5,71	2,96
1	Pertanian, Peternakan, Perburuan, dan Jasa Pertanian/ <i>Agriculture, Livestock, Hunting, and Agriculture Services</i>	7,02	4,80	5,59	2,92
a.	Tanaman Pangan/ <i>Food Crops</i>	8,71	3,23	8,38	3,39
b.	Tanaman Hortikultura/ <i>Horticultural Crops</i>	7,40	6,72	3,94	3,48
c.	Tanaman Perkebunan/ <i>Plantation Crops</i>	3,36	4,30	2,24	2,67
d.	Peternakan/ <i>Livestock</i>	8,90	5,64	5,13	3,66
e.	Jasa Pertanian dan Perburuan/ <i>Agriculture Services and Hunting</i>	8,40	5,57	2,70	1,09
2	Kehutanan dan Penebangan Kayu/ <i>Forestry and Logging</i>	16,33	7,06	5,29	6,75
3	Perikanan/ <i>Fishing</i>	4,02	4,79	5,94	3,00
B	Pertambangan dan Penggalian/ <i>Mining and Quarrying</i>	2,28	6,17	9,13	1,67
1	Pertambangan Minyak, Gas, dan Panas Bumi/ <i>Crude Petroleum, Natural Gas, and Geothermal</i>	-0,36	7,62	16,86	2,00
2	Pertambangan Batubara dan Lignit/ <i>Coal and Lignite Mining</i>				
3	Pertambangan Bijih Logam/ <i>Iron Ore Mining</i>	2,66	11,65	6,23	4,40

Lanjutan Tabel/*Continued Table* 13.1.8

Lapangan Usaha/Industry	2016	2017	2018*	2019**
(1)	(2)	(3)	(4)	(5)
4 Pertambangan dan Penggalian Lainnya/ <i>Other Mining and Quarrying</i>	4,28	3,49	1,01	0,89
C Industri Pengolahan/ <i>Manufacturing</i>	4,32	5,18	1,94	1,93
1 Industri Batubara dan Pengilangan Migas/ <i>Manufacture of Coal and Refined Petroleum Products</i>	1,80	7,22	1,17	0,56
2 Industri Makanan dan Minuman/ <i>Manufacture of Food Products and Beverages</i>	5,02	5,61	1,60	1,75
3 Industri Pengolahan Tembakau/ <i>Manufacture of Tobacco Products</i>	3,38	3,24	1,25	5,00
4 Industri Tekstil dan Pakaian Jadi/ <i>Manufacture of Textiles and Wearing Apparel</i>	5,06	5,84	2,67	3,65
5 Industri Kulit, Barang dari Kulit, dan Alas Kaki/ <i>Manufacture of Leather and Related Products, and Footwear</i>				
6 Industri Kayu, Barang dari Kayu dan Gabus; dan Barang Anyaman dari Bambu, Rotan, dan Sejenisnya/ <i>Manufacture of Wood and Products of Wood and Cork; and Articles of Straw and Plaiting Materials</i>	2,44	2,46	1,12	0,76

Lanjutan Tabel/*Continued Table* 13.1.8

Lapangan Usaha/Industry	2016	2017	2018*	2019**
(1)	(2)	(3)	(4)	(5)
7 Industri Kertas dan Barang dari Kertas; Percetakan dan Reproduksi Media Rekaman/ <i>Manufacture of Paper and Paper Products; Printing and Reproduction of Recorded Media</i>	3,77	7,81	3,62	0,57
8 Industri Kimia, Farmasi, dan Obat Tradisional/ <i>Manufacture of Chemicals, Pharmaceuticals, and Botanical Products</i>	3,37	3,43	2,45	2,39
9 Industri Karet; Barang dari Karet dan Plastik/ <i>Manufacture of Rubber; Rubber Products and Plastics Products</i>	1,48	4,26	1,71	0,57
10 Industri Barang Galian bukan Logam/ <i>Manufacture of Other Non-Metallic Mineral Products</i>	2,25	3,46	1,83	2,08
11 Industri Logam Dasar/ <i>Manufacture of Basic Metals</i>	2,58	5,72	4,32	3,19
12 Industri Barang Logam; Komputer, Barang Elektronik, Optik; dan Peralatan Listrik/ <i>Manufacture of Fabricated Metal Products; Electronic, Computer, and Optical Products; and Electrical Equipment</i>	3,98	6,61	2,72	1,31
13 Industri Mesin dan Perlengkapan/ <i>Manufacture of Machinery and Equipment</i>	3,09	2,28	2,00	3,15
14 Industri Alat Angkutan/ <i>Manufacture of Transport Equipment</i>	4,30	5,04	1,83	2,09

Lanjutan Tabel/*Continued Table* 13.1.8

Lapangan Usaha/ <i>Industry</i>		2016	2017	2018*	2019**
(1)	(2)	(3)	(4)	(5)	
15	Industri Furnitur/ <i>Manufacture of Furniture</i>	3,82	3,42	2,36	2,26
16	Industri Pengolahan Lainnya; Jasa Reparasi dan Pemasangan Mesin dan Peralatan/ <i>Other Manufacturing; Repair and Installation of Machinery and Equipment</i>	4,30	4,33	4,18	3,83
D	Pengadaan Listrik dan Gas/ <i>Electricity and Gas</i>	23,39	14,61	1,09	1,53
1	Ketenagalistrikan/ <i>Electricity</i>	21,71	12,05	1,49	2,04
2	Pengadaan Gas dan Produksi Es/ <i>Manufacture of Gas and Production of Ice</i>	6,81	6,32	0,51	0,50
E	Pengadaan Air; Pengelolaan Sampah, Limbah, dan Daur Ulang/ <i>Water Supply; Sewerage, Waste Management, and Remediation Activities</i>	3,64	5,69	2,29	0,33
F	Konstruksi/ <i>Construction</i>	5,44	4,95	1,56	2,17
G	Perdagangan Besar dan Eceran; Reparasi Mobil dan Sepeda Motor/ <i>Wholesale and Retail Trade; Repair of Motor Vehicles and Motorcycles</i>	5,22	3,19	2,84	6,22
1	Perdagangan Mobil, Sepeda Motor dan Reparasinya/ <i>Wholesale and Retail Trade and Repair of Motor Vehicles and Motorcycles</i>	4,45	2,21	2,36	5,30

Lanjutan Tabel/*Continued Table* 13.1.8

Lapangan Usaha/Industry	2016	2017	2018*	2019**
(1)	(2)	(3)	(4)	(5)
2 Perdagangan Besar dan Eceran, Bukan Mobil dan Sepeda Motor/ <i>Wholesale and Retail Trade Except of Motor Vehicles and Motorcycles</i>	5,46	3,56	3,03	6,56
H Transportasi dan Pergudangan/ <i>Transportation and Storage</i>	4,36	3,51	0,54	0,55
1 Angkutan Rel/ <i>Railways Transport</i>	8,17	5,60	1,40	1,58
2 Angkutan Darat/ <i>Land Transport</i>	4,50	3,08	0,13	0,37
3 Angkutan Laut/ <i>Sea Transport</i>	3,53	2,32	0,00	0,29
4 Angkutan Sungai, Danau, dan Penyeberangan/ <i>River, Lake, and Ferry Transport</i>	1,35	2,67	0,01	0,29
5 Angkutan Udara/ <i>Air Transport</i>	4,51	7,29	4,99	8,98
6 Pergudangan dan Jasa Penunjang Angkutan; Pos dan Kurir/ <i>Warehousing and Support Services for Transportation; Postal and Courier</i>	2,88	6,59	3,27	0,62
I Penyediaan Akomodasi dan Makan Minum/ <i>Accommodation and Food Service Activities</i>	4,71	1,55	1,55	2,23
1 Penyediaan Akomodasi/ <i>Accommodation</i>	2,74	3,75	3,52	1,14
2 Penyediaan Makan Minum/ <i>Food and Beverage Service Activities</i>	4,75	1,49	1,50	2,26
J Informasi dan Komunikasi/ <i>Information and Communication</i>	5,45	3,63	0,58	0,92

Lanjutan Tabel/Continued Table 13.1.8

Lapangan Usaha/Industry		2016	2017	2018*	2019 ^{xx}
(1)		(2)	(3)	(4)	(5)
K	Jasa Keuangan dan Asuransi/ <i>Financial and Insurance Activities</i>	3,14	4,30	3,16	1,73
1	Jasa Perantara Keuangan/ <i>Financial Intermediary Services</i>	2,50	4,29	3,82	1,70
2	Asuransi dan Dana Pensiun/ <i>Insurance and Pension Fund</i>	5,37	3,69	1,03	2,64
3	Jasa Keuangan Lainnya/ <i>Other Financial Services</i>	5,50	4,56	0,88	1,30
4	Jasa Penunjang Keuangan/ <i>Financial Supporting Service</i>	3,80	5,30	1,02	2,50
L	Real Estat/ <i>Real Estate Activities</i>	3,54	3,96	3,35	5,86
M,N	Jasa Perusahaan/ <i>Business Activities</i>	5,69	4,76	1,36	1,99
O	Administrasi Pemerintahan, Pertahanan, dan Jaminan Sosial Wajib/ <i>Public Administration and Defence; Compulsory Social Security</i>	5,16	4,55	0,85	0,96
P	Jasa Pendidikan/ <i>Education</i>	4,25	1,68	1,59	3,80
Q	Jasa Kesehatan dan Kegiatan Sosial/ <i>Human Health and Social Work Activities</i>	3,57	2,35	0,84	1,73
R,S,T,U	Jasa Lainnya/ <i>Other Services Activities</i>	5,93	4,46	0,84	2,49
C	Produk Domestik Regional Bruto/<i>Gross Regional Domestic Product</i>	5,09	4,37	3,37	2,68

Catatan/Note: * Angka sementara / *Preliminary figures*

^{xx} Angka sangat sementara / *Very preliminary figures*

Sumber/Source: BPS, berbagai sensus, survei dan sumber lain/BPS-Statistics Indonesia, various census, survey, and other sources

13.2 PRODUK DOMESTIK REGIONAL BRUTO KABUPATEN/KOTA REGENCY/MUNICIPAL GROSS REGIONAL DOMESTIC PRODUCT

Tabel 13.2.1 **Produk Domestik Regional Bruto Atas Dasar Harga Berlaku Menurut Kabupaten/ Kota di Provinsi Lampung (miliar rupiah), 2016–2019**
Gross Regional Domestic Product at Current Market Prices by Regency/Municipality in Lampung Province (billion rupiahs), 2016–2019

Kabupaten/Kota Regency/Municipality	2016	2017	2018 ^x	2019 ^{xx}
(1)	(2)	(3)	(4)	(5)
Lampung Barat	5 617,12	6 116,30	6 621,63	7 188,27
Tanggamus	12 328,00	13 414,93	14 539,98	15 645,26
Lampung Selatan	34 915,66	38 322,38	41 720,42	45 108,31
Lampung Timur	33 085,54	36 143,30	39 868,55	42 541,12
Lampung Tengah	55 171,37	60 955,29	66 340,55	71 952,70
Lampung Utara	18 745,99	20 532,90	22 170,24	24 123,94
Way Kanan	11 060,71	12 108,68	13 105,98	14 123,87
Tulang Bawang	17 992,07	19 861,02	21 561,45	23 289,82
Pesawaran	12 860,67	13 994,06	15 155,05	16 403,11
Pringsewu	8 896,06	9 685,78	10 408,31	11 251,85
Mesuji	8 109,86	8 931,80	9 761,45	10 577,53
Tulang Bawang Barat	9 042,00	9 854,34	10 729,72	11 520,77
Pesisir Barat	3 615,62	3 947,58	4 282,63	4 649,49
Bandar Lampung	44 741,90	50 082,84	54 794,61	59 507,48
Metro	4 997,83	5 481,68	5 892,67	6 365,42
Jumlah/Total	279 417,62	306 700,43	333 670,88	360 663,62

Catatan/Note: ^x Angka sementara / Preliminary figures

^{xx} Angka sangat sementara / Very preliminary figures

Sumber/Source: BPS, berbagai sensus, survei dan sumber lain/BPS-Statistics Indonesia, various census, survey, and other sources

Tabel
Table 13.2.2

Produk Domestik Regional Bruto Atas Dasar Harga Konstan 2010 Menurut Kabupaten/Kota di Provinsi Lampung (miliar rupiah), 2016–2019
Gross Regional Domestic Product at Constant 2010 Prices by Regency/Municipality in Lampung Province (billion rupiahs), 2016–2019

Kabupaten/Kota Regency/Municipality	2016	2017	2018 ^x	2019 ^{xx}
(1)	(2)	(3)	(4)	(5)
Lampung Barat	4 293,42	4 509,54	4 741,25	4 987,66
Tanggamus	9 371,99	9 858,64	10 353,18	10 874,10
Lampung Selatan	25 942,71	27 359,53	28 797,84	30 277,17
Lampung Timur	26 292,19	27 496,84	28 535,98	29 635,03
Lampung Tengah	40 949,37	43 107,05	45 456,32	47 937,70
Lampung Utara	14 145,71	14 882,71	15 675,56	16 515,06
Way Kanan	8 233,79	8 654,30	9 105,19	9 577,80
Tulang Bawang	13 505,40	14 242,03	15 023,25	15 847,23
Pesawaran	9 843,45	10 336,51	10 863,52	11 408,41
Pringsewu	6 677,35	7 018,70	7 371,67	7 744,56
Mesuji	6 008,00	6 320,64	6 656,01	7 008,11
Tulang Bawang Barat	6 705,64	7 078,06	7 464,81	7 866,46
Pesisir Barat	2 654,54	2 795,95	2 945,57	3 104,32
Bandar Lampung	32 859,03	34 921,08	37 089,49	39 405,27
Metro	3 657,87	3 865,01	4 084,82	4 314,15
Jumlah/Total	209 793,73	220 626,10	232 207,68	244 436,79

Catatan/Note: ^x Angka sementara / Preliminary figures

^{xx} Angka sangat sementara / Very preliminary figures

Sumber/Source: BPS, berbagai sensus, survei dan sumber lain/BPS-Statistics Indonesia, various census, survey, and other sources

Tabel
Table 13.2.3

Laju Pertumbuhan Produk Domestik Regional Bruto Atas Dasar Harga Konstan 2010 Menurut Kabupaten/Kota di Provinsi Lampung (persen), 2016–2019
Growth Rate of Gross Regional Domestic Product at 2010 Constant Market Prices by Regency/Municipality in Lampung Province (percent), 2016–2019

Kabupaten/Kota Regency/Municipality	2016	2017	2018^x	2019^{xx}
(1)	(2)	(3)	(4)	(5)
Lampung Barat	5,01	5,03	5,14	5,20
Tanggamus	5,18	5,19	5,02	5,03
Lampung Selatan	5,22	5,46	5,26	5,14
Lampung Timur	4,54	4,58	3,78	3,85
Lampung Tengah	5,61	5,27	5,45	5,46
Lampung Utara	5,10	5,21	5,33	5,36
Way Kanan	5,12	5,11	5,21	5,19
Tulang Bawang	5,42	5,45	5,49	5,48
Pesawaran	5,07	5,01	5,10	5,02
Pringsewu	5,04	5,11	5,03	5,06
Mesuji	5,10	5,20	5,31	5,29
Tulang Bawang Barat	5,27	5,55	5,46	5,38
Pesisir Barat	5,30	5,33	5,35	5,39
Bandar Lampung	6,43	6,28	6,21	6,24
Metro	5,90	5,66	5,69	5,61
Jumlah/Total	5,14	5,16	5,25	5,27

Catatan/Note: ^x Angka sementara / Preliminary figures

^{xx} Angka sangat sementara / Very preliminary figures

Sumber/Source: BPS, berbagai sensus, survei dan sumber lain/BPS-Statistics Indonesia, various census, survey, and other sources

Tabel 13.2.4 **Persentase Kontribusi Terhadap Jumlah Produk Domestik Regional Bruto Seluruh Kabupaten/Kota di Provinsi Lampung (persen), 2016–2019**
Percentage of Contribution to the Total Gross Regional Domestic Product by Regency/Municipality in Lampung Province (percent), 2016–2019

Kabupaten/Kota Regency/Municipality	2016	2017	2018 ^x	2019 ^{xx}
(1)	(2)	(3)	(4)	(5)
Lampung Barat	2,00	1,98	1,97	1,97
Tanggamus	4,38	4,34	4,32	4,30
Lampung Selatan	12,42	12,38	12,38	12,38
Lampung Timur	11,77	11,68	11,83	11,68
Lampung Tengah	19,62	19,70	19,69	19,75
Lampung Utara	6,67	6,64	6,58	6,62
Way Kanan	3,93	3,91	3,89	3,88
Tulang Bawang	6,40	6,42	6,40	6,39
Pesawaran	4,57	4,52	4,50	4,50
Pringsewu	3,16	3,13	3,09	3,09
Mesuji	2,88	2,89	2,90	2,90
Tulang Bawang Barat	3,22	3,18	3,18	3,16
Pesisir Barat	1,29	1,28	1,27	1,28
Bandar Lampung	15,91	16,19	16,26	16,34
Metro	1,78	1,77	1,75	1,75
Jumlah/Total	100,00	100,00	100,00	100,00

Catatan/Note: ^x Angka sementara / Preliminary figures

^{xx} Angka sangat sementara / Very preliminary figures

Sumber/Source: BPS, berbagai sensus, survei dan sumber lain/BPS-Statistics Indonesia, various census, survey, and other sources

” Indeks Pembangunan Manusia (IPM) dibentuk oleh tiga dimensi dasar, yaitu umur panjang dan hidup sehat, pengetahuan, dan standart hidup layak.

The Human Development Index (HDI) is formed by three basic dimensions, that is long life and healthy living, knowledge, and a decent standard of living.

IPM INDONESIA
71,98

DKI Jakarta
↑ 80,76
Tertinggi

Papua
↓ 60,84
Terendah

Lampung
69,57

- ◆ Kategori Sedang
- ◆ Peringkat 9 se-Sumatera
- ◆ Peringkat 24 Nasional

Status IPM

60 70 80

PENJELASAN TEKNIS

1. Sumber data yang digunakan dalam bab ini berasal dari Badan Pusat Statistik Republik Indonesia, apakah melalui publikasi atau website bps.go.id.
2. Jumlah penduduk dan angka harapan hidup penduduk setiap negara merupakan hasil estimasi yang merujuk pada data sensus yang dilakukan setiap negara. Misalnya Indonesia mengacu pada hasil Sensus Penduduk (SP) 2010. Estimasi tersebut memperhatikan perubahan tingkat kelahiran, kematian, dan perpindahan penduduk.
3. Tingkat pengangguran setiap negara dihitung berdasarkan hasil Survei Angkatan Kerja yang dilakukan oleh masing-masing negara dengan waktu (bulan) pelaksanaan yang berbeda-beda. Dalam hal penghitungan tingkat pengangguran tersebut, setiap negara menggunakan batasan usia kerja yang berbedabeda. Umumnya batas bawah usia yang digunakan 15 tahun, tapi ada juga yang menggunakan usia 16 tahun, 14 tahun, 13 tahun bahkan 10 tahun. Pada umumnya tidak ada batas atas usia kerja namun demikian, di beberapa negara membatasi sampai usia 64 tahun, 66 tahun, 72 tahun, dan 74 tahun.
4. Laju pertumbuhan produk domestik bruto (PDB) per kapita menggunakan data

TECHNICAL NOTES

1. *Data sources in this chapter were mainly from BPS-Statistics Indonesia from both publications and websites.*
2. *Population data and life expectancy at birth data of each country refer to the population census - based estimation result conducted by each country. For example, Indonesia population data refer to the result of the 2010 Population Census. The estimates took into account the trends in fertility, mortality, and migration.*
3. *Unemployment rate for each country is calculated based on the result of Labor Force Survey conducted in each respective country with different time reference. In calculating the unemployment rate, each country applied different concept of working age. 15 years is generally used as the minimum working age, but in several countries 16 years, 14 years, 13 years even 10 years are used as the minimum working age. Upper boundary of working age is not commonly applied, but in several countries the maximum working ages of 64 years, 66 years, 72 years and 74 years, are used.*
4. *Growth rate of per capita gross domestic product (GDP) is derived from per capita GDP at constant market prices. It is obtained by*

PDB per kapita atas dasar harga konstan. Diperoleh dengan cara mengurangi nilai PDB per kapita pada tahun ke-n dengan nilai pada tahun ke n-1 (tahun sebelumnya), dibagi dengan nilai pada tahun ke n-1, kemudian dikalikan dengan 100 persen. Laju pertumbuhan tersebut menunjukkan perkembangan agregat pendapatan per kapita penduduk dari satu waktu tertentu terhadap waktu sebelumnya (perkembangan berantai).

5. Dalam penghitungan indeks harga konsumen (IHK), setiap negara memiliki cakupan maupun unit sampel yang berbeda. Perbedaan cakupan sampel tersebut, diantaranya: ada negara yang hanya mencakup perkotaan saja, atau hanya daerah metropolitan saja, atau hanya ibu kota negara saja. Demikian pula dari sisi responden/unit sampel, tiap negara berbedabeda diantaranya ada yang rumah tangga, usaha perdagangan, pegawai pemerintah, pekerja sektor industri, dan lain-lain.

subtracting the value of per capita GDP year n with the value of per capita GDP year n-1, divided by the value of per capita GDP year n-1 then multiplied by 100 percent. The growth rate of per capita GDP explains the per capita income growth during the given period.

5. *In calculating consumer prices indices (CPI), every country has their own approaches with different coverage and sample unit. In some countries, the sample coverage may consist of only urban area, only metropolitan areas, or only the capital city. In terms of sample unit, it can be household, trade sector, government official, industrial worker, etc.*

PENJELASAN TEKNIS

10.1. Penduduk Antar Wilayah

Berdasarkan hasil Proyeksi Penduduk, jumlah penduduk Indonesia tahun 2019 mencapai 268,07 juta jiwa. Dari jumlah tersebut, sekitar 21,84 persen yang menghuni pulau Sumatera. Dari jumlah penduduk Sumatera yang berjumlah 58,56 juta jiwa, sekitar 14,43 persen bermukim di Lampung, dan 85,57 persen tersebar di sembilan provinsi lainnya. Di Pulau Sumatera, yang memiliki jumlah penduduk terbesar adalah Provinsi Sumatera Utara, tercatat sebesar 14,56 juta jiwa.

10.2. Laju Pertumbuhan Ekonomi Antar Wilayah

Dari sisi perekonomian, laju pertumbuhan ekonomi Lampung tahun 2019 sebesar 5,27 persen, di atas angka Nasional yang tercatat 5,02 persen. Laju pertumbuhan ekonomi tertinggi diraih oleh Provinsi Sulawesi Tengah sebesar 7,15 persen dan terendah di Provinsi Papua yang melambat sebesar 15,72 persen.

10.3. Penduduk Miskin

Jumlah penduduk miskin di Lampung per September 2019 mencapai 1,06 juta jiwa. Turun dari tahun sebelumnya yang sebesar 1,10 juta jiwa. Jumlah penduduk miskin secara nasional tahun 2019 mencapai 25,14 juta jiwa.

TECHNICAL NOTES

10.1. Regional Population

Based on the results of Population Projection, the population of Indonesia in 2019 reached 268.07 million. Of these, 21.84 percent inhabit in the Sumatera Island. Of the population of Sumatera, around 58.56 million, 14.43 percent live in Lampung and 85.57 percent is spread in nine other provinces. On the island of Sumatera which has the largest population is Sumatera Utara Province, recorded 14.56 million people.

10.2. Regional Economic Growth Rate

In terms of the economy, the economic growth of Lampung in 2019 reached 5.27 percent, above National growth which recorded at 5.02 percent. The highest economic growth is given by Sulawesi Tengah Province of 7.15 percent and the lowest in Papua Province, which slow down 15.72 percent.

10.3. Poor Population

On september 2019, the number of poor population in Lampung reached 1.06 million people. Decrease from the previous year amounting to 1.10 million people. The number of poor population Nation wide in 2019 reached 25.14 million people.

10.4. Indeks Pembangunan Manusia (IPM)

Dari sisi pembangunan manusia, Indeks Pembangunan Manusia (IPM) Lampung di tahun 2019 sebesar 69,57, sementara Nasional tercatat 71,92. IPM tertinggi diraih oleh DKI Jakarta dan terendah oleh Provinsi Papua

10.4. Human Development Index (HDI)

In terms of human development, the Human Development Index (HDI) of Lampung in 2019 reached 69.57, while National 71.92. The highest HDI achieved by DKI Jakarta and Papua Province was the lowest.

<https://lampung.bps.go.id>

Tabel
Table 14.1**Jumlah Penduduk Menurut Provinsi di Indonesia (ribu),
2015–2019**
**Population by Province in Indonesia (thousand), 2015–
2019**

Provinsi/Province	2015	2016	2017	2018	2019
(1)	(2)	(3)	(4)	(5)	(6)
Aceh	5 002,0	5 096,2	5 189,5	5 281,3	5 371,5
Sumatera Utara	13 937,8	14 102,9	14 262,1	14 415,4	14 562,5
Sumatera Barat	5 196,3	5 259,5	5 321,5	5 382,1	5 441,2
Riau	6 344,4	6 501,0	6 657,9	6 814,9	6 971,7
Jambi	3 402,1	3 458,9	3 515,0	3 570,3	3 624,6
Sumatera Selatan	8 052,3	8 160,9	8 267,0	8 370,3	8 470,7
Bengkulu	1 874,9	1 904,8	1 934,3	1 963,3	1 991,8
Lampung	8 117,3	8 205,1	8 289,6	8 370,5	8 447,7
Kepulauan Bangka Belitung	1 372,8	1 401,8	1 430,9	1 459,9	1 488,8
Kepulauan Riau	1 973,0	2 028,2	2 082,7	2 136,5	2 189,7
DKI Jakarta	10 177,9	10 277,6	10 374,2	10 467,6	10 557,8
Jawa Barat	46 709,6	47 379,4	48 037,6	48 683,7	49 316,7
Jawa Tengah	33 774,1	34 019,1	34 257,9	34 490,8	34 718,2
DI Yogyakarta	3 679,2	3 720,9	3 762,2	3 802,9	3 842,9
Jawa Timur	38 847,6	39 075,3	39 293,0	39 500,9	39 698,9
Banten	11 955,2	12 203,1	12 448,2	12 689,7	12 927,3
Bali	4 152,8	4 200,1	4 246,5	4 292,2	4 336,9
Nusa Tenggara Barat	4 835,6	4 896,2	4 955,6	5 013,7	5 070,4
Nusa Tenggara Timur	5 120,1	5 203,5	5 287,3	5 371,5	5 456,2

Lanjutan Tabel/Continued Table 14.1

Provinsi/Province	2015	2016	2017	2018	2019
(1)	(7)	(8)	(9)	(10)	(11)
Kalimantan Barat	4 789,6	4 861,7	4 932,5	5 001,7	5 069,1
Kalimantan Tengah	2 495,0	2 550,2	2 605,3	2 660,2	2 714,9
Kalimantan Selatan	3 989,8	4 055,5	4 119,8	4 182,7	4 244,1
Kalimantan Timur	4 068,6	4 167,6	4 266,5	3 648,8	3 721,4
Kalimantan Utara	-	-	-	716,4	742,2
Sulawesi Utara	2 412,1	2 436,9	2 461,0	2 484,4	2 507,0
Sulawesi Tengah	2 876,7	2 921,7	2 966,3	3 010,4	3 054,0
Sulawesi Selatan	8 520,3	8 606,4	8 690,3	8 772,0	8 851,2
Sulawesi Tenggara	2 499,5	2 551,0	2 602,4	2 653,7	2 704,7
Gorontalo	1 133,2	1 150,8	1 168,2	1 185,5	1 202,6
Sulawesi Barat	1 282,2	1 306,5	1 331,0	1 355,6	1 380,3
Maluku	1 686,5	1 715,5	1 744,7	1 773,8	1 802,9
Maluku Utara	1 162,3	1 185,9	1 209,3	1 232,6	1 255,8
Papua Barat	871,5	893,4	915,4	937,5	959,6
Papua	3 149,4	3 207,4	3 265,2	3 322,5	3 379,3
Indonesia	255 461,7	258 705,0	261 890,9	265 015,3	268 074,6

Sumber/Source: BPS, Proyeksi Penduduk Indonesia 2010–2035/BPS-Statistics Indonesia, Indonesia Population Projection 2010–2035

Tabel
Table 14.2

Laju Pertumbuhan Produk Domestik Regional Bruto Atas Dasar Harga Konstan 2010 Menurut Provinsi di Indonesia (persen) 2015–2019
Rate of Growth of Gross Regional Domestic Products at Constant 2010 Prices by Province in Indonesia (percent), 2015–2019

Provinsi/Province	2015	2016	2017	2018 ^x	2019 ^{xx}
(1)	(2)	(3)	(4)	(5)	(6)
Aceh	- 0,73	3,29	4,18	4,61	4,15
Sumatera Utara	5,10	5,18	5,12	5,18	5,22
Sumatera Barat	5,53	5,27	5,30	5,16	5,05
Riau	0,22	2,18	2,66	2,37	2,84
Jambi	4,21	4,37	4,60	4,74	4,40
Sumatera Selatan	4,42	5,04	5,51	6,04	5,71
Bengkulu	5,13	5,28	4,98	4,99	4,96
Lampung	5,13	5,14	5,16	5,25	5,27
Kepulauan Bangka Belitung	4,08	4,10	4,47	4,46	3,32
Kepulauan Riau	6,02	4,98	1,98	4,58	4,89
DKI Jakarta	5,91	5,87	6,20	6,17	5,89
Jawa Barat	5,05	5,66	5,33	5,66	5,07
Jawa Tengah	5,47	5,25	5,26	5,31	5,41
DI Yogyakarta	4,95	5,05	5,26	6,20	6,60
Jawa Timur	5,44	5,57	5,46	5,50	5,52
Banten	5,45	5,28	5,75	5,82	5,53
Bali	6,03	6,33	5,56	6,33	5,63
Nusa Tenggara Barat	21,76	5,81	0,09	- 4,46	4,01
Nusa Tenggara Timur	4,92	5,12	5,11	5,13	5,20

Lanjutan Tabel/*Continued Table* 14.2

Provinsi/Province	2015	2016	2017	2018 ^x	2019 ^{xx}
(1)	(7)	(8)	(9)	(10)	(11)
Kalimantan Barat	4,88	5,20	5,17	5,07	5,00
Kalimantan Tengah	7,01	6,35	6,73	5,65	6,16
Kalimantan Selatan	3,82	4,40	5,28	5,12	4,08
Kalimantan Timur	- 1,20	- 0,38	3,13	2,67	4,77
Kalimantan Utara	3,40	3,55	6,80	6,05	6,91
Sulawesi Utara	6,12	6,16	6,31	6,01	5,66
Sulawesi Tengah	15,50	9,94	7,10	6,28	7,15
Sulawesi Selatan	7,19	7,42	7,21	7,06	6,92
Sulawesi Tenggara	6,88	6,51	6,76	6,42	6,51
Gorontalo	6,22	6,52	6,73	6,50	6,41
Sulawesi Barat	7,31	6,01	6,39	6,25	5,66
Maluku	5,48	5,73	5,82	5,94	5,57
Maluku Utara	6,10	5,77	7,67	7,92	6,13
Papua Barat	4,15	4,52	4,02	6,25	2,66
Papua	7,35	9,14	4,64	7,37	- 15,72
Indonesia	4,88	5,03	5,07	5,17	5,02

Catatan/Note: ^x Angka sementara / *Preliminary figures*

^{xx} Angka sangat sementara / *Very Preliminary figures*

Sumber/Source: Diolah dari Hasil Sensus, Survei, dan Berbagai Sumber Lainnya/ *Based on Census, Surveys, and Other Sources*

Tabel
Table 14.3

**Indeks Harga Konsumen 82 Kota di Indonesia (2012=100),
2015–2019**
*Consumer Price Index 82 Municipalities in Indonesia
(2012=100), 2015–2019*

Kota/Municipalities	2015	2016	2017	2018	2019
(1)	(2)	(3)	(4)	(5)	(6)
Meulaboh	120,00	123,49	128,54	132,10	136,86
Banda Aceh	114,91	117,79	122,38	126,45	129,24
Lhokseumawe	115,45	119,98	124,77	129,13	131,54
Sibolga	120,36	127,34	132,96	138,88	143,43
Pematang Siantar	122,47	128,51	133,84	137,50	140,91
Medan	121,63	128,59	133,70	137,58	142,39
Padangsidempuan	118,01	122,61	127,46	131,28	135,19
Padang	123,72	129,69	134,44	138,24	142,00
Bukittinggi	117,83	123,43	126,47	129,50	132,98
Tembilahan	124,79	128,41	132,93	137,71	141,97
Pekanbaru	120,16	124,08	130,85	134,99	138,80
Dumai	120,80	125,07	131,69	134,83	137,66
Bungo	118,13	122,51	127,58	131,09	135,71
Jambi	119,44	124,01	127,67	132,42	135,44
Palembang	117,41	122,52	126,81	130,48	133,47
Lubuklinggau	117,14	121,92	126,55	130,81	133,47
Bengkulu	125,27	131,83	137,96	142,22	146,04
Bandar Lampung	120,53	124,78	129,92	134,08	137,91
Metro	128,00	132,24	136,07	138,44	141,66
Tanjung Pandan	126,49	130,61	137,13	141,38	146,27
Pangkal Pinang	120,53	127,94	135,40	139,30	144,28

Lanjutan Tabel/Continued Table 14.3

Kota/Municipalities	2015	2016	2017	2018	2019
(1)	(7)	(8)	(9)	(10)	(11)
Batam	119,20	124,21	129,30	134,56	138,50
Tanjung Pinang	120,65	124,32	128,29	131,50	135,01
Jakarta	121,06	124,64	129,16	133,27	137,79
Bogor	119,72	123,94	129,66	134,54	139,09
Sukabumi	120,19	123,44	128,36	132,53	135,86
Bandung	119,19	123,32	127,60	132,31	136,44
Cirebon	117,69	120,08	124,48	128,71	131,25
Bekasi	118,30	121,27	125,48	130,23	135,50
Depok	119,15	122,85	127,63	131,47	135,71
Tasikmalaya	118,40	122,93	127,44	131,50	133,74
Cilacap	122,25	126,25	131,67	136,17	139,42
Purwokerto	118,11	121,65	126,38	130,24	133,40
Kudus	125,32	129,49	135,11	139,42	143,04
Surakarta	117,43	121,16	124,89	128,16	131,48
Semarang	119,40	122,99	127,49	131,32	134,70
Tegal	116,39	121,08	125,55	129,74	133,13
Yogyakarta	118,22	121,84	126,35	130,09	133,80
Jember	118,31	121,14	125,43	128,98	131,79
Banyuwangi	118,33	121,46	124,74	128,02	130,70
Sumenep	118,09	121,54	125,55	129,13	131,90
Kediri	119,24	121,48	125,48	127,93	130,27

Lanjutan Tabel/*Continued Table* 14.3

Kota/Municipalities	2015	2016	2017	2018	2019
(1)	(12)	(13)	(14)	(15)	(16)
Malang	120,69	124,54	129,72	133,22	136,50
Probolinggo	119,61	122,08	125,56	128,35	130,93
Madiun	118,03	121,36	126,91	130,76	133,83
Surabaya	119,79	123,86	129,30	133,34	136,72
Tangerang	126,85	131,51	136,15	140,66	145,63
Cilegon	122,84	128,24	135,31	139,93	144,44
Serang	125,10	131,16	137,31	142,95	148,00
Singaraja	126,85	132,31	137,38	141,36	144,51
Denpasar	117,71	121,19	125,67	129,96	133,05
Mataram	118,89	122,87	127,03	130,93	134,20
Bima	121,84	128,14	131,38	136,05	139,93
Maumere	114,63	118,26	122,82	125,30	126,97
Kupang	121,38	126,56	129,83	133,12	135,77
Pontianak	127,01	132,75	138,90	143,10	148,13
Singkawang	120,16	124,03	129,69	135,54	138,59
Sampit	119,99	124,82	130,00	135,53	140,27
Palangka Raya	118,13	121,42	126,17	129,53	133,49
Tanjung	119,93	125,11	129,02	132,92	135,38
Banjarmasin	118,16	124,25	129,35	132,74	138,08
Balikpapan	123,51	128,43	133,36	137,44	140,89
Samarinda	122,26	127,02	132,05	136,22	139,35

Lanjutan Tabel/Continued Table 14.3

Kota/Municipalities	2015	2016	2017	2018	2019
(1)	(17)	(18)	(19)	(20)	(21)
Tarakan	128,40	134,54	139,46	143,57	148,73
Manado	120,43	124,54	128,49	131,41	136,25
Palu	120,77	125,22	130,85	136,13	142,63
Bulukumba	126,04	128,36	134,51	140,12	143,76
Watampone	116,70	119,24	125,06	131,10	133,80
Makassar	119,28	124,90	129,88	134,63	139,03
Pare-Pare	117,52	120,77	124,36	127,91	130,99
Palopo	118,07	122,34	126,77	132,49	135,60
Kendari	116,19	120,80	125,01	127,74	131,99
Bau-Bau	123,72	128,36	131,03	134,51	137,14
Gorontalo	116,18	120,85	125,29	128,28	131,78
Mamuju	118,68	123,41	128,48	131,76	132,99
Ambon	120,44	123,33	126,94	127,81	133,15
Tual	132,72	137,15	148,50	152,57	158,15
Ternate	123,93	128,88	132,05	136,40	140,25
Manokwari	113,51	118,74	123,33	127,35	135,39
Sorong	120,07	125,38	128,53	133,18	135,51
Merauke	124,63	129,96	133,75	138,09	139,03
Jayapura	121,18	126,12	129,54	135,63	141,10
Indonesia	120,42	124,67	129,71	133,75	137,46

Sumber/Source: BPS, Survei Harga Konsumen/BPS-Statistics Indonesia, Consumer Price Survey

Tabel
Table 14.4

**Jumlah Penduduk Miskin Menurut Provinsi di Indonesia
(ribu), 2015–2019**
**Number of Poor Population by Province in Indonesia
(thousand), 2015–2019**

Provinsi/Province	2015	2016	2017	2018	2019
(1)	(2)	(3)	(4)	(5)	(6)
Aceh	851,58	848,44	872,61	839,49	819,44
Sumatera Utara	1 463,67	1 455,95	1 453,87	1 324,98	1 282,04
Sumatera Barat	379,61	371,55	364,51	357,13	348,22
Riau	531,39	515,40	514,62	500,44	490,72
Jambi	300,71	289,81	286,55	281,69	274,32
Sumatera Selatan	1 145,63	1 101,20	1 086,92	1 068,27	1 073,74
Bengkulu	334,07	328,61	316,98	301,81	302,30
Lampung	1 163,49	1 169,60	1 131,73	1 097,05	1 063,66
Kepulauan Bangka Belitung	74,09	72,76	74,09	76,26	68,38
Kepulauan Riau	122,40	120,41	125,37	131,68	128,46
DKI Jakarta	398,92	384,30	389,69	373,12	365,55
Jawa Barat	4 435,70	4 224,32	4 168,44	3 615,79	3 399,16
Jawa Tengah	4 577,04	4 506,89	4 450,72	3 897,20	3 743,23
DI Yogyakarta	550,22	494,94	488,53	460,10	448,47
Jawa Timur	4 789,12	4 703,30	4 617,01	4 332,59	4 112,25
Banten	702,40	658,11	675,04	661,36	654,46
Bali	196,72	178,18	180,13	171,76	163,85
Nusa Tenggara Barat	823,89	804,45	793,78	737,46	735,96
Nusa Tenggara Timur	1 159,84	1 149,92	1 150,79	1 142,17	1 146,32

Lanjutan Tabel/*Continued Table* 14.4

Provinsi/Province	2015	2016	2017	2018	2019
(1)	(7)	(8)	(9)	(10)	(11)
Kalimantan Barat	383,70	381,35	387,43	387,08	378,41
Kalimantan Tengah	147,70	143,49	139,16	136,93	134,59
Kalimantan Selatan	198,44	195,70	193,92	189,03	192,48
Kalimantan Timur	212,88	212,92	220,17	218,90	219,92
Kalimantan Utara	39,69	41,12	49,47	50,35	48,78
Sulawesi Utara	208,54	202,82	198,88	193,31	191,70
Sulawesi Tengah	421,63	420,52	417,87	420,21	410,36
Sulawesi Selatan	797,72	807,03	813,07	792,63	767,80
Sulawesi Tenggara	321,88	326,87	331,71	307,10	302,58
Gorontalo	206,84	203,19	205,37	198,51	186,03
Sulawesi Barat	160,48	152,73	149,76	151,78	151,40
Maluku	328,41	327,72	320,51	320,08	317,69
Maluku Utara	79,90	74,67	76,47	81,46	84,60
Papua Barat	225,37	225,81	228,38	214,47	211,50
Papua	859,15	911,33	897,69	917,63	926,36
Indonesia	28 592,83	28 005,41	27 771,22	25 949,80	25 144,72

Sumber/*Source*: BPS, Survei Sosial Ekonomi Nasional/ *BPS-Statistics Indonesia, National Socio Economic Survey*

Tabel
Table 14.5

**Indeks Pembangunan Manusia Menurut Provinsi di
Indonesia, 2015–2019**
*Human Development Index by Province in Indonesia,
2015–2019*

Provinsi/Province	2015	2016	2017	2018	2019
(1)	(2)	(3)	(4)	(5)	(6)
Aceh	69,45	70,00	70,60	71,19	71,90
Sumatera Utara	69,51	70,00	70,57	71,18	71,74
Sumatera Barat	69,98	70,73	71,24	71,73	72,39
Riau	70,84	71,20	71,79	72,44	73,00
Jambi	68,89	69,62	69,99	70,65	71,26
Sumatera Selatan	67,46	68,24	68,86	69,39	70,02
Bengkulu	68,59	69,33	69,95	70,64	71,21
Lampung	66,95	67,65	68,25	69,02	69,57
Kepulauan Bangka Belitung	69,05	69,55	69,99	70,67	71,30
Kepulauan Riau	73,75	73,99	74,45	74,84	75,48
DKI Jakarta	78,99	79,60	80,06	80,47	80,76
Jawa Barat	69,50	70,05	70,69	71,30	72,03
Jawa Tengah	69,49	69,98	70,52	71,12	71,73
DI Yogyakarta	77,59	78,38	78,89	79,53	79,99
Jawa Timur	68,95	69,74	70,27	70,77	71,50
Banten	70,27	70,96	71,42	71,95	72,44
Bali	73,27	73,65	74,30	74,77	75,38
Nusa Tenggara Barat	65,19	65,81	66,58	67,30	68,14
Nusa Tenggara Timur	62,67	63,13	63,73	64,39	65,23

Lanjutan Tabel/*Continued Table 14.5*

Provinsi/Province	2015	2016	2017	2018	2019
(1)	(7)	(8)	(9)	(10)	(11)
Kalimantan Barat	65,59	65,88	66,26	66,98	67,65
Kalimantan Tengah	68,53	69,13	69,79	70,42	70,91
Kalimantan Selatan	68,38	69,05	69,65	70,17	70,72
Kalimantan Timur	74,17	74,59	75,12	75,83	76,61
Kalimantan Utara	68,76	69,20	69,84	70,56	71,15
Sulawesi Utara	70,39	71,05	71,66	72,20	72,99
Sulawesi Tengah	66,76	67,47	68,11	68,88	69,50
Sulawesi Selatan	69,15	69,76	70,34	70,90	71,66
Sulawesi Tenggara	68,75	69,31	69,86	70,61	71,20
Gorontalo	65,86	66,29	67,01	67,71	68,49
Sulawesi Barat	62,96	63,60	64,30	65,10	65,73
Maluku	67,05	67,60	68,19	68,87	69,45
Maluku Utara	65,91	66,63	67,20	67,76	68,70
Papua Barat	61,73	62,21	62,99	63,74	64,70
Papua	57,25	58,05	59,09	60,06	60,84
Indonesia	69,55	70,18	70,81	71,39	71,92

Sumber/*Source*: Diolah dari Hasil Sensus, Survei, dan Berbagai Sumber Lainnya/*Based on Census, Surveys, and Other Sources*



Sensus
Penduduk
2020

#MencatatIndonesia

DATA

MENCERDASKAN BANGSA

— *Enlighten The Nation* —



**BADAN PUSAT STATISTIK
PROVINSI LAMPUNG
BPS-STATISTICS OF LAMPUNG PROVINCE**

Jl. Basuki Rahmat No. 64 Teluk Petung Bandar Lampung 35215
Telp.: (0721) 482909 Fax: (0721) 484329
Homepage: <http://lampung.bps.go.id> Email: bps1800@bps.go.id

ISSN 0303-1942

